**RELAZIONE DI MONITORAGGIO SULLO
STATO DEL CONTENZIOSO TRIBUTARIO E
SULL'ATTIVITA' DELLE COMMISSIONI
TRIBUTARIE**

ANNO 2010

Roma, novembre 2011

Sommario

| | |
|--|------------|
| INTRODUZIONE | 4 |
| Quadro sintetico della relazione | 4 |
| Definizioni | 8 |
| A. ANDAMENTO DEL CONTENZIOSO TRIBUTARIO NELL'ANNO 2010 | 12 |
| A.1 EVOLUZIONE DEL CONTENZIOSO TRIBUTARIO - ANNO 2010..... | 13 |
| A.1.1 Ricorsi pendenti - Andamento negli ultimi anni | 18 |
| A.1.2 Analisi dei ricorsi pervenuti e definiti presso le CTP e CTR..... | 20 |
| A.1.2.1 Andamento dei flussi presso le CT nel periodo 2007 - 2010..... | 22 |
| A.1.2.2 Analisi dei flussi presso le sezioni staccate delle CTR..... | 25 |
| A.1.3 Analisi del contenzioso presso la CTC | 27 |
| A.2 PENDENTI..... | 31 |
| A.2.1 Pendenti - Analisi per anno di presentazione | 31 |
| A.2.2 Pendenti - Analisi dell'arretrato per fase di pendenza | 34 |
| A.2.3 Pendenti - Analisi per Ente impositore | 37 |
| A.2.4 Pendenti - Analisi degli atti impugnati in primo grado..... | 41 |
| A.2.5 Pendenti - Anzianità media dei pendenti (AMp)..... | 44 |
| A.2.6 Pendenti - Analisi della giacenza ad un anno di distanza | 46 |
| A.3 PERVENUTI..... | 53 |
| A.3.1 Pervenuti - Analisi per Ente impositore | 53 |
| A.3.1.1 Confronti dei pervenuti negli anni dal 2008 al 2010, distinti per ente impositore..... | 56 |
| A.3.2 Pervenuti - Analisi per natura giuridica dei ricorrenti..... | 58 |
| A.3.3 Pervenuti - Analisi per "tipo di procedimento" | 60 |
| A.3.3.1 Analisi delle richieste di misure cautelari e conservative | 61 |
| A.3.4 Pervenuti - Analisi delle imposte oggetto di contestazione | 63 |
| A.3.4.1 Trend delle imposte oggetto del contenzioso | 64 |
| A.4 DEFINITI | 68 |
| A.4.1 Definiti - Analisi per anno di presentazione | 68 |
| A.4.2 Definiti - Anzianità media dei definiti (AMd)..... | 70 |
| A.4.3 Definiti - Analisi degli esiti | 75 |
| A.4.4 Definiti - Analisi degli esiti nelle controversie tributarie | 76 |
| A.4.5 Definiti - Confronto tra esiti e imposte | 80 |
| A.4.6 Definiti - Analisi per provvedimento finale | 83 |
| A.4.7 Definiti - Analisi per natura giuridica dei ricorrenti..... | 84 |
| A.4.8 Definiti - Analisi delle udienze necessarie alla definizione..... | 86 |
| A.4.9 Indice di propensione all'appello | 89 |
| A.4.10 Spese del giudizio | 93 |
| A.5 CORTE DI CASSAZIONE..... | 97 |
| A.5.1 Il grado di giudizio presso la Corte di Cassazione | 97 |
| A.5.2 Propensione al ricorso in Corte di Cassazione | 101 |
| A.5.3 Corte Suprema di Cassazione – ufficio statistico | 103 |
| A.6 CONTRODEDUZIONI PRIVE DEL RICORSO..... | 109 |
| A.7 ISTANZA DI SOSPENSIONE..... | 113 |
| A.7.1 Analisi sul tempo medio dall'accoglimento dell'istanza di sospensione alla decisione di merito del ricorso | 116 |
| A.8 TASSO DI LITIGIOSITA' DEL CONTRIBUENTE | 119 |
| B. AGENZIA DELLE ENTRATE..... | 121 |
| B.1 Rilevazioni dell'Agenzia delle Entrate..... | 122 |
| B.1.1 Accertamenti..... | 122 |
| B.1.2 Esiti | 133 |

| | | |
|-----------|--|------------|
| B.1.3 | Istanza di conciliazione giudiziale..... | 143 |
| C. | AGENZIA DELLE DOGANE..... | 146 |
| C.1 | Rilevazioni dell’Agenzia delle Dogane..... | 147 |
| D. | AGENZIA DEL TERRITORIO | 151 |
| D.1 | Rilevazioni dell’Agenzia del Territorio..... | 152 |
| E. | DIMENSIONAMENTO E ATTIVITA’ DELLE COMMISSIONI TRIBUTARIE E DEGLI UFFICI DI SEGRETERIA..... | 160 |
| E.1 | DIMENSIONAMENTO DELLE STRUTTURE DI SUPPORTO ALLA GIUSTIZIA TRIBUTARIA..... | 161 |
| E.1.1 | Confronto tra la consistenza media del personale delle SCT ed i flussi di contenzioso del 2010..... | 162 |
| E.2 | DIMENSIONAMENTO DELLE COMMISSIONI TRIBUTARIE – LE SEZIONI GIUDICANTI..... | 168 |
| E.3 | DIMENSIONAMENTO DELLE COMMISSIONI TRIBUTARIE – LA MAGISTRATURA TRIBUTARIA..... | 174 |
| E.3.1 | Analisi sull’età media del personale giudicante | 177 |
| E.3.2 | Previsione fine attività del personale giudicante..... | 178 |
| E.4 | ATTIVITÀ DEL PERSONALE GIUDICANTE..... | 180 |
| E.4.1 | Udienze svolte nel 2010..... | 180 |
| E.4.2 | Attività svolta nel 2010 dal personale giudicante | 184 |
| F. | ANALISI DEI TEMPI DELLE FASI | 189 |
| F.1 | ANALISI DEI TEMPI DELLE FASI | 190 |
| F.1.1 | Analisi tempi medi di presentazione del ricorso al Presidente di Commissione | 190 |
| F.1.2 | Analisi tempi medi di assegnazione alla sezione..... | 193 |
| F.1.3 | Analisi tempi medi di deposito decreto presidenziale | 196 |
| F.1.4 | Analisi tempi medi di decisione su istanza di sospensione | 199 |
| F.1.5 | Analisi tempi medi di decisione su richiesta di misure cautelari | 202 |
| F.1.6 | Analisi tempi medi di deposito della sentenza..... | 202 |
| F.1.7 | Analisi tempi medi di comunicazione del dispositivo | 206 |
| F.1.8 | Analisi tempi medi del processo per grado di giudizio..... | 208 |

INTRODUZIONE

QUADRO SINTETICO DELLA RELAZIONE

La presente relazione sullo stato del contenzioso tributario e sull'attività delle Commissioni tributarie si inserisce nell'ambito delle competenze proprie del Dipartimento delle finanze - Direzione della Giustizia Tributaria, la quale, ai sensi del D.P.R. 30 gennaio 2008, n. 43, recante "Regolamento di riorganizzazione del Ministero dell'Economia e delle Finanze", cura, tra l'altro, la gestione e il funzionamento dei servizi relativi alla giustizia tributaria, le rilevazioni delle statistiche sull'andamento dei processi, ivi compresa la formazione e la tenuta dei ruoli, nonché il valore economico delle controversie avviate e definite.

Con decreto del Ministero dell'economia e delle finanze 28 gennaio 2009 (pubblicato nel supplemento ordinario alla G.U. n. 150 del 1° luglio 2009), recante "Individuazione e attribuzioni degli uffici di livello dirigenziale non generale dei Dipartimenti", attuativo del citato D.P.R. n. 43 del 2008, sono state individuate le unità organizzative assegnate alla Direzione della Giustizia Tributaria e le relative competenze, tra le quali è annoverata anche "*la predisposizione della relazione annuale sull'andamento del contenzioso tributario*".

La presente relazione ha lo scopo di rappresentare lo stato del contenzioso tributario, comprendendo, in particolare, l'analisi:

- dello stato del contenzioso tributario al 31 dicembre 2010 e l'analisi dei flussi in entrata ed in uscita relativi al periodo 1° gennaio 2010 – 31 dicembre 2010;
- delle strutture delle Commissioni tributarie al 31 dicembre 2010;
- degli organi giudicanti.

La relazione è strutturata in sei capitoli, identificati dalle lettere dalla A alla F. Nel capitolo A sono descritte le analisi relative all'andamento del contenzioso tributario nell'anno 2010; nel capitolo B, C e D sono riportate le analisi del contenzioso 2010 rispettivamente dell'Agenzia delle Entrate, dell'Agenzia delle Dogane e dell'Agenzia delle Territorio, sulla base dei dati forniti dalle stesse. Il capitolo E descrive le analisi sul dimensionamento e sulle attività delle Commissioni tributarie e dei rispettivi uffici di segreteria. Il capitolo F è dedicato, infine, all'analisi dei tempi medi della varie fasi del procedimento giurisdizionale tributario.

Come verrà precisato successivamente, la relazione si basa su dati estratti dal sistema informativo alla data del 15 aprile 2011. Pertanto, i dati che si riferiscono agli anni precedenti al 2010 differiscono leggermente dai medesimi dati esposti nella precedente relazione di monitoraggio sullo stato del contenzioso tributario per l'anno 2009, a causa di aggiornamenti intervenuti nelle banche dati. Si tratta, comunque, di una differenza di scarsa entità: ad esempio, il totale dei ricorsi pendenti al 31 dicembre 2009 nelle Commissioni tributarie provinciali e regionali esposto nella seguente relazione differisce da quanto presentato nella relazione precedente di appena 800 unità pari allo 0,12%. I confronti con gli anni precedenti sono stati elaborati, laddove possibile, con i dati estratti alla stessa data del 15 aprile 2011. Negli altri casi, tali confronti sono stati elaborati comparando i dati con quelli esposti nella relazione dello scorso anno.

La relazione, con riguardo all'evoluzione del contenzioso, mostra un lieve incremento del numero dei ricorsi presentati nelle Commissioni tributarie nel 2010 rispetto all'anno precedente (+0,25%); in particolare, presso le Commissioni tributarie provinciali si è registrato un leggero calo (-2,12%), mentre nelle regionali si è avuto un deciso aumento (+11,47%).

Circa l'individuazione degli enti impositori contro i quali il ricorso è presentato, si registra che nel 2010 il 61,26% dei ricorsi pervenuti presso le CT provinciali ha avuto quale controparte l'Agenzia delle

entrate, il 14,42% Regioni, Province e Comuni, il 10,59% Equitalia, il 2,76% l'Agencia del territorio e solo lo 0,87% l'Agencia delle dogane. In valori assoluti rispetto al 2009, il numero dei ricorsi presentati in primo grado contro l'Agencia delle entrate diminuisce per il 2,72%, quello relativo alle Regioni, Province e Comuni diminuisce del 6,7%, così come quello relativo agli Altri Enti locali (-12,89%), mentre si incrementa il contenzioso avverso Equitalia (+16,8%) e l'Agencia del territorio (+28,93%).

La distribuzione geografica dei ricorsi presentati nel 2010 nelle CT provinciali evidenzia una concentrazione dei ricorsi pervenuti nel meridione pari al 53,46% (Sud 33,01% ed Isole 20,45%); il Nord e il Centro si attestano rispettivamente al 25,38% e al 21,16%. Rispetto al 2009, nei valori assoluti si registra un leggero aumento di circa l'1,6% per i ricorsi pervenuti nel Nord, una sostanziale stabilità per ricorsi pervenuti nel Sud (+0,33%), ed una flessione nei ricorsi pervenuti nel Centro e nelle Isole (rispettivamente pari a -8,50% e -3,34%).

Presso le CTR regionali, nel 2010 si registra che il 59,53% dei appelli pervenuti ha avuto quale controparte l'Agencia delle entrate, il 22,11% gli Enti locali (diversi da Regioni, Province e Comuni), l'8,10% le Regioni, Province e Comuni, il 4,26% Equitalia, il 4,74% l'Agencia del territorio e solo l'1,25% l'Agencia delle dogane. In valori assoluti rispetto al 2009, si incrementano gli appelli che riguardano tutte le tipologie di ente impositore: Equitalia (+27,77%), gli Altri Enti locali (+26,33%), l'Agencia del territorio (+20,71%), le Regioni, Province e Comuni (+11,02%), l'Agencia delle entrate (+5,63%) e l'Agencia delle dogane (+4,78%).

Nelle CT regionali la distribuzione geografica risulta più concentrata nel Centro Nord, che registra una percentuale pari a 51,41%; il Sud e le Isole presentano una percentuale di ricorsi pervenuti pari al 48,59% del totale. Confrontando i dati del 2009, l'aumento dei nuovi appelli viene riscontrato in tutte le aree geografiche con esclusione del Nord Est, dove si riscontra una diminuzione pari al 15,56%. Nelle altre aree gli incrementi sono del 9,16% per il Nord Ovest, del 1,42% per il Centro, del 15,27% per il Sud e del 88,60% per le Isole.

In linea con quanto sopra evidenziato, è stato rappresentato il tasso di litigiosità del contribuente (cfr la definizione al paragrafo A.8) che, nel triennio 2008-2010, presenta una crescita rallentata. In particolare, nell'anno 2010 le regioni con un elevato tasso di litigiosità sono risultate la Sicilia, la Campania, la Calabria ed il Lazio; in dette regioni, anche nel 2009 è stato registrato un tasso elevato. Tra le regioni del Nord il primato spetta alla Liguria, così come nel 2009, mentre il maggiore incremento percentuale nel triennio si registra nella regione Emilia Romagna. Aggregando i dati per area geografica, rispetto al 2009 si registra un aumento del tasso di litigiosità nel Nord Est e nel Sud, e un decremento del tasso nel Nord Ovest, nel Centro e nelle Isole.

In ordine alla tipologia dei tributi oggetto dei ricorsi presentati nelle CT, si evidenzia che nel 2010 l'Irpef/Ire raggiunge circa il 19% del totale, l'Irap, anche in combinazione con altre imposte, raggiunge il 21%, l'Iva presa singolarmente o in combinazione con altre imposte raggiunge il 7% del totale. Rispetto al 2009 non si registrano sostanziali variazioni.

Per quanto attiene i tributi locali, i ricorsi presentati aventi ad oggetto l'Ici raggiungono il 7% del totale, i tributi sullo smaltimento dei rifiuti l'8% e quelli connessi alle tasse auto il 5% circa.

Nella presente relazione, rispetto a quella dell'anno 2009, vengono puntualmente rappresentati i dati dei ricorsi pervenuti e definiti con riguardo alla natura giuridica dei ricorrenti e del loro settore economico in cui operano.

Infatti, la natura giuridica dei ricorrenti, che hanno presentato ricorso nel 2010, è costituita da persona fisica per il 74,59% in CTP e il 64,44% in CTR. Tra i soggetti diversi dalle persone fisiche, le società di capitali rappresentano, rispettivamente, il 18% ed il 25,94% del totale dei pervenuti. Per quanto attiene il settore economico, il commercio (20,97%), le attività manifatturiere (16,88%) e le costruzioni (15,49%) raffigurano i settori più rappresentati tra i ricorsi/appelli proposti nel 2010.

Relativamente ai ricorsi definiti, si assiste nell'anno 2010, ad un incremento complessivo, rispetto al 2009 pari al 2,90%; in particolare, le CT regionali evidenziano una crescita dei definiti (+7,80%) rispetto a quella delle CT provinciali (+1,92%).

Analizzando la c.d. "anzianità" dei ricorsi definiti nel 2010 si evince che il 55,68% degli stessi hanno riguardato ricorsi presentati nel biennio 2009-2010; il restante 44,32% dei ricorsi definiti sono correlati a ricorsi presentati negli anni precedenti al 2009. In ordine alla anzianità media dei ricorsi presso le CT, emerge che in quelle provinciali tale dato è pari a 2 anni e 8 mesi, mentre nelle regionali tale media si riduce ad 1 anno e 9,5 mesi.

In merito agli esiti dei ricorsi definiti nel 2010 presso le CT provinciali, gli esiti favorevoli al contribuente e all'Ufficio raggiungono rispettivamente il 36,08% e il 40,01% del totale; rispetto al 2009 non si registrano sostanziali variazioni. Presso le CT regionali gli esiti risultano per il 46,83% favorevoli al contribuente e per il 39,93% favorevoli all'ufficio; rispetto al 2009 si registra un incremento della percentuale degli esiti favorevoli al contribuente di 2,62 punti percentuali e un decremento pari a 2,14 punti percentuali delle sentenze a favore degli uffici.

La natura giuridica dei ricorrenti, tra i ricorsi e gli appelli definiti nel 2010, è costituita da persona fisica per il 73,29% in CTP e il 65,82% in CTR. Tra le persone giuridiche, le società di capitali rappresentano, rispettivamente, il 17,31% ed il 22,01% del totale dei definiti. Per quanto attiene il settore economico, il commercio (21,29%), le attività manifatturiere (18,02%) e le costruzioni (14,01%) raffigurano i settori più rappresentati tra i ricorsi/appelli definiti nel 2010.

Per quanto concerne l'attribuzione delle spese del giudizio, le quali sono liquidate con la sentenza, risultano, presso le CTP, compensate nell'83,98% dei casi, restando residuale l'attribuzione al contribuente o all'ufficio (9,36% e 6,65%); presso le CTR le spese risultano compensate in misura leggermente inferiore rispetto alle CTP (78,33%), registrando un 13,30% a carico del contribuente ed un 8,37% a carico dell'ufficio.

Esaminando i dati dei ricorsi pendenti al 31 dicembre 2010, che risultano influenzati dai flussi dei ricorsi definiti e pervenuti, si registra un incremento degli stessi rispetto a quelli del 2009 pari al 4,67%. L'analisi del quadriennio 2007-2010 evidenzia un andamento crescente dei ricorsi pendenti (+13,99%) rispetto al minimo storico raggiunto il 31 dicembre 2007, che inverte la tendenza, registrata dal 1997 in poi, ad una riduzione dei ricorsi pendenti.

Circa la composizione per "anzianità" dei ricorsi pendenti presenti presso le CT nel 2010, si registra che il 69,31% dei ricorsi/appelli giacenti ha meno di due anni di anzianità, il 19,25% è compreso tra 2 e 5 anni e il restante 11,45% riguarda ricorsi con anzianità maggiore ai cinque anni. In particolare, le Commissioni tributarie regionali detengono un numero di appelli con anzianità media inferiore ai 2 anni pari al 77,73% dei pendenti, mentre nelle provinciali tali ricorsi rappresentano il 67,64% del totale. La suddetta differenza percentuale trova conferma nel dato della anzianità media dei pendenti che nelle regionali risulta pari a 2 anni e 1 mese, in luogo di 2 anni e 10 mesi per le provinciali.

Nell'anno 2010, il 50,7% delle istanze di sospensione presentate in CT provinciale ha avuto accoglimento; in particolare, in ambito territoriale le maggiori percentuali di accoglimento si registrano in Umbria (63,2%), Abruzzo (60,3%), Sicilia (59,1%), Marche (57,3%) e Molise (57,1%). Il tempo medio che intercorre dalla data di accoglimento dell'istanza e quella di definizione nel merito del ricorso presso le CT provinciali è pari a 147,6 giorni; nel 2009 il tempo medio è stato di 174,3 giorni.

Nella presente relazione è stato, anche, analizzato il processo tributario innanzi alla Commissione tributaria centrale. Si fa presente, infatti, che l'articolo 3, comma 2-bis, del decreto legge 25 marzo 2010 n. 40, convertito dalla legge 22 maggio 2010 n. 73, in vigore dal 26 maggio 2010, al fine di contenere la durata dei processi tributari e, contestualmente, di accelerare lo smaltimento delle controversie pendenti dinanzi alla CTC, ha stabilito che il Consiglio di Presidenza della giustizia tributaria fissi i carichi di lavoro minimi per garantire che l'attività delle 21 sezioni delocalizzate sia esaurita entro la data del 31 dicembre 2012. Il Consiglio di Presidenza della giustizia tributaria, con delibera n. 2684 del 30 novembre 2010, ha fissato il carico di lavoro minimo in n. 130 ricorsi per

giudice ad anno ed approvato le graduatorie regionali per l'applicazione alle sezioni della CTC dei giudici (n. 447) delle CTP. In particolare, l'applicazione ha riguardato n. 308 giudici, residenti nelle stesse regioni della sezione regionale di applicazione, mentre gli altri 139, non utilmente collocabili nelle graduatorie regionali, avrebbero dovuto dichiarare la disponibilità all'applicazione anche presso le regioni diverse da quelle di residenza.

Alla data del 1° maggio 2008, il numero dei ricorsi pendenti presso le sezioni regionali della CTC era pari a oltre 294.000 ricorsi. Degli oltre 259.000 ricorsi pendenti al 31 dicembre 2009, sono stati definiti nel corso del 2010 circa 53.000 ricorsi: 37.000 con decisione collegiale e 16.000 con ordinanza. Rispetto al 2009 vi è stato un forte incremento dei definiti pari al 74,41%.

E' auspicabile che il numero dei ricorsi da definire nel biennio 2011-2012 possa subire una ulteriore accelerazione per effetto:

- dei procedimenti di applicazione anche dei giudici tributari in organico presso le CTP verso le sezioni regionali della CTC;
- della possibilità contenuta nel citato articolo 3, comma 2-bis, della legge n. 73/2010, di definire con provvedimento monocratico i ricorsi iscritti a ruolo nel primo grado da oltre dieci anni per i quali l'ente impositore risulti soccombente nei primi due gradi di giudizio;
- della definizione di un carico di lavoro minimo per ogni giudice da parte del Consiglio di presidenza della giustizia tributaria, la cui inosservanza è motivo di decadenza dall'incarico;
- della definizione delle liti fiscali di valore non superiore a 20.000,00 euro, in cui è parte l'Agenzia delle entrate, pendenti al 1° maggio 2011 innanzi alle Commissioni tributarie, ai sensi dell'art. 39, comma 12, del decreto legge n. 98/2011.

In ordine al dimensionamento degli Uffici di segreteria delle CT, si evidenzia, a seguito della nuova dotazione organica prevista nel 2010, una riduzione complessiva di sole 5 unità. In dettaglio, la maggiore carenza di organico (-345 unità) è presente nell'area terza (funzionari) mentre si riscontra una eccedenza (+300) nella area seconda.

Relativamente al personale giudicante, nel 2010 prosegue la costante diminuzione del numero dei giudici in servizio presso le CT. Il numero dei giudici in servizio alla data del 31 dicembre 2010 è pari a 3.727 unità: rispetto al numero registrato alla medesima data del 2009 (4.051 unità) si è registrato un decremento pari all'8%. In mancanza di turn-over, l'età media continua a crescere, raggiungendo i 64,55 anni rilevati per i giudici presenti al 31 dicembre 2010.

Considerato il raggiungimento del 75° anno di età, quale ordinario parametro temporale per la cessazione dall'incarico di giudice, si prevede che nel biennio 2011-2012 il numero dei giudici che cesseranno dal servizio sarà pari a 416 unità (l'11,16% delle unità in servizio al 31/12/2010).

Per quanto concerne l'attività svolta dai giudici, nel 2010 sono state svolte nelle CT n. 25.936 udienze con un numero complessivo di ricorsi discussi pari a 459.920, raggiungendo una media di n. 17,73 ricorsi trattati in ogni udienza. Rispetto al 2009, pur registrandosi una riduzione del numero delle udienze, (-630 udienze), si rileva un incremento del numero dei ricorsi discussi in udienza pari a circa 25.000, che rappresentano circa il 6%.

Per quanto concerne il numero medio di ricorsi trattati da ciascun giudice nell'anno 2010, si registra per le CTP un valore medio di 144,75 (123,74 valore medio dell'anno 2009), mentre per le CTR detto valore è pari a 56,79 (45,18 valore medio per l'anno 2009). In particolare, il biennio 2009-2010 conferma una elevata produttività, in termini numerici, di alcune CTP presenti nel Sud e delle CTR del Centro Sud.

Una particolare attenzione è stata riservata nella relazione all'analisi del tempo medio delle varie fasi del procedimento giurisdizionale tributario. Partendo dal tempo medio di presentazione del ricorso al

Presidente delle CT, fase di competenza degli Uffici di segreteria, si registra per le CT provinciali un tempo medio di 2,5 giorni e per le CT regionali di 2,7 giorni.

Con riguardo al tempo medio di assegnazione dei ricorsi dal presidente della CT alla sezione competente, si rileva per le CT provinciali 76 giorni e per le CT regionali 51,7 giorni.

Relativamente al tempo medio di deposito del decreto del Presidente di sezione (inammissibilità e/o estinzione), si evince che nelle CT provinciali esso è pari a 335,9 giorni e nelle CT regionali a 366,9 giorni.

Altra questione analizzata è quella del tempo medio che intercorre dalla data della richiesta della sospensione dell'atto impugnato a quella della decisione in merito alla sospensione. Per le CT provinciali la media è pari a 180,3 giorni, mentre per le CT regionali risulta è pari a 118,7 giorni.

Per il tempo medio di deposito del dispositivo della sentenza, calcolato con riguardo alla data dell'ultima udienza, nelle CT provinciali esso è 52,1 giorni e nelle CT regionali è 55,9 giorni.

Per il tempo medio di comunicazione del dispositivo, fase di competenza degli Uffici di segreteria delle CT, si rileva un valore medio pari a 3,3 giorni nelle CTP e 2,7 giorni nelle CTR.

Con riguardo al tempo medio del processo, intercorrente tra la data di presentazione del ricorso e la data di spedizione del dispositivo della sentenza, si registra presso le CT provinciali circa 2 anni e 3 mesi di tempo medio, mentre presso le CT regionali è pari a circa 1 anno e 8 mesi.

La relazione, infine, pone l'attenzione sul ricorso in Cassazione, evidenziando le sentenze rinviate dalla stessa presso le CT nel corso del 2010, nonché le richieste dei fascicoli alle medesime CT da parte dei ricorrenti alla Suprema Corte. Un paragrafo è stato dedicato ai dati pubblicati dall'Ufficio statistico della Corte Suprema di Cassazione.

DEFINIZIONI

Al fine della trattazione in argomento, si precisa che per **RICORSO** si intende sia il ricorso presentato alla Commissione tributaria provinciale che l'appello presentato alla Commissione tributaria regionale¹.

Le grandezze descrittive del contenzioso sono:

- RICORSI PENDENTI;
- RICORSI PERVENUTI;
- RICORSI DEFINITI.

Prima di definire le tre grandezze, è importante sottolineare la differenza tra una *grandezza di stock* e una *grandezza di flusso*.

L'insieme dei RICORSI PENDENTI fa riferimento alla situazione rilevata ad una data certa. La suddetta grandezza rappresenta il volume del contenzioso in un determinato momento, e che può anche essere definita *grandezza di stock* o di *magazzino*. I termini GIACENZA e ARRETRATO sono sinonimi di ricorsi pendenti e la data a cui fa riferimento la situazione analizzata viene detta "*data di rilevazione*".

Le grandezze dei RICORSI PERVENUTI e dei RICORSI DEFINITI, invece, rappresentano le dimensioni dei flussi che alimentano e riducono rispettivamente l'ammontare del contenzioso in essere. Si tratta, pertanto, di *grandezze di flusso* in quanto, diversamente dai ricorsi pendenti, il loro valore fa riferimento non ad una data ben precisa ma ad un periodo temporale, che viene chiamato "*periodo di osservazione*" o anche "*periodo di monitoraggio*".

¹ Non sono prese in considerazione le controdeduzioni della parte resistente nel caso di ricorso non depositato in commissione.

Al fine di pervenire ad una migliore definizione delle grandezze in esame, è necessario identificare con chiarezza il momento in cui inizia la pendenza di una controversia e quello in cui la stessa debba considerarsi definita.

A tal proposito, è opportuno ricordare che il processo tributario è introdotto con ricorso che può essere proposto direttamente alla segreteria della Commissione tributaria (art. 18 D.Lgs. 546/92) o spedito a mezzo posta in plico raccomandato senza busta con avviso di ricevimento (art. 20 D.Lgs. 546/92), entro il termine perentorio di sessanta giorni dalla data di notificazione dell'atto impugnato (art. 21 del D.Lgs. 546/92). In base alla normativa vigente, si assume come data di inizio della pendenza di un ricorso la data di spedizione o, nel caso di presentazione diretta allo sportello, la data di ricezione da parte della Commissione tributaria adita.

Infine, si assume che il ricorso è definito (e pertanto termina il suo stato di pendenza) con il deposito di un provvedimento (decreto, sentenza, ordinanza) che ne stabilisca la sua definizione. Nel caso in cui al ricorso siano associati più atti impugnati e/o più annualità di imposta, il ricorso sarà considerato pendente fino a che non siano decisi tutti gli atti e/o le annualità coinvolte.

Premesso ciò, si precisa che:

- con il termine **PENDENTI** si intende il numero di ricorsi esistenti ad una certa data per i quali non risulta ancora depositato un provvedimento (sentenza, decreto, ordinanza), che ne abbia determinato la definizione o il rinvio ad altra Commissione tributaria;
- con il termine **PERVENUTI** si intende il numero dei ricorsi la cui data di proposizione (che corrisponde alla data di spedizione o di presentazione diretta allo sportello) cade in un determinato periodo di osservazione (in questa relazione il periodo di monitoraggio va dal 1° gennaio al 31 dicembre 2009);
- con il termine **DEFINITI** si intende il numero dei ricorsi per i quali, nello stesso periodo di osservazione utilizzato per i pervenuti, sia stato depositato un provvedimento (sentenza, decreto, ordinanza) che definisce la controversia o il rinvio ad altra Commissione tributaria

Come già evidenziato, con il termine **“data di rilevazione”** si intende la data a cui fa riferimento l'analisi proposta. Ad esempio, per **“pendenti al 31 dicembre 2009”**, si intende il numero di ricorsi che a quella data non erano stati ancora definiti, a nulla rilevando il momento in cui si interroga il sistema informativo.

Diversamente, con il termine **“data di estrazione”** si intende il momento in cui è stata interrogata la banca dati del contenzioso. La differenza tra la data di estrazione e quella di rilevazione è rilevante ai fini dell'analisi, in quanto, ad esempio, l'analisi sui pendenti al 31 dicembre 2010 eseguita con i dati estratti il 15 febbraio 2011 produrrà un valore diverso dalla medesima analisi conseguente ad una estrazione dati effettuata il successivo 15 aprile 2011. Ciò perché nel tempo intercorso tra le due estrazioni la base dati è interessata da continue operazioni di aggiornamento e/o di bonifica². Nell'esempio, la **data di rilevazione** è il 31 dicembre 2010, mentre il 15 febbraio 2011 e il 15 aprile 2011 corrispondono alle **date di estrazione**.

Per la presente relazione la data di estrazione è il **15 aprile 2011**.

Le relazioni tra le precedenti grandezze verificano la seguente equazione:

$$\mathbf{Pendenti}_{data1} = \mathbf{Pendenti}_{data0} + (\mathbf{Pervenuti}_{Anno\ 2009} - \mathbf{Definiti}_{Anno\ 2009})$$

dove

² Ad esempio: l'accoglimento di reclami in tale intervallo di tempo riguardanti ricorsi definiti al 31 dicembre oppure l'effettuazione di operazioni di correzione dati che aggiornino situazioni acquisite erroneamente.

Pendenti_{data 1} sono i ricorsi pendenti alla data di rilevazione (il 31 dicembre 2010);

Pendenti_{data 0} sono i ricorsi pendenti alla fine del periodo precedente (il 31 dicembre 2009);

Pervenuti_{Anno 2010} e **Definiti**_{Anno 2010} sono i flussi del periodo di osservazione o di monitoraggio (dal 1° gennaio al 31 dicembre 2010).

Durante la presente trattazione sono utilizzate delle sigle e degli acronimi la cui definizione viene di seguito indicata:

| | |
|--|---------------|
| il Ministero dell'economia e delle finanze | MEF |
| il Dipartimento delle finanze | DF |
| la Segreteria della Commissione tributaria (anche al plurale) | SCT |
| la Commissione tributaria indipendentemente dal grado di giudizio (anche al plurale) | CT |
| la Commissione tributaria regionale (anche al plurale) | CTR |
| la Commissione tributaria provinciale (anche al plurale) | CTP |
| la Commissione tributaria centrale | CTC |
| la Società Generale d'Informatica spa, partner tecnologico del DF | So.Ge.I. |
| la Corte Suprema di Cassazione | Corte |
| Sistema informativo del contenzioso tributario | SICOT |
| il Presidente di Commissione tributaria | Pres.CT |
| il Presidente di Sezione | Pres.Sez |
| Agenzia delle Entrate | AE |
| Agenzia del Territorio | AT |
| Agenzia delle Dogane | AD |
| Decreto legislativo 31 dicembre 1992, n. 545 | D.Lgs. 545/92 |
| Decreto legislativo 31 dicembre 1992, n. 546 | D.Lgs. 546/92 |
| Maggiore Imposta Accertata | MIA |
| Maggiore Imposta Definita | MID |

I valori percentuali esposti nelle tabelle del presente documento sono stati arrotondati alla seconda cifra decimale (es.: 0,456 è arrotondato a 0,46; 0,445 è arrotondato a 0,45).

Ciò comporta un problema sulle somme dei valori percentuali. Infatti, in alcune delle tabelle in cui viene effettuata la somma, per riga o per colonna, dei valori percentuali, il totale dei suddetti valori viene sempre indicato uguale a 100%, in quanto rappresenta la somma dei valori reali non arrotondati. Talvolta, però, è possibile che la mera addizione dei valori esposti arrotondati non sia esattamente uguale a 100,00% (es.: la somma delle percentuali esposte nell'ultima colonna della tabella A.2.2.c a pag. 34 è pari a 100,01%). Questo scostamento, che al massimo sarà dell'ordine di ± 2 centesimi di punto, è dovuto alla combinazione degli arrotondamenti per eccesso o per difetto che invece di annullarsi si sommano creando la differenza descritta.

Ai fini della presente relazione, i dati sono stati estratti dalla base dati del sistema informativo del contenzioso tributario e dalla base dati del sistema informativo del personale del MEF.

Nelle tabelle in cui i dati sono aggregati per area geografica, è stata adottata la Nomenclatura delle Unità Territoriali per le Statistiche dell'Italia – Livello 1 (NUTS:IT)³, ideata dall'Eurostat nel 1988 e usata per fini statistici a livello dell'Unione Europea per identificare la ripartizione del territorio utilizzata nell'ambito dell'Unione Europea.

La nomenclatura prevede la suddivisione del territorio italiano nelle seguenti aree:

| | |
|-------------|---|
| NORD-OVEST: | Liguria, Lombardia, Piemonte, Valle d'Aosta. |
| NORD-EST: | Emilia Romagna, Friuli Venezia Giulia, Trentino-Alto Adige, Veneto. |
| CENTRO: | Lazio, Marche, Toscana, Umbria. |
| SUD: | Abruzzo, Basilicata, Calabria, Campania, Molise, Puglia. |
| ISOLE: | Sardegna, Sicilia. |

³ dal francese "Nomenclature des unités territoriales statistiques".

A. ANDAMENTO DEL CONTENZIOSO TRIBUTARIO NELL'ANNO 2010

A.1 EVOLUZIONE DEL CONTENZIOSO TRIBUTARIO - ANNO 2010

Nel presente paragrafo si esamina l'evoluzione del contenzioso presso le Commissioni tributarie, evidenziando il flusso in entrata (pervenuti) ed in uscita (definiti) delle controversie in materia tributaria inerente il periodo di osservazione che va dal 1° gennaio al 31 dicembre 2010.

La seguente tabella A.1.a riporta i dati complessivi dello stato del contenzioso presso gli organi di giustizia tributaria, aggregati per grado di giudizio.

TAB. A.1.a – Evoluzione del contenzioso presso gli organi di giustizia tributaria durante il periodo gennaio - dicembre 2010

| | pendenti al 31.12.2009 | pervenuti | definiti | pendenti al 31.12.2010 | variazione pendenti | |
|---------------|---------------------------|----------------|----------------|---------------------------|---------------------|--------------|
| | | | | | N° | % |
| presso le CTP | 577.702 | 290.906 | 271.900 | 596.708 | 19.006 | 3,29 |
| presso le CTR | 105.164 | 70.023 | 57.171 | 118.016 | 12.852 | 12,22 |
| presso la CTC | 259.734 | 151 | 53.797 | 206.088 | -53.646 | -20,65 |
| TOTALI | 942.600 | 361.080 | 382.868 | 920.812 | -21.788 | -2,31 |

Dalla tabella si evince che le controversie pendenti sia in primo che in secondo grado evidenziano un incremento al 31 dicembre del 2010 rispetto alla stessa data del 2009. Relativamente al contenzioso pendente presso la Commissione tributaria centrale, il dato al 31 dicembre 2010 è variato in diminuzione rispetto all'anno precedente del 20,65%.

Nella tabella seguente si limita l'analisi alle sole Commissioni tributarie provinciali e regionali.

TAB. A.1.b – Evoluzione del contenzioso presso gli organi di giustizia tributaria durante il periodo gennaio - dicembre 2010

| | pendenti al 31.12.2009 | pervenuti | definiti | pendenti al 31.12.2010 | variazione pendenti | |
|---------------|---------------------------|----------------|----------------|---------------------------|---------------------|-------------|
| | | | | | N° | % |
| presso le CTP | 577.702 | 290.906 | 271.900 | 596.708 | 19.006 | 3,29 |
| presso le CTR | 105.164 | 70.023 | 57.171 | 118.016 | 12.852 | 12,22 |
| TOTALI | 682.866 | 360.929 | 329.071 | 714.724 | 31.858 | 4,67 |

Dalla tabella si evince che la giacenza di fine anno cresce complessivamente del 4,67%, anche se analizzando i dati in dettaglio si evidenzia che in diverse CC.TT. i pendenti risultano diminuire. In generale, l'incremento è causato da un numero di ricorsi pervenuti superiore a quello dei ricorsi definiti.

Nelle pagine seguenti sono riportate le tabelle A.1.c e A.1.d che indicano in dettaglio, per le singole CTP e CTR, i dati esposti nella tabella A.1.b.

Nei successivi paragrafi A.1.1 e A.1.2. sono esposte le analisi aventi ad oggetto l'andamento della giacenza alla fine dell'anno e dei flussi.

Circa la disamina dei dati relativi alla Commissione tributaria centrale si rinvia al successivo paragrafo A.1.3.

TAB. A.1.c – Evoluzione del contenzioso presso le Commissioni tributarie provinciali

| | pendenti al 31.12.2009 | pervenuti | definiti | pendenti al 31.12.2010 | variazione pendenti | |
|---------------|---------------------------|-----------|----------|---------------------------|---------------------|--------|
| | | | | | N° | % |
| Agrigento | 4.717 | 4.310 | 3.543 | 5.484 | 767 | 16,26 |
| Alessandria | 1.398 | 987 | 1.105 | 1.280 | -118 | -8,44 |
| Ancona | 2.447 | 1.817 | 1.138 | 3.126 | 679 | 27,75 |
| Aosta | 163 | 256 | 215 | 204 | 41 | 25,15 |
| Arezzo | 1.793 | 1.051 | 1.004 | 1.840 | 47 | 2,62 |
| Ascoli | 1.225 | 1.465 | 1.048 | 1.642 | 417 | 34,04 |
| Asti | 375 | 553 | 416 | 512 | 137 | 36,53 |
| Avellino | 3.028 | 3.058 | 2.941 | 3.145 | 117 | 3,86 |
| Bari | 6.200 | 6.593 | 6.189 | 6.604 | 404 | 6,52 |
| Belluno | 309 | 288 | 437 | 160 | -149 | -48,22 |
| Benevento | 1.958 | 2.404 | 1.967 | 2.395 | 437 | 22,32 |
| Bergamo | 2.173 | 2.323 | 2.206 | 2.290 | 117 | 5,38 |
| Biella | 2.142 | 380 | 301 | 2.221 | 79 | 3,69 |
| Bologna | 3.360 | 3.262 | 2.770 | 3.852 | 492 | 14,64 |
| Bolzano | 430 | 421 | 534 | 317 | -113 | -26,28 |
| Brescia | 2.119 | 2.580 | 2.687 | 2.012 | -107 | -5,05 |
| Brindisi | 1.855 | 1.385 | 1.220 | 2.020 | 165 | 8,89 |
| Cagliari | 4.018 | 2.710 | 2.260 | 4.468 | 450 | 11,20 |
| Caltanissetta | 2.991 | 2.104 | 868 | 4.227 | 1.236 | 41,32 |
| Campobasso | 1.810 | 1.235 | 1.540 | 1.505 | -305 | -16,85 |
| Caserta | 10.914 | 9.155 | 12.520 | 7.549 | -3.365 | -30,83 |
| Catania | 47.137 | 19.310 | 8.222 | 58.225 | 11.088 | 23,52 |
| Catanzaro | 8.347 | 3.123 | 2.638 | 8.832 | 485 | 5,81 |
| Chieti | 1.775 | 1.206 | 1.320 | 1.661 | -114 | -6,42 |
| Como | 1.056 | 1.374 | 1.493 | 937 | -119 | -11,27 |
| Cosenza | 57.463 | 7.138 | 14.752 | 49.849 | -7.614 | -13,25 |
| Cremona | 1.239 | 632 | 741 | 1.130 | -109 | -8,80 |
| Crotone | 2.357 | 846 | 339 | 2.864 | 507 | 21,51 |
| Cuneo | 861 | 958 | 923 | 896 | 35 | 4,07 |
| Enna | 6.540 | 1.027 | 2.418 | 5.149 | -1.391 | -21,27 |
| Ferrara | 1.247 | 3.808 | 1.026 | 4.029 | 2.782 | 223,10 |
| Firenze | 2.983 | 3.463 | 2.582 | 3.864 | 881 | 29,53 |
| Foggia | 8.280 | 3.840 | 3.392 | 8.728 | 448 | 5,41 |
| Forlì | 518 | 919 | 773 | 664 | 146 | 28,19 |
| Frosinone | 2.970 | 2.708 | 2.386 | 3.292 | 322 | 10,84 |
| Genova | 4.520 | 3.649 | 3.174 | 4.995 | 475 | 10,51 |
| Gorizia | 583 | 348 | 522 | 409 | -174 | -29,85 |
| Grosseto | 1.260 | 808 | 1.009 | 1.059 | -201 | -15,95 |
| Imperia | 1.368 | 985 | 815 | 1.538 | 170 | 12,43 |
| Isernia | 690 | 627 | 532 | 785 | 95 | 13,77 |
| La Spezia | 1.978 | 1.291 | 1.075 | 2.194 | 216 | 10,92 |
| L'Aquila | 1.256 | 965 | 1.123 | 1.098 | -158 | -12,58 |
| Latina | 3.446 | 3.748 | 3.273 | 3.921 | 475 | 13,78 |

| | pendenti al 31.12.2009 | pervenuti | definiti | pendenti al 31.12.2010 | variazione pendenti | |
|-----------------|---------------------------|-----------|----------|---------------------------|---------------------|--------|
| | | | | | N° | % |
| Lecce | 9.078 | 3.095 | 3.367 | 8.806 | -272 | -3,00 |
| Lecco | 578 | 803 | 727 | 654 | 76 | 13,15 |
| Livorno | 1.413 | 1.436 | 999 | 1.850 | 437 | 30,93 |
| Lodi | 447 | 582 | 546 | 483 | 36 | 8,05 |
| Lucca | 2.311 | 1.914 | 1.399 | 2.826 | 515 | 22,28 |
| Macerata | 2.191 | 940 | 788 | 2.343 | 152 | 6,94 |
| Mantova | 997 | 794 | 842 | 949 | -48 | -4,81 |
| Massa Carrara | 2.436 | 725 | 1.173 | 1.988 | -448 | -18,39 |
| Matera | 1.581 | 872 | 818 | 1.635 | 54 | 3,42 |
| Messina | 30.801 | 10.224 | 9.529 | 31.496 | 695 | 2,26 |
| Milano | 17.852 | 15.843 | 12.606 | 21.089 | 3.237 | 18,13 |
| Modena | 1.203 | 1.464 | 1.274 | 1.393 | 190 | 15,79 |
| Napoli | 53.463 | 28.834 | 25.821 | 56.476 | 3.013 | 5,64 |
| Novara | 651 | 789 | 561 | 879 | 228 | 35,02 |
| Nuoro | 1.324 | 827 | 625 | 1.526 | 202 | 15,26 |
| Oristano | 854 | 299 | 320 | 833 | -21 | -2,46 |
| Padova | 2.900 | 1.561 | 1.347 | 3.114 | 214 | 7,38 |
| Palermo | 33.172 | 7.076 | 6.438 | 33.810 | 638 | 1,92 |
| Parma | 2.788 | 1.556 | 1.263 | 3.081 | 293 | 10,51 |
| Pavia | 1.259 | 1.409 | 1.123 | 1.545 | 286 | 22,72 |
| Perugia | 1.743 | 2.097 | 2.146 | 1.694 | -49 | -2,81 |
| Pesaro | 787 | 1.242 | 1.174 | 855 | 68 | 8,64 |
| Pescara | 3.644 | 1.452 | 3.932 | 1.164 | -2.480 | -68,06 |
| Piacenza | 812 | 861 | 704 | 969 | 157 | 19,33 |
| Pisa | 1.515 | 1.254 | 944 | 1.825 | 310 | 20,46 |
| Pistoia | 1.218 | 881 | 929 | 1.170 | -48 | -3,94 |
| Pordenone | 396 | 589 | 608 | 377 | -19 | -4,80 |
| Potenza | 1.726 | 1.475 | 1.871 | 1.330 | -396 | -22,94 |
| Prato | 663 | 686 | 669 | 680 | 17 | 2,56 |
| Ragusa | 10.596 | 2.683 | 3.177 | 10.102 | -494 | -4,66 |
| Ravenna | 1.238 | 1.285 | 961 | 1.562 | 324 | 26,17 |
| Reggio Calabria | 12.274 | 5.651 | 5.243 | 12.682 | 408 | 3,32 |
| Reggio Emilia | 1.269 | 1.074 | 1.200 | 1.143 | -126 | -9,93 |
| Rieti | 2.091 | 769 | 622 | 2.238 | 147 | 7,03 |
| Rimini | 1.338 | 932 | 1.311 | 959 | -379 | -28,33 |
| Roma | 77.152 | 30.693 | 30.043 | 77.802 | 650 | 0,84 |
| Rovigo | 898 | 649 | 578 | 969 | 71 | 7,91 |
| Salerno | 7.156 | 7.667 | 7.409 | 7.414 | 258 | 3,61 |
| Sassari | 3.628 | 1.731 | 1.029 | 4.330 | 702 | 19,35 |
| Savona | 1.077 | 1.236 | 1.261 | 1.052 | -25 | -2,32 |
| Siena | 986 | 1.014 | 802 | 1.198 | 212 | 21,50 |
| Siracusa | 18.924 | 4.816 | 1.784 | 21.956 | 3.032 | 16,02 |
| Sondrio | 328 | 412 | 476 | 264 | -64 | -19,51 |
| Taranto | 13.450 | 3.144 | 5.277 | 11.317 | -2.133 | -15,86 |
| Teramo | 854 | 715 | 884 | 685 | -169 | -19,79 |
| Terni | 3.277 | 949 | 3.330 | 896 | -2.381 | -72,66 |

| | pendenti al 31.12.2009 | pervenuti | definiti | pendenti al 31.12.2010 | variazione pendenti | |
|---------------|---------------------------|----------------|----------------|---------------------------|---------------------|-------------|
| | | | | | N° | % |
| Torino | 4.233 | 4.558 | 4.184 | 4.607 | 374 | 8,84 |
| Trapani | 5.624 | 2.373 | 1.894 | 6.103 | 479 | 8,52 |
| Trento | 1.117 | 1.092 | 701 | 1.508 | 391 | 35,00 |
| Treviso | 1.223 | 1.613 | 1.804 | 1.032 | -191 | -15,62 |
| Trieste | 1.513 | 737 | 844 | 1.406 | -107 | -7,07 |
| Udine | 2.100 | 1.374 | 1.240 | 2.234 | 134 | 6,38 |
| Varese | 2.482 | 1.987 | 2.367 | 2.102 | -380 | -15,31 |
| Venezia | 2.611 | 1.872 | 1.973 | 2.510 | -101 | -3,87 |
| Verbania | 121 | 246 | 201 | 166 | 45 | 37,19 |
| Vercelli | 537 | 556 | 569 | 524 | -13 | -2,42 |
| Verona | 1.218 | 1.570 | 1.408 | 1.380 | 162 | 13,30 |
| Vibo Valentia | 1.027 | 1.528 | 566 | 1.989 | 962 | 93,67 |
| Vicenza | 1.278 | 1.381 | 1.499 | 1.160 | -118 | -9,23 |
| Viterbo | 2.980 | 1.909 | 1.283 | 3.606 | 626 | 21,01 |
| TOTALI | 577.702 | 290.906 | 271.900 | 596.708 | 19.006 | 3,29 |

Dalla tabella precedente emerge che le CTP che hanno avuto un aumento in percentuale dei pendenti maggiore rispetto all'anno precedente sono: Ferrara (+223,10%), Vibo Valentia (+93,67%), Caltanissetta (+41,32%) e Verbania (+37,19%); di contro, le CTP che hanno avuto una diminuzione in percentuale dei pendenti maggiore rispetto al 2009 sono: Terni (-72,66%), Pescara (-68,06%), Belluno (-48,22%) e Caserta (-30,83%).

TAB. A.1.d – Evoluzione del contenzioso presso le Commissioni tributarie regionali

| | pendenti al 31.12.2009 | pervenuti | definiti | pendenti al 31.12.2010 | variazione pendenti | |
|-------------------|---------------------------|-----------|----------|---------------------------|---------------------|--------|
| | | | | | N° | % |
| Abruzzo | 2.434 | 2.859 | 1.600 | 3.693 | 1.259 | 51,73 |
| Basilicata | 1.686 | 817 | 684 | 1.819 | 133 | 7,89 |
| Bolzano (II° gr.) | 194 | 169 | 178 | 185 | -9 | -4,64 |
| Calabria | 12.742 | 3.387 | 2.379 | 13.750 | 1.008 | 7,91 |
| Campania | 14.125 | 14.419 | 11.092 | 17.452 | 3.327 | 23,55 |
| Emilia Romagna | 5.016 | 3.511 | 2.772 | 5.755 | 739 | 14,73 |
| Friuli Venezia G. | 1.636 | 706 | 1.063 | 1.279 | -357 | -21,82 |
| Lazio | 10.617 | 9.761 | 7.946 | 12.432 | 1.815 | 17,10 |
| Liguria | 3.728 | 2.403 | 1.801 | 4.330 | 602 | 16,15 |
| Lombardia | 9.442 | 8.234 | 7.996 | 9.680 | 238 | 2,52 |
| Marche | 2.917 | 1.559 | 1.421 | 3.055 | 138 | 4,73 |
| Molise | 1.483 | 546 | 342 | 1.687 | 204 | 13,76 |
| Piemonte | 2.703 | 2.154 | 1.961 | 2.896 | 193 | 7,14 |
| Puglia | 9.775 | 3.656 | 4.474 | 8.957 | -818 | -8,37 |
| Sardegna | 2.773 | 1.301 | 564 | 3.510 | 737 | 26,58 |
| Sicilia | 15.092 | 7.039 | 4.690 | 17.441 | 2.349 | 15,56 |
| Toscana | 4.508 | 3.461 | 3.014 | 4.955 | 447 | 9,92 |
| Trento (II° gr.) | 245 | 284 | 124 | 405 | 160 | 65,31 |
| Umbria | 1.238 | 1.046 | 610 | 1.674 | 436 | 35,22 |
| Valle d'Aosta | 41 | 54 | 42 | 53 | 12 | 29,27 |

| | pendenti al 31.12.2009 | pervenuti | definiti | pendenti al 31.12.2010 | variazione pendenti | |
|---------------|---------------------------|---------------|---------------|---------------------------|---------------------|--------------|
| | | | | | N° | % |
| Veneto | 2.769 | 2.657 | 2.418 | 3.008 | 239 | 8,63 |
| TOTALI | 105.164 | 70.023 | 57.171 | 118.016 | 12.852 | 12,22 |

Dalla tabella precedente emerge che le CTR che hanno avuto un aumento in percentuale dei pendenti maggiore rispetto all'anno precedente sono: Trento II° grado (+65,31%), Abruzzo (+51,73%), e Umbria (+35,22%); di contro, le CTR che hanno avuto una diminuzione in percentuale dei pendenti maggiore rispetto al 2009 sono: Friuli Venezia Giulia (-21,82%), Puglia (-8,37%), e Bolzano II° grado (-4,64%).

TAB. A.1.e – Evoluzione del contenzioso presso le sezioni staccate delle Commissioni tributarie regionali

| CTR | sede | pendenti al 31.12.2009 | Pervenuti/ assegnati | definiti | pendenti al 31.12.2010 | variazione pendenti | |
|-----------------------|-----------------|---------------------------|-------------------------|---------------|---------------------------|---------------------|--------------|
| | | | | | | N° | % |
| Abruzzo | L'Aquila | 1.318 | 542 | 886 | 974 | -344 | -26,10 |
| | Pescara | 1.116 | 2.317 | 714 | 2.719 | 1.603 | 143,64 |
| Calabria | Catanzaro | 3.980 | 1.770 | 1.611 | 4.139 | 159 | 3,99 |
| | Reggio Calabria | 8.762 | 1.617 | 768 | 9.611 | 849 | 9,69 |
| Campania | Napoli | 9.073 | 11.478 | 8.313 | 12.238 | 3.165 | 34,88 |
| | Salerno | 5.052 | 2.941 | 2.779 | 5.214 | 162 | 3,21 |
| Emilia Romagna | Bologna | 5.007 | 3.511 | 2.772 | 5.746 | 739 | 14,76 |
| | Parma | 9 | 0 | 0 | 9 | 0 | 0,00 |
| | Rimini | 0 | 0 | 0 | 0 | 0 | 0,00 |
| Lazio | Roma | 6.912 | 7.240 | 5.917 | 8.235 | 1.323 | 19,14 |
| | Latina | 3.705 | 2.521 | 2.029 | 4.197 | 492 | 13,28 |
| Lombardia | Milano | 7.634 | 6.471 | 6.489 | 7.616 | -18 | -0,24 |
| | Brescia | 1.808 | 1.763 | 1.507 | 2.064 | 256 | 14,16 |
| Puglia | Bari | 1.571 | 1.452 | 1.408 | 1.615 | 44 | 2,80 |
| | Foggia | 1.867 | 683 | 1.145 | 1.405 | -462 | -24,75 |
| | Lecce | 4.364 | 803 | 1.442 | 3.725 | -639 | -14,64 |
| | Taranto | 1.973 | 718 | 479 | 2.212 | 239 | 12,11 |
| Sardegna | Cagliari | 1.764 | 972 | 249 | 2.487 | 723 | 40,99 |
| | Sassari | 1.009 | 329 | 315 | 1.023 | 14 | 1,39 |
| Sicilia | Palermo | 3.367 | 2.226 | 1.186 | 4.407 | 1.040 | 30,89 |
| | Caltanissetta | 1.355 | 523 | 728 | 1.150 | -205 | -15,13 |
| | Catania | 5.026 | 2.103 | 1.767 | 5.362 | 336 | 6,69 |
| | Messina | 4.891 | 1.773 | 623 | 6.041 | 1.150 | 23,51 |
| | Siracusa | 453 | 414 | 386 | 481 | 28 | 6,18 |
| Toscana | Firenze | 3.594 | 3.156 | 2.489 | 4.261 | 667 | 18,56 |
| | Livorno | 914 | 305 | 525 | 694 | -220 | -24,07 |
| Veneto | Venezia | 2.516 | 2.310 | 2.080 | 2.746 | 230 | 9,14 |
| | Verona | 253 | 347 | 338 | 262 | 9 | 3,56 |
| TOTALI | | 89.293 | 60.285 | 48.945 | 100.633 | 11.340 | 12,70 |

A.1.1 RICORSI PENDENTI - ANDAMENTO NEGLI ULTIMI ANNI

Le Commissioni tributarie provinciali, aventi sede presso i capoluoghi di provincia, e le regionali, aventi sede presso il capoluogo di regione, sono state insediate a partire dal 1° aprile 1996 (art. 42 D.Lgs. 545/92), con contestuale soppressione, dalla stessa data, delle Commissioni tributarie di primo e secondo grado di cui al D.P.R. 26 ottobre 1972, n. 636, fatta eccezione per le Commissioni tributarie di primo e secondo grado delle province autonome di Trento e di Bolzano.

A partire dalla medesima data è stata soppressa la Commissione tributaria centrale (art. 42, comma 3, D.Lgs. 545/92), la quale opera tuttora tenuto conto delle controversie pendenti presso questo organo.

Nella tabella A.1.1.a viene riportata la serie storica della giacenza a fine anno, a partire dalla data di insediamento delle CC.TT.

TAB. A.1.1.a – Serie storica della giacenza del contenzioso tributario

| | Pendenti al 31 dicembre | | | | | | | | | | | | | |
|---------------|-------------------------|------------------|------------------|------------------|------------------|------------------|------------------|------------------|----------------|----------------|----------------|----------------|----------------|----------------|
| | 1997 | 1998 | 1999 | 2000 | 2001 | 2002 | 2003 | 2004 | 2005 | 2006 | 2007 | 2008 | 2009 | 2010 |
| CTP | 1.924.005 | 1.681.462 | 1.405.456 | 1.168.986 | 1.008.114 | 859.207 | 695.303 | 577.083 | 545.812 | 556.198 | 538.847 | 547.255 | 577.702 | 596.708 |
| CTR | 308.922 | 272.069 | 222.534 | 180.439 | 153.904 | 137.952 | 129.503 | 121.273 | 99.394 | 89.528 | 88.178 | 95.377 | 105.164 | 118.016 |
| CTC | 459.729 | 455.496 | 444.859 | 433.636 | 416.586 | 398.242 | 383.403 | 360.778 | 339.914 | 320.904 | 300.966 | 290.528 | 259.733 | 206.087 |
| TOTALE | 2.692.656 | 2.409.027 | 2.072.849 | 1.783.061 | 1.578.604 | 1.395.401 | 1.208.209 | 1.059.134 | 985.120 | 966.630 | 927.991 | 933.160 | 942.599 | 920.811 |

Come si evince dal grafico successivo, la pendenza dei ricorsi è costantemente diminuita fino all'anno 2007, manifestando in seguito una variazione in aumento.

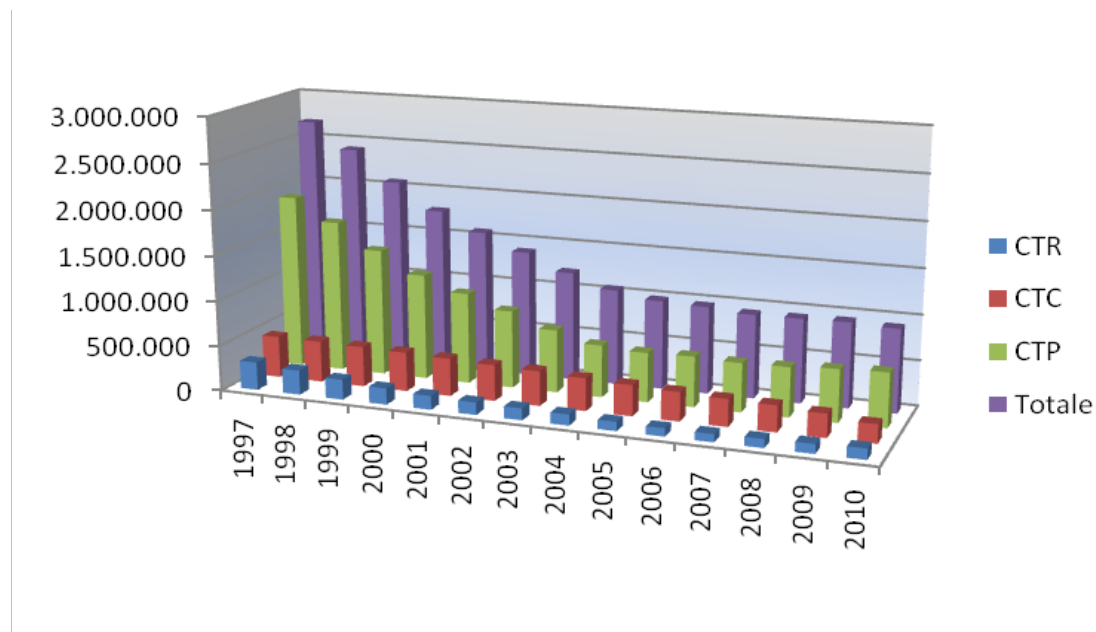

Il fenomeno è più evidente se si esclude dall'analisi il contenzioso giacente presso la Commissione tributaria centrale, il cui ammontare è destinato a diminuire, nel corso degli anni, per mancanza di nuovi ricorsi.

TAB. A.1.1.b – Serie storica della giacenza presso le CTP e CTR

| Pendenti al 31 dicembre | | | | | | | | | | | | | | |
|--|------------------|------------------|------------------|------------------|------------------|----------------|----------------|----------------|----------------|----------------|----------------|----------------|----------------|----------------|
| | 1997 | 1998 | 1999 | 2000 | 2001 | 2002 | 2003 | 2004 | 2005 | 2006 | 2007 | 2008 | 2009 | 2010 |
| CTP | 1.924.005 | 1.681.462 | 1.405.456 | 1.168.986 | 1.008.114 | 859.207 | 695.303 | 577.083 | 545.812 | 556.198 | 538.847 | 547.255 | 577.702 | 596.708 |
| CTR | 308.922 | 272.069 | 222.534 | 180.439 | 153.904 | 137.952 | 129.503 | 121.273 | 99.394 | 89.528 | 88.178 | 95.377 | 105.164 | 118.016 |
| TOTALE | 2.232.927 | 1.953.531 | 1.627.990 | 1.349.425 | 1.162.018 | 997.159 | 824.806 | 698.356 | 645.206 | 645.726 | 627.025 | 642.632 | 682.866 | 714.724 |
| diff. % rispetto anno precedente | - | -12,51% | -16,66% | -17,11% | -13,89% | -14,19% | -17,28% | -15,33% | -7,61% | 0,08% | -2,90% | 2,49% | 6,26% | 4,67% |

L'ammontare dei ricorsi giacenti a fine anno è costantemente diminuito fino al 2007, per iniziare a crescere negli ultimi tre anni: la pendenza al 31/12/2010 ha registrato un incremento pari al 13,99% rispetto alla giacenza del 31/12/2007.

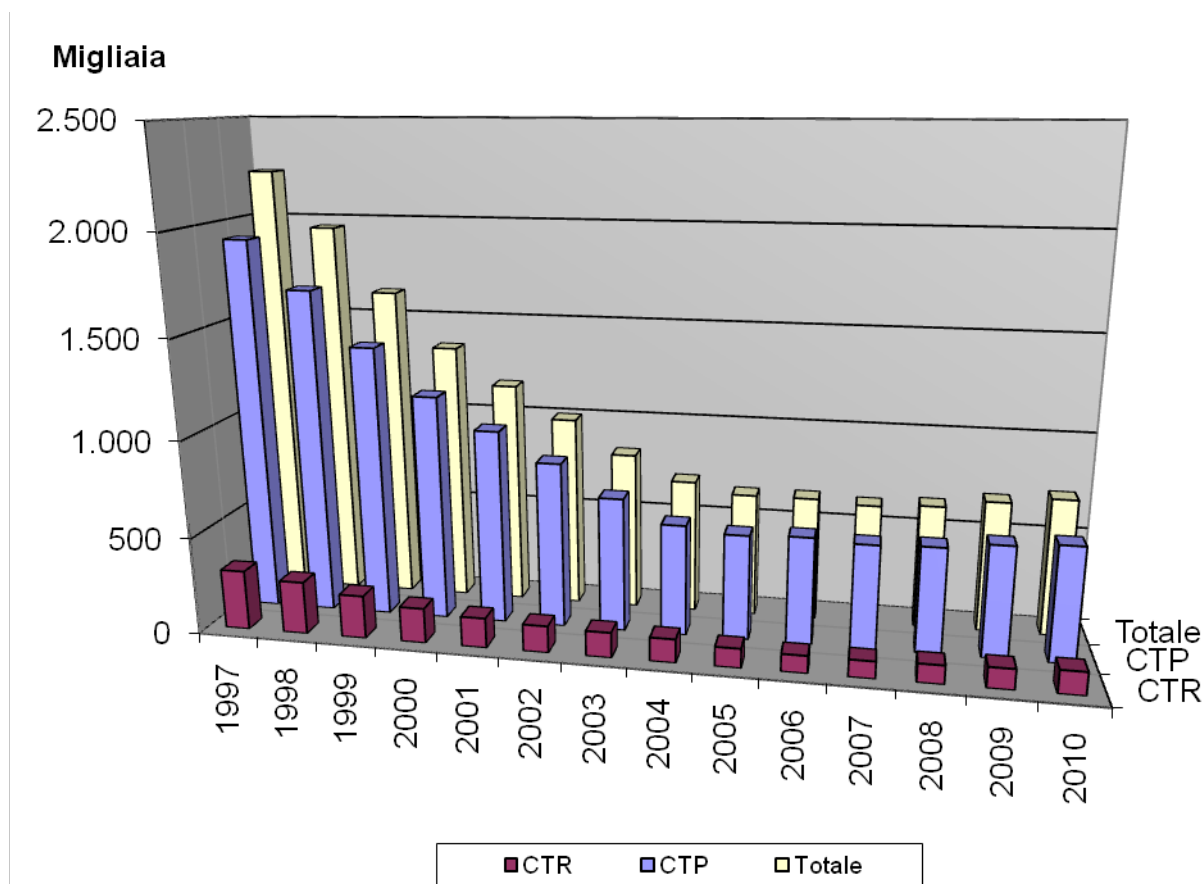

A.1.2 ANALISI DEI RICORSI PERVENUTI E DEFINITI PRESSO LE CTP E CTR

Nel presente paragrafo si analizzano le serie storiche dei flussi in entrata e in uscita (ovvero il totale annuo dei ricorsi pervenuti e definiti) e la giacenza di fine anno del quadriennio 2007 – 2010.

Limitatamente alle Commissioni tributarie provinciali e regionali, si è visto nel precedente paragrafo che il contenzioso pendente al 31 dicembre 2010 è aumentato complessivamente del 4,67% rispetto alla situazione rilevata al 31 dicembre 2009.

Ciò è dovuto ad un aumento dei ricorsi pervenuti, a cui non è corrisposto un pari incremento dei ricorsi definiti.

TAB. A.1.2.a – Confronto tra flussi e giacenza presso le CTP e CTR

| CTP+CTR | Anno 2007 | Anno 2008 | Anno 2009 | Anno 2010 |
|--------------------------|----------------|----------------|----------------|----------------|
| pervenuti | 314.900 | 331.441 | 360.041 | 360.929 |
| definiti | 333.601 | 315.834 | 319.807 | 329.071 |
| Pendenti al 31/12 | 627.025 | 642.632 | 682.866 | 714.724 |

Dalla tabella emerge che i ricorsi giacenti complessivi sono aumentati negli ultimi tre anni in coincidenza del maggior flusso di contenzioso tributario in entrata (pervenuti) non compensato da un pari incremento del contenzioso in uscita (definiti).

Il grafico riporta i dati della precedente tabella.

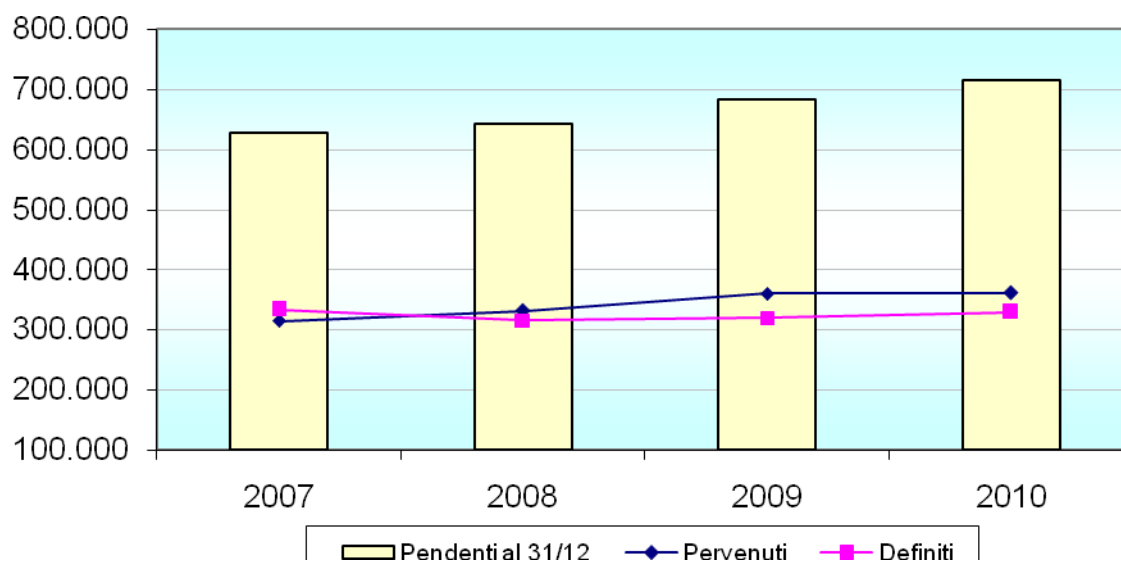

Si procede analizzando i singoli gradi di giudizio.

Nel grafico successivo sono riportati i flussi riscontrati presso le CTP negli ultimi quattro anni.

graf. A.1.2.b – Confronto dei flussi presso le CTP

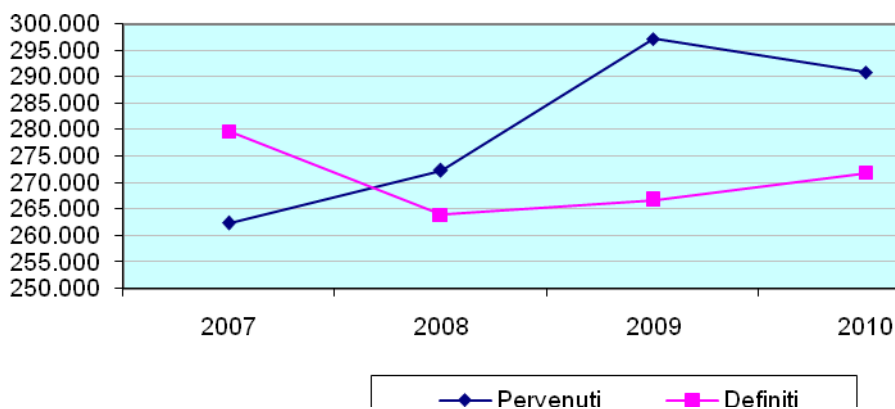

| CTP | 2007 | 2008 | 2009 | 2010 |
|-----------|---------|---------|---------|---------|
| Pervenuti | 262.334 | 272.345 | 297.221 | 290.906 |
| Definiti | 279.685 | 263.937 | 266.774 | 271.900 |

Nel periodo considerato, i ricorsi definiti presso le CTP presentano un andamento in leggero aumento, sebbene inferiore al picco di produzione dell'anno 2007, mentre appare più evidente l'incremento dei ricorsi pervenuti, con una leggera flessione nell'ultimo anno.

Diversamente da quanto è successo nel 2007, nel triennio 2008-2010 la linea dei ricorsi pervenuti è sempre superiore a quella dei ricorsi definiti

Il successivo grafico riporta l'evoluzione storica dei flussi presso le CTR degli ultimi quattro anni.

graf. A.1.2.c – Confronto dei flussi presso le CTR

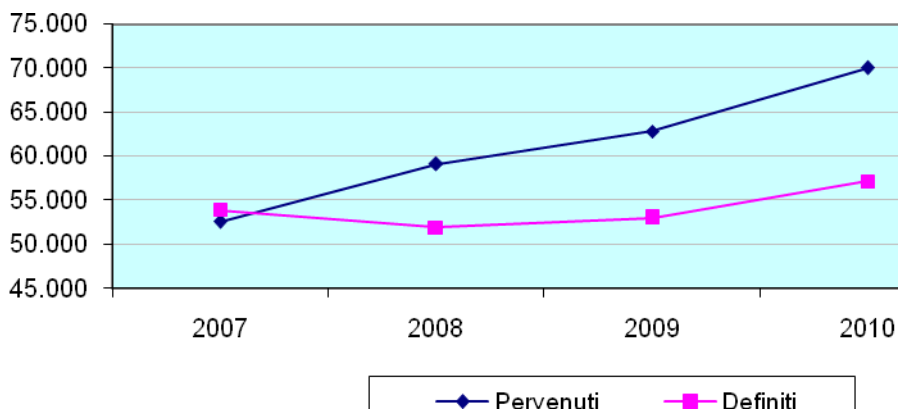

| CTR | 2007 | 2008 | 2009 | 2010 |
|-----------|--------|--------|--------|--------|
| Pervenuti | 52.566 | 59.096 | 62.820 | 70.023 |
| Definiti | 53.916 | 51.897 | 53.033 | 57.171 |

Analogamente alle CTP, come si evince dal grafico, i ricorsi definiti presso le CTR presentano un andamento in leggero aumento, con un minimo raggiunto nell'anno 2008, mentre l'andamento dei ricorsi pervenuti è in costante crescita.

Dal 2008 la linea dei ricorsi pervenuti è costantemente superiore a quella dei ricorsi definiti, incrementando, di conseguenza, il numero dei ricorsi pendenti.

A.1.2.1 Andamento dei flussi presso le CT nel periodo 2007 - 2010

Nelle successive tabelle vengono dettagliati per singola commissione i flussi descritti nel paragrafo precedente relativi al periodo 2007-2010.

L'ultima colonna, denominata "delta di periodo 2007-2010", rappresenta la differenza tra il totale dei ricorsi pervenuti e il totale dei ricorsi definiti nello stesso periodo: ciò significa che a valori positivi del delta corrisponde un incremento del numero di ricorsi pendenti di fine periodo, in quanto il numero complessivo dei ricorsi pervenuti supera il totale dei ricorsi definiti. Viceversa, un valore negativo del "delta di periodo", ovvero un numero maggiore di ricorsi definiti nel periodo considerato rispetto ai ricorsi pervenuti, indica una diminuzione dei ricorsi pendenti di fine periodo.

TAB. A.1.2.1.a – Andamento dei flussi presso le CTP: periodo 2007 - 2010

| | Pervenuti periodo 2007-2010 | | | | Definiti periodo 2007-2010 | | | | Δ periodo 2007-2010 |
|---------------|-----------------------------|--------|--------|--------|----------------------------|--------|--------|--------|---------------------|
| | 2007 | 2008 | 2009 | 2010 | 2007 | 2008 | 2009 | 2010 | |
| Agrigento | 2.846 | 3.194 | 3.476 | 4.310 | 2.166 | 2.554 | 3.316 | 3.543 | 2.247 |
| Alessandria | 1.002 | 1.044 | 1.039 | 987 | 1.276 | 1.199 | 1.034 | 1.105 | -542 |
| Ancona | 1.221 | 1.414 | 1.622 | 1.817 | 1.869 | 1.537 | 1.517 | 1.138 | 13 |
| Aosta | 185 | 197 | 204 | 256 | 207 | 208 | 204 | 215 | 8 |
| Arezzo | 737 | 800 | 1.087 | 1.051 | 863 | 765 | 822 | 1.004 | 221 |
| Ascoli | 1.198 | 1.242 | 1.364 | 1.465 | 968 | 1.199 | 1.252 | 1.048 | 802 |
| Asti | 259 | 271 | 392 | 553 | 269 | 285 | 297 | 416 | 208 |
| Avellino | 2.403 | 2.509 | 2.963 | 3.058 | 2.938 | 2.808 | 2.348 | 2.941 | -102 |
| Bari | 4.990 | 5.634 | 6.353 | 6.593 | 11.331 | 7.242 | 6.563 | 6.189 | -7.755 |
| Belluno | 235 | 328 | 453 | 288 | 361 | 257 | 376 | 437 | -127 |
| Benevento | 1.463 | 1.664 | 2.121 | 2.404 | 2.183 | 1.917 | 1.864 | 1.967 | -279 |
| Bergamo | 1.535 | 1.928 | 2.588 | 2.323 | 2.598 | 1.860 | 2.063 | 2.206 | -353 |
| Biella | 363 | 464 | 443 | 380 | 102 | 348 | 259 | 301 | 640 |
| Bologna | 2.261 | 2.218 | 2.688 | 3.262 | 5.325 | 3.735 | 2.428 | 2.770 | -3.829 |
| Bolzano | 455 | 363 | 633 | 421 | 844 | 805 | 816 | 534 | -1.127 |
| Brescia | 1.962 | 2.215 | 2.495 | 2.580 | 2.856 | 2.163 | 1.861 | 2.687 | -315 |
| Brindisi | 1.066 | 1.345 | 1.772 | 1.385 | 1.266 | 924 | 1.089 | 1.220 | 1.069 |
| Cagliari | 2.220 | 2.718 | 2.553 | 2.710 | 2.044 | 2.170 | 2.201 | 2.260 | 1.526 |
| Caltanissetta | 1.435 | 1.571 | 1.478 | 2.104 | 900 | 1.060 | 948 | 868 | 2.812 |
| Campobasso | 1.002 | 1.304 | 1.456 | 1.235 | 1.659 | 1.384 | 1.319 | 1.540 | -905 |
| Caserta | 7.985 | 15.987 | 9.613 | 9.155 | 7.629 | 8.491 | 12.948 | 12.520 | 1.152 |
| Catania | 16.200 | 15.361 | 18.805 | 19.310 | 7.892 | 8.470 | 8.168 | 8.222 | 36.924 |
| Catanzaro | 3.110 | 3.315 | 3.069 | 3.123 | 2.254 | 1.999 | 1.899 | 2.638 | 3.827 |
| Chieti | 934 | 1.416 | 1.353 | 1.206 | 1.113 | 1.509 | 930 | 1.320 | 37 |
| Como | 1.207 | 1.293 | 1.418 | 1.374 | 1.393 | 1.513 | 1.164 | 1.493 | -271 |
| Cosenza | 8.174 | 5.201 | 5.604 | 7.138 | 10.031 | 16.059 | 17.144 | 14.752 | -31.869 |
| Cremona | 488 | 535 | 635 | 632 | 748 | 772 | 742 | 741 | -713 |
| Crotone | 758 | 612 | 596 | 846 | 537 | 369 | 287 | 339 | 1.280 |
| Cuneo | 745 | 889 | 1.039 | 958 | 1.156 | 871 | 934 | 923 | -253 |
| Enna | 3.195 | 2.665 | 3.871 | 1.027 | 1.122 | 1.349 | 1.927 | 2.418 | 3.942 |
| Ferrara | 945 | 967 | 1.048 | 3.808 | 1.046 | 866 | 826 | 1.026 | 3.004 |
| Firenze | 2.358 | 2.531 | 3.201 | 3.463 | 3.514 | 2.791 | 2.633 | 2.582 | 33 |
| Foggia | 3.392 | 3.546 | 4.390 | 3.840 | 2.971 | 2.763 | 2.697 | 3.392 | 3.345 |
| Forlì | 612 | 677 | 911 | 919 | 1.252 | 814 | 752 | 773 | -472 |

| | Pervenuti periodo 2007-2010 | | | | Definiti periodo 2007-2010 | | | | Δ periodo 2007-2010 |
|-----------------|-----------------------------|--------|--------|--------|----------------------------|--------|--------|--------|---------------------|
| | 2007 | 2008 | 2009 | 2010 | 2007 | 2008 | 2009 | 2010 | |
| Frosinone | 2.314 | 4.378 | 2.471 | 2.708 | 2.784 | 3.031 | 2.607 | 2.386 | 1.063 |
| Genova | 2.981 | 3.272 | 3.495 | 3.649 | 4.050 | 3.293 | 2.825 | 3.174 | 55 |
| Gorizia | 341 | 398 | 449 | 348 | 574 | 584 | 550 | 522 | -694 |
| Grosseto | 605 | 780 | 1.124 | 808 | 619 | 700 | 748 | 1.009 | 241 |
| Imperia | 714 | 852 | 904 | 985 | 735 | 914 | 868 | 815 | 123 |
| Isernia | 502 | 450 | 579 | 627 | 581 | 488 | 466 | 532 | 91 |
| La Spezia | 1.060 | 1.286 | 1.285 | 1.291 | 1.339 | 1.249 | 1.230 | 1.075 | 29 |
| L'Aquila | 1.528 | 1.274 | 938 | 965 | 2.011 | 1.564 | 553 | 1.123 | -546 |
| Latina | 3.025 | 3.155 | 3.612 | 3.748 | 2.952 | 2.813 | 3.275 | 3.273 | 1.227 |
| Lecce | 2.425 | 2.903 | 3.057 | 3.095 | 3.560 | 4.571 | 5.379 | 3.367 | -5.397 |
| Lecco | 643 | 564 | 842 | 803 | 1.130 | 662 | 635 | 727 | -302 |
| Livorno | 926 | 957 | 1.479 | 1.436 | 1.108 | 875 | 1.038 | 999 | 778 |
| Lodi | 412 | 435 | 492 | 582 | 591 | 461 | 438 | 546 | -115 |
| Lucca | 1.174 | 1.441 | 1.431 | 1.914 | 2.050 | 1.439 | 1.560 | 1.399 | -488 |
| Macerata | 636 | 731 | 975 | 940 | 1.143 | 788 | 557 | 788 | 6 |
| Mantova | 780 | 798 | 806 | 794 | 1.112 | 826 | 695 | 842 | -297 |
| Massa Carrara | 675 | 843 | 1.028 | 725 | 559 | 711 | 1.166 | 1.173 | -338 |
| Matera | 744 | 880 | 795 | 872 | 822 | 838 | 910 | 818 | -97 |
| Messina | 11.700 | 14.406 | 11.669 | 10.224 | 7.056 | 8.690 | 10.399 | 9.529 | 12.325 |
| Milano | 14.019 | 11.854 | 17.646 | 15.843 | 19.351 | 15.240 | 12.353 | 12.606 | -188 |
| Modena | 1.085 | 1.121 | 1.318 | 1.464 | 2.003 | 1.364 | 1.159 | 1.274 | -812 |
| Napoli | 30.748 | 28.881 | 27.014 | 28.834 | 24.734 | 23.533 | 27.476 | 25.821 | 13.913 |
| Novara | 599 | 652 | 728 | 789 | 808 | 666 | 646 | 561 | 87 |
| Nuoro | 902 | 920 | 665 | 827 | 791 | 1.126 | 815 | 625 | -43 |
| Oristano | 348 | 365 | 275 | 299 | 457 | 495 | 341 | 320 | -326 |
| Padova | 1.649 | 1.631 | 1.523 | 1.561 | 2.147 | 1.916 | 1.871 | 1.347 | -917 |
| Palermo | 6.631 | 7.376 | 7.795 | 7.076 | 5.255 | 5.658 | 5.999 | 6.438 | 5.528 |
| Parma | 895 | 1.036 | 1.482 | 1.556 | 1.417 | 726 | 851 | 1.263 | 712 |
| Pavia | 1.050 | 1.057 | 1.443 | 1.409 | 1.221 | 1.126 | 1.050 | 1.123 | 439 |
| Perugia | 1.616 | 2.155 | 2.162 | 2.097 | 1.953 | 1.757 | 2.114 | 2.146 | 60 |
| Pesaro | 1.038 | 916 | 1.210 | 1.242 | 1.199 | 956 | 1.016 | 1.174 | 61 |
| Pescara | 952 | 1.166 | 3.857 | 1.452 | 817 | 871 | 1.209 | 3.932 | 598 |
| Piacenza | 540 | 620 | 777 | 861 | 761 | 571 | 612 | 704 | 150 |
| Pisa | 1.484 | 1.280 | 1.282 | 1.254 | 1.442 | 1.082 | 1.157 | 944 | 675 |
| Pistoia | 770 | 891 | 1.062 | 881 | 1.295 | 976 | 958 | 929 | -554 |
| Pordenone | 540 | 506 | 573 | 589 | 652 | 418 | 486 | 608 | 44 |
| Potenza | 1.136 | 1.524 | 1.604 | 1.475 | 1.663 | 1.176 | 1.185 | 1.871 | -156 |
| Prato | 644 | 567 | 651 | 686 | 825 | 765 | 561 | 669 | -272 |
| Ragusa | 4.059 | 2.919 | 3.263 | 2.683 | 1.825 | 1.770 | 2.149 | 3.177 | 4.003 |
| Ravenna | 829 | 849 | 1.241 | 1.285 | 1.483 | 954 | 851 | 961 | -45 |
| Reggio Calabria | 7.472 | 5.150 | 6.002 | 5.651 | 4.461 | 5.655 | 5.930 | 5.243 | 2.986 |
| Reggio Emilia | 951 | 1.110 | 985 | 1.074 | 2.707 | 1.542 | 1.092 | 1.200 | -2.421 |
| Rieti | 598 | 1.054 | 823 | 769 | 619 | 718 | 640 | 622 | 645 |
| Rimini | 725 | 742 | 867 | 932 | 984 | 937 | 965 | 1.311 | -931 |
| Roma | 30.700 | 30.380 | 33.275 | 30.693 | 33.901 | 33.902 | 32.556 | 30.043 | -5.354 |
| Rovigo | 459 | 451 | 600 | 649 | 427 | 308 | 467 | 578 | 379 |

| | Pervenuti periodo 2007-2010 | | | | Definiti periodo 2007-2010 | | | | Δ periodo 2007-2010 |
|---------------|-----------------------------|----------------|----------------|----------------|----------------------------|----------------|----------------|----------------|---------------------|
| | 2007 | 2008 | 2009 | 2010 | 2007 | 2008 | 2009 | 2010 | |
| Salerno | 7.192 | 5.363 | 7.978 | 7.667 | 8.189 | 8.065 | 5.710 | 7.409 | -1.173 |
| Sassari | 1.433 | 1.834 | 1.677 | 1.731 | 952 | 1.012 | 1.075 | 1.029 | 2.607 |
| Savona | 973 | 1.141 | 1.128 | 1.236 | 1.963 | 1.939 | 1.429 | 1.261 | -2.114 |
| Siena | 578 | 724 | 900 | 1.014 | 922 | 738 | 636 | 802 | 118 |
| Siracusa | 4.887 | 3.956 | 4.377 | 4.816 | 1.227 | 1.358 | 1.795 | 1.784 | 11.872 |
| Sondrio | 300 | 434 | 469 | 412 | 418 | 265 | 462 | 476 | -6 |
| Taranto | 1.676 | 2.498 | 2.724 | 3.144 | 5.538 | 4.763 | 4.242 | 5.277 | -9.778 |
| Teramo | 534 | 724 | 726 | 715 | 873 | 731 | 624 | 884 | -413 |
| Terni | 694 | 1.115 | 4.916 | 949 | 1.120 | 888 | 2.610 | 3.330 | -274 |
| Torino | 4.321 | 3.890 | 4.718 | 4.558 | 5.002 | 4.245 | 4.073 | 4.184 | -17 |
| Trapani | 2.411 | 2.375 | 1.645 | 2.373 | 1.741 | 1.514 | 1.759 | 1.894 | 1.896 |
| Trento | 603 | 827 | 1.018 | 1.092 | 858 | 690 | 648 | 701 | 643 |
| Treviso | 1.366 | 1.424 | 1.721 | 1.613 | 1.602 | 1.682 | 1.560 | 1.804 | -524 |
| Trieste | 596 | 604 | 763 | 737 | 694 | 577 | 690 | 844 | -105 |
| Udine | 1.196 | 1.961 | 1.573 | 1.374 | 1.368 | 1.205 | 1.997 | 1.240 | 294 |
| Varese | 1.746 | 1.762 | 2.379 | 1.987 | 3.516 | 2.885 | 2.157 | 2.367 | -3.051 |
| Venezia | 1.418 | 1.607 | 1.776 | 1.872 | 1.776 | 1.793 | 1.666 | 1.973 | -535 |
| Verbania | 180 | 187 | 231 | 246 | 223 | 185 | 226 | 201 | 9 |
| Vercelli | 376 | 370 | 456 | 556 | 757 | 481 | 467 | 569 | -516 |
| Verona | 1.082 | 1.249 | 1.455 | 1.570 | 1.754 | 1.368 | 1.315 | 1.408 | -489 |
| Vibo Valentia | 1.299 | 1.057 | 1.129 | 1.528 | 1.039 | 1.188 | 1.010 | 566 | 1.210 |
| Vicenza | 1.446 | 1.286 | 1.562 | 1.381 | 1.780 | 1.381 | 1.472 | 1.499 | -457 |
| Viterbo | 1.462 | 1.563 | 1.613 | 1.909 | 1.716 | 1.223 | 1.115 | 1.283 | 1.210 |
| TOTALI | 262.334 | 272.345 | 297.221 | 290.906 | 279.685 | 263.937 | 266.774 | 271.900 | 40.510 |

Dalla tabella sopra esposta è possibile evidenziare alcune situazioni particolari.

Ad esempio, la CTP di Savona presenta un valore negativo del “delta di periodo” pari a -2.114. Infatti, nonostante che il numero di ricorsi definiti sia diminuito, i ricorsi pervenuti in ciascun anno sono stati sempre minori a quelli definiti: ciò ha causato che i ricorsi pendenti alla fine del periodo siano diminuiti di un numero pari a 2.114.

In valori assoluti, riducono in modo rilevante la giacenza alla fine del quadriennio le CTP di Bari, di Bologna, di Cosenza, di Lecce, di Roma, di Taranto e di Varese.

Di segno opposto è, ad esempio, la situazione rilevata presso la CTP di Ragusa, che presenta un “delta di periodo” positivo (+ 4.003): ciò perché nel quadriennio in esame presso detta Commissione il rilevante aumento dei ricorsi definiti è vanificato dalla presentazione di un numero superiore di nuovi ricorsi.

La tabella che segue riporta i flussi relativi alle CTR.

TAB. A.1.2.1.b – Andamento dei flussi presso le CTR: periodo 2007 - 2010

| | Pervenuti periodo 2007-2010 | | | | Definiti periodo 2007-2010 | | | | Δ periodo 2007-2010 |
|------------|-----------------------------|-------|-------|-------|----------------------------|-------|------|-------|---------------------|
| | 2007 | 2008 | 2009 | 2010 | 2007 | 2008 | 2009 | 2010 | |
| Abruzzo | 1.675 | 1.742 | 1.457 | 2.859 | 1.356 | 1.516 | 954 | 1.600 | 2.307 |
| Basilicata | 698 | 959 | 821 | 817 | 669 | 623 | 651 | 684 | 668 |

| | Pervenuti periodo 2007-2010 | | | | Definiti periodo 2007-2010 | | | | Δ periodo 2007-2010 |
|-------------------|-----------------------------|---------------|---------------|---------------|----------------------------|---------------|---------------|---------------|---------------------|
| | 2007 | 2008 | 2009 | 2010 | 2007 | 2008 | 2009 | 2010 | |
| Bolzano (II° gr.) | 134 | 177 | 142 | 169 | 96 | 133 | 161 | 178 | 54 |
| Calabria | 1.995 | 3.027 | 3.199 | 3.387 | 2.053 | 2.280 | 2.378 | 2.379 | 2.518 |
| Campania | 9.449 | 9.657 | 13.379 | 14.419 | 9.379 | 9.248 | 9.010 | 11.092 | 8.175 |
| Emilia Romagna | 3.605 | 3.560 | 3.056 | 3.511 | 3.039 | 2.754 | 2.780 | 2.772 | 2.387 |
| Friuli Venezia G. | 652 | 736 | 573 | 706 | 1.290 | 977 | 979 | 1.063 | -1.642 |
| Lazio | 6.996 | 8.411 | 8.805 | 9.761 | 7.547 | 6.929 | 7.145 | 7.946 | 4.406 |
| Liguria | 1.762 | 2.201 | 2.354 | 2.403 | 1.997 | 1.789 | 2.050 | 1.801 | 1.083 |
| Lombardia | 6.179 | 8.042 | 7.748 | 8.234 | 6.915 | 6.967 | 7.567 | 7.996 | 758 |
| Marche | 1.610 | 1.373 | 1.512 | 1.559 | 1.199 | 1.284 | 1.405 | 1.421 | 745 |
| Molise | 518 | 559 | 561 | 546 | 364 | 453 | 331 | 342 | 694 |
| Piemonte | 1.565 | 2.093 | 1.933 | 2.154 | 1.844 | 1.643 | 1.797 | 1.961 | 500 |
| Puglia | 2.970 | 3.380 | 3.298 | 3.656 | 4.754 | 4.310 | 4.535 | 4.474 | -4.769 |
| Sardegna | 1.020 | 1.108 | 1.127 | 1.301 | 796 | 730 | 872 | 564 | 1.594 |
| Sicilia | 5.330 | 5.844 | 6.573 | 7.039 | 4.833 | 4.824 | 5.110 | 4.690 | 5.329 |
| Toscana | 3.655 | 3.104 | 2.921 | 3.461 | 2.688 | 2.788 | 2.586 | 3.014 | 2.065 |
| Trento (II° gr.) | 192 | 182 | 233 | 284 | 233 | 150 | 130 | 124 | 254 |
| Umbria | 555 | 752 | 754 | 1.046 | 643 | 668 | 393 | 610 | 793 |
| Valle d'Aosta | 112 | 75 | 48 | 54 | 122 | 128 | 73 | 42 | -76 |
| Veneto | 1.894 | 2.114 | 2.326 | 2.657 | 2.099 | 1.703 | 2.126 | 2.418 | 645 |
| TOTALI | 52.566 | 59.096 | 62.820 | 70.023 | 53.916 | 51.897 | 53.033 | 57.171 | 28.488 |

Come detto precedentemente, nel corso degli ultimi quattro anni vi è stato un notevole incremento di appelli pervenuti presso le CTR, al quale è corrisposta un leggero aumento di appelli definiti negli ultimi due anni del periodo preso in considerazione. Questo fenomeno ha causato un incremento di appelli pendenti al 31 dicembre 2010, generalizzato in quasi tutte le CTR. In particolare, la CTR della Campania e la CTR della Sicilia hanno, rispettivamente, un “delta di periodo” pari a +8.175 e +5.329. In controtendenza a tale fenomeno, in tre CTR la giacenza alla fine del quadriennio si è ridotta. In particolare, in termini assoluti si evidenziano le CTR della Puglia e del Friuli Venezia Giulia che hanno, rispettivamente, un “delta di periodo” pari a -4.769 e -1.642.

A.1.2.2 Analisi dei flussi presso le sezioni staccate delle CTR

La tabella seguente presenta l'andamento dei flussi del contenzioso nel periodo 2007-2010 relativo alle sezioni staccate delle CTR. Si segnala che le sezioni staccate della sede di Rimini sono tutte congelate, cioè non sono operative, mentre nella sede di Parma è attualmente attiva un'unica sezione, il cui congelamento è previsto dal 1° gennaio 2012.

TAB. A.1.2.2.a – Andamento dei flussi del contenzioso presso le sezioni staccate delle CTR

| CTR | sede | Appelli assegnati | | | | Appelli definiti | | | |
|---------|----------|-------------------|-----------|-----------|-----------|------------------|-----------|-----------|-----------|
| | | anno 2007 | anno 2008 | anno 2009 | anno 2010 | anno 2007 | anno 2008 | anno 2009 | anno 2010 |
| Abruzzo | L'Aquila | 974 | 1.073 | 709 | 542 | 865 | 962 | 407 | 886 |
| | Pescara | 701 | 669 | 748 | 2.317 | 491 | 554 | 547 | 714 |

| CTR | sede | Appelli assegnati | | | | Appelli definiti | | | |
|----------------|-----------------|-------------------|---------------|---------------|---------------|------------------|---------------|---------------|---------------|
| | | anno 2007 | anno 2008 | anno 2009 | anno 2010 | anno 2007 | anno 2008 | anno 2009 | anno 2010 |
| Calabria | Catanzaro | 1.387 | 1.589 | 1.624 | 1.770 | 1.221 | 1.452 | 1.588 | 1.611 |
| | Reggio Calabria | 608 | 1.438 | 1.575 | 1.617 | 832 | 828 | 790 | 768 |
| Campania | Napoli | 7.056 | 6.631 | 9.986 | 11.478 | 7.778 | 7.307 | 6.854 | 8.313 |
| | Salerno | 2.393 | 3.026 | 3.393 | 2.941 | 1.601 | 1.941 | 2.156 | 2.779 |
| Emilia Romagna | Bologna | 3.605 | 3.560 | 3.056 | 3.511 | 3.039 | 2.754 | 2.780 | 2.772 |
| | Parma | 0 | 0 | 0 | 0 | 0 | 0 | 0 | 0 |
| | Rimini | 0 | 0 | 0 | 0 | 0 | 0 | 0 | 0 |
| Lazio | Roma | 4.891 | 6.373 | 6.642 | 7.240 | 5.894 | 5.272 | 5.442 | 5.917 |
| | Latina | 2.105 | 2.038 | 2.163 | 2.521 | 1.653 | 1.657 | 1.703 | 2.029 |
| Lombardia | Milano | 5.088 | 7.087 | 7.308 | 6.471 | 5.448 | 5.632 | 6.339 | 6.489 |
| | Brescia | 1.091 | 955 | 440 | 1.763 | 1.467 | 1.335 | 1.228 | 1.507 |
| Puglia | Bari | 1.478 | 1.547 | 1.517 | 1.452 | 1.802 | 1.572 | 1.559 | 1.408 |
| | Foggia | 630 | 596 | 563 | 683 | 925 | 965 | 1.220 | 1.145 |
| | Lecce | 642 | 709 | 749 | 803 | 1.676 | 1.480 | 1.431 | 1.442 |
| | Taranto | 220 | 528 | 469 | 718 | 351 | 293 | 325 | 479 |
| Sardegna | Cagliari | 620 | 821 | 842 | 972 | 300 | 396 | 504 | 249 |
| | Sassari | 400 | 287 | 285 | 329 | 496 | 334 | 368 | 315 |
| Sicilia | Palermo | 1.813 | 1.735 | 2.062 | 2.226 | 1.533 | 1.385 | 1.396 | 1.186 |
| | Caltanissetta | 447 | 779 | 674 | 523 | 348 | 524 | 439 | 728 |
| | Catania | 1.530 | 1.700 | 2.055 | 2.103 | 1.543 | 1.780 | 2.088 | 1.767 |
| | Messina | 1.128 | 1.320 | 1.376 | 1.773 | 909 | 676 | 665 | 623 |
| | Siracusa | 412 | 310 | 406 | 414 | 500 | 459 | 522 | 386 |
| Toscana | Firenze | 3.307 | 2.726 | 2.417 | 3.156 | 2.447 | 2.502 | 2.280 | 2.489 |
| | Livorno | 348 | 378 | 504 | 305 | 241 | 286 | 306 | 525 |
| Veneto | Venezia | 1.655 | 1.876 | 2.018 | 2.310 | 1.719 | 1.456 | 1.863 | 2.080 |
| | Verona | 239 | 238 | 308 | 347 | 380 | 247 | 263 | 338 |
| TOTALI | | 44.768 | 49.989 | 53.889 | 60.285 | 45.459 | 44.049 | 45.063 | 48.945 |

Esaminando la precedente tabella, emerge il forte incremento degli appelli assegnati nel corso del 2010 alla sede di Pescara della CTR Abruzzo, che risulta triplicato rispetto agli anni precedenti. Si segnalano, altresì, le sezioni staccate a cui viene assegnato un numero esiguo di appelli confrontato con il totale della Regione di appartenenza: Siracusa (414 su 7.039), Caltanissetta (523 su 7.039), Livorno (305 su 3.461) e Verona (347 su 2.657).

A.1.3 ANALISI DEL CONTENZIOSO PRESSO LA CTC

L'articolo 1, comma 351, della legge 24 dicembre 2007, n. 244 (legge Finanziaria 2008), prevede una "delocalizzazione" della Commissione Tributaria Centrale (CTC), con l'obiettivo di accelerare il processo di smaltimento delle controversie ancora pendenti, disponendo che, a partire dal 1° maggio 2008, il numero delle sezioni giudicanti della CTC fosse ridotto a 21, ciascuna con sede presso ogni Commissione tributaria regionale e presso le Commissioni tributarie di secondo grado di Trento e Bolzano. Alle sezioni regionali della CTC, oltre ai giudici già in organico presso la stessa CTC, sono stati applicati giudici in servizio presso le CTR e le CTP della relativa regione.

Il medesimo articolo 1, comma 352, stabilisce anche che i processi pendenti dinanzi alla CTC sono attribuiti alla sezione regionale nella cui circoscrizione ha sede la commissione che ha emesso la decisione impugnata. Tali sezioni sono divenute, per effetto della disposizione normativa, competenti, in via esclusiva, alla trattazione delle liti pendenti.

Come previsto dal decreto legge del 25 marzo 2010 n. 40, convertito dalla legge 22 maggio 2010 n. 73, al fine di accelerare lo smaltimento del contenzioso pendente dinanzi alla CTC e garantire che le attività delle 21 sezioni delocalizzate sia esaurita entro la data del 31 dicembre 2012, il Consiglio di Presidenza della giustizia tributaria, con delibera n. 2684 del 30 novembre 2010, ha fissato il carico di lavoro minimo in n. 130 ricorsi per giudice ad anno ed approvato le graduatorie regionali per l'applicazione alle sezioni della CTC dei giudici (n. 447) delle CTP.

In particolare, l'applicazione ha riguardato n. 308 giudici, residenti nelle stesse regioni della sezione regionale di applicazione, mentre gli altri 139, non utilmente collocabili nelle graduatorie regionali, dovranno dichiarare la disponibilità all'applicazione anche presso le regioni diverse da quelle di residenza.

TAB. A.1.3.a – Delocalizzazione del contenzioso presso le sezioni regionali della Commissione tributaria centrale

| | pendenti al 1.5.2008 distinti per competenza delle sezioni regionali | trasmessi presso le sedi regionali negli anni 2008-2010 | da trasmettere nel 2011 |
|------------------------------|--|---|-------------------------|
| Abruzzo | 4.637 | 4.593 | 44 |
| Basilicata | 4.096 | 4.069 | 27 |
| Bolzano (II° gr.) | 1.276 | 1.234 | 42 |
| Calabria | 3.100 | 3.100 | 0 |
| Campania | 38.044 | 35.077 | 2.967 |
| Emilia Romagna | 20.763 | 20.650 | 113 |
| Friuli Venezia Giulia | 2.534 | 2.493 | 41 |
| Lazio | 60.874 | 60.559 | 315 |
| Liguria | 13.317 | 13.272 | 45 |
| Lombardia | 40.791 | 37.773 | 3.018 |
| Marche | 6.201 | 6.121 | 80 |
| Molise | 6.865 | 6.863 | 2 |
| Piemonte | 16.100 | 16.032 | 68 |
| Puglia | 7.494 | 7.396 | 98 |
| Sardegna | 1.831 | 1.827 | 4 |
| Sicilia | 14.663 | 14.561 | 102 |
| Toscana | 25.841 | 25.702 | 139 |
| Trento (II° gr.) | 1.104 | 1.101 | 3 |
| Umbria | 6.871 | 6.843 | 28 |
| Valle d'Aosta | 68 | 66 | 2 |

| | pendenti al 1.5.2008 distinti per competenza delle sezioni regionali | trasmessi presso le sedi regionali negli anni 2008-2010 | da trasmettere nel 2011 |
|---------------|--|---|-------------------------|
| Veneto | 17.791 | 17.672 | 119 |
| TOTALI | 294.261 | 287.004 | 7.257 |

Si segnala che alla data del 15 aprile 2011 residuavano da trasmettere 456 fascicoli, di cui 112 alla sezione delocalizzata della Lombardia.

TAB. A.1.3.b – Evoluzione del contenzioso presso la Commissione tributaria centrale

| | pendenti al 31.12.2009 | pervenuti | definiti | pendenti al 31.12.2010 | variazione pendenti | |
|-------------------|------------------------|------------|---------------|------------------------|---------------------|----------------|
| | | | | | N° | % |
| Abruzzo | 4.270 | 41 | 1.652 | 2.659 | -1.611 | -37,73% |
| Basilicata | 1.815 | 0 | 775 | 1.040 | -775 | -42,70% |
| Bolzano (II° gr.) | 1.016 | 2 | 372 | 646 | -370 | -36,42% |
| Calabria | 2.959 | 0 | 1.145 | 1.814 | -1.145 | -38,70% |
| Campania | 34.680 | 33 | 7.516 | 27.197 | -7.483 | -21,58% |
| Emilia Romagna | 17.781 | 8 | 3.281 | 14.508 | -3.273 | -18,41% |
| Friuli Venezia G. | 2.049 | 1 | 489 | 1.561 | -488 | -23,82% |
| Lazio | 52.074 | 20 | 8.910 | 43.184 | -8.890 | -17,07% |
| Liguria | 11.924 | 1 | 5.245 | 6.680 | -5.244 | -43,98% |
| Lombardia | 36.672 | 20 | 6.257 | 30.435 | -6.237 | -17,01% |
| Marche | 5.059 | 6 | 853 | 4.212 | -847 | -16,74% |
| Molise | 6.069 | 2 | 3.427 | 2.644 | -3.425 | -56,43% |
| Piemonte | 15.657 | 0 | 1.105 | 14.552 | -1.105 | -7,06% |
| Puglia | 5.462 | 8 | 2.801 | 2.669 | -2.793 | -51,14% |
| Sardegna | 1.735 | 0 | 799 | 936 | -799 | -46,05% |
| Sicilia | 13.216 | 4 | 2.318 | 10.902 | -2.314 | -17,51% |
| Toscana | 24.280 | 2 | 2.206 | 22.076 | -2.204 | -9,08% |
| Trento (II° gr.) | 510 | 0 | 159 | 351 | -159 | -31,18% |
| Umbria | 6.512 | 0 | 886 | 5.626 | -886 | -13,61% |
| Valle d'Aosta | 13 | 0 | 3 | 10 | -3 | -23,08% |
| Veneto | 15.981 | 3 | 3.598 | 12.386 | -3.595 | -22,50% |
| TOTALI | 259.734 | 151 | 53.797 | 206.088 | -53.646 | -20,65% |

Dalla tabella esposta risulta, alla data del 31/12/2010, una diminuzione dei ricorsi pendenti pari a 20,65% rispetto all'anno precedente.

Tale andamento decrescente è destinato a subire un'ulteriore accelerazione, alla luce delle disposizioni contenute nell'art. 3, comma 2-bis del citato D.L. n. 40 del 2010.

Dalla medesima tabella emerge, inoltre, che, nonostante la soppressione della CTC (art. 42, comma 3, D.Lgs. 545/92, con decorrenza 1° aprile 1996), nel corso del 2010 sono pervenuti a livello nazionale 151 ricorsi. Ciò è dovuto, in linea di massima, alla presentazione di ricorsi per revocazione ex art. 395 C.P.C. avverso sentenze emesse dalla medesima CTC e, in casi limitati, alla presentazione di ricorsi per riassunzione di sentenze emanate dalla Corte di Cassazione.

Si prosegue con l'analisi dei ricorsi definiti dalle sezioni delocalizzate.

TAB. A.1.3.c – Analisi dei definiti presso le sezioni regionali della CTC

| | Definiti anno 2010 | di cui fascicoli definiti con | |
|-------------------|-----------------------|-------------------------------|---------------|
| | | decisione | ordinanza |
| Abruzzo | 1.652 | 1.019 | 633 |
| Basilicata | 775 | 665 | 110 |
| Bolzano (II° gr.) | 372 | 118 | 254 |
| Calabria | 1.145 | 1.143 | 2 |
| Campania | 7.516 | 5.606 | 1.910 |
| Emilia Romagna | 3.281 | 1.946 | 1.335 |
| Friuli Venezia G. | 489 | 487 | 2 |
| Lazio | 8.910 | 8.631 | 279 |
| Liguria | 5.245 | 1.660 | 3.585 |
| Lombardia | 6.257 | 4.343 | 1.914 |
| Marche | 853 | 853 | 0 |
| Molise | 3.427 | 308 | 3.119 |
| Piemonte | 1.105 | 877 | 228 |
| Puglia | 2.801 | 2.565 | 236 |
| Sardegna | 799 | 635 | 164 |
| Sicilia | 2.318 | 1.798 | 520 |
| Toscana | 2.206 | 1.407 | 799 |
| Trento (II° gr.) | 159 | 130 | 29 |
| Umbria | 886 | 718 | 168 |
| Valle d'Aosta | 3 | 3 | 0 |
| Veneto | 3.598 | 2.250 | 1.348 |
| TOTALI | 53.797 | 37.162 | 16.635 |

Nella successiva tabella si osserva il dimensionamento delle sezioni delocalizzate, mettendo a confronto l'organico previsto dal D.M. 20 marzo 2008 con la situazione rilevata al 31 dicembre 2010.

TAB. A.1.3.d – Dimensionamento delle sezioni regionali della CTC

| | N° collegi previsti dal DM 20/3/2008 | al 31/12/2010 | | N° giudici previsti dal DM 20/3/2008 | N° giudici operativi al 31/12/2010 | di cui giudici | | Diff. di organico (*) |
|-------------------|---|-------------------------|-----------------------|---|--|----------------------------|--------------------------|-----------------------------|
| | | N° collegi operativi | Collegi non attivi | | | applicati dalle CTR/CTP | provenienti dalla CTC | |
| Abruzzo | 2 | 2 | - | 12 | 12 | 10 | 2 | - |
| Basilicata | 2 | 2 | - | 12 | 12 | 9 | 3 | - |
| Bolzano (II° gr.) | 1 | 1 | - | 6 | 7 | 7 | 0 | (+1) |
| Calabria | 2 | 1 | 1 | 12 | 7 | 6 | 1 | -5 |
| Campania | 19 | 14 | 5 | 114 | 69 | 63 | 6 | -45 |
| Emilia Romagna | 11 | 6 | 5 | 66 | 33 | 32 | 1 | -33 |
| Friuli Venezia G. | 1 | 1 | - | 6 | 7 | 6 | 1 | (+1) |
| Lazio | 31 | 19 | 12 | 186 | 84 | 16 | 68 | -102 |
| Liguria | 7 | 7 | - | 42 | 41 | 18 | 23 | -1 |
| Lombardia | 21 | 12 | 9 | 126 | 69 | 66 | 3 | -57 |
| Marche | 3 | 2 | 1 | 18 | 10 | 9 | 1 | -8 |
| Molise | 4 | 2 | 2 | 24 | 12 | 11 | 1 | -12 |

| | N° collegi previsti dal DM 20/3/2008 | al 31/12/2010 | | N° giudici previsti dal DM 20/3/2008 | N° giudici operativi al 31/12/2010 | di cui giudici | | Diff. di organico (*) |
|------------------|--------------------------------------|----------------------|--------------------|--------------------------------------|------------------------------------|-------------------------|-----------------------|-----------------------|
| | | N° collegi operativi | Collegi non attivi | | | applicati dalle CTR/CTP | provenienti dalla CTC | |
| Piemonte | 8 | 5 | 3 | 48 | 32 | 31 | 1 | -16 |
| Puglia | 4 | 4 | - | 24 | 25 | 23 | 2 | (+1) |
| Sardegna | 1 | 1 | - | 6 | 6 | 6 | 0 | - |
| Sicilia | 8 | 5 | 3 | 48 | 29 | 22 | 7 | -19 |
| Toscana | 13 | 5 | 8 | 78 | 60 | 31 | 29 | -18 |
| Trento (II° gr.) | 1 | 1 | - | 6 | 5 | 5 | 0 | -1 |
| Umbria | 3 | 2 | 1 | 18 | 10 | 8 | 2 | -8 |
| Valle d'Aosta | 1 | 1 | - | 6 | 5 | 5 | 0 | -1 |
| Veneto | 9 | 5 | 4 | 54 | 27 | 26 | 1 | -27 |
| TOTALI | 152 | 98 | 55 | 912 | 562 | 410 | 152 | -350 |

(*) il totale di colonna non tiene conto dei valori positivi delle sezioni del Friuli, della Puglia e di Bolzano.

In alcune sezioni della CTC possono verificarsi casi di incompatibilità del giudice, atteso che lo stesso ha assunto la veste di organo giudicante già in sede di appello. Pertanto è possibile che il numero di giudici applicati sia superiore a quello previsto dal DM 20/3/2008, come si verifica nelle sezioni del Friuli Venezia Giulia, della Puglia e di Bolzano.

TAB. A.1.3.e – Attività delle sezioni regionali della CTC

| | N° collegi operativi al 31/12/2010 | Numero udienze svolte | Numero giorni di udienza |
|-------------------|------------------------------------|-----------------------|--------------------------|
| Abruzzo | 2 | 41 | 40 |
| Basilicata | 2 | 19 | 19 |
| Bolzano (II° gr.) | 1 | | |
| Calabria | 1 | 20 | 20 |
| Campania | 14 | 215 | 141 |
| Emilia Romagna | 6 | 59 | 52 |
| Friuli Venezia G. | 1 | 10 | 10 |
| Lazio | 19 | 257 | 145 |
| Liguria | 7 | 53 | 50 |
| Lombardia | 12 | 163 | 114 |
| Marche | 2 | 38 | 38 |
| Molise | 2 | 37 | 35 |
| Piemonte | 5 | 35 | 28 |
| Puglia | 4 | 45 | 41 |
| Sardegna | 1 | 11 | 11 |
| Sicilia | 5 | 62 | 51 |
| Toscana | 5 | 45 | 41 |
| Trento (II° gr.) | 1 | 3 | 3 |
| Umbria | 2 | 22 | 22 |
| Valle d'Aosta | 1 | 1 | 1 |
| Veneto | 5 | 55 | 37 |
| TOTALI | 98 | 1.191 | 899 |

A.2 PENDENTI

In questa sezione vengono presentate le analisi riguardanti i ricorsi pendenti.

A.2.1 PENDENTI - ANALISI PER ANNO DI PRESENTAZIONE

Nel presente paragrafo si analizza l'anzianità dei ricorsi pendenti presso le CT.

La seguente tabella A.2.1.a descrive l'articolazione dell'arretrato complessivo esistente al 31 dicembre 2010 rispetto all'anno di presentazione dei ricorsi, suddivisi per grado di giudizio.

TAB. A.2.1.a – Analisi dei pendenti per “anno di presentazione”

| Anno di presentazione | pendenti al 31.12.2010 | | |
|-----------------------|------------------------|----------------|----------------|
| | CTP | CTR | TOTALI |
| pre 1997 | 33.817 | 2.459 | 36.276 |
| 1997 | 1.957 | 2.169 | 4.126 |
| 1998 | 2.027 | 346 | 2.373 |
| 1999 | 1.475 | 863 | 2.338 |
| 2000 | 2.779 | 682 | 3.461 |
| 2001 | 2.572 | 470 | 3.042 |
| 2002 | 5.013 | 750 | 5.763 |
| 2003 | 3.618 | 565 | 4.183 |
| 2004 | 5.482 | 703 | 6.185 |
| 2005 | 12.634 | 1.425 | 14.059 |
| 2006 | 19.091 | 1.881 | 20.972 |
| 2007 | 34.157 | 4.001 | 38.158 |
| 2008 | 68.457 | 9.969 | 78.426 |
| 2009 | 147.273 | 27.082 | 174.355 |
| 2010 | 256.356 | 64.651 | 321.007 |
| TOTALI | 596.708 | 118.016 | 714.724 |

La successiva tabella reca l'aggregazione degli anni in tre scaglioni.

TAB. A.2.1.b – Analisi dei pendenti per “scaglione di anzianità”

| Scaglioni | pendenti al 31.12.2010 | | | | | |
|--|------------------------|---------------|----------------|---------------|----------------|---------------|
| | CTP | | CTR | | TOTALI | |
| | n. | % | n. | % | n. | % |
| ricorsi pendenti da più di 5 anni (depositati prima del 31/12/2005) | 71.374 | 11,96 | 10.432 | 8,84 | 81.806 | 11,45 |
| ricorsi pendenti tra 2 e 5 anni (depositati tra 1/1/06 e 31/12/08) | 121.705 | 20,40 | 15.851 | 13,43 | 137.556 | 19,25 |
| ricorsi pendenti da meno di 2 anni (depositati dopo il 1/1/2009) | 403.629 | 67,64 | 91.733 | 77,73 | 495.362 | 69,31 |
| TOTALI | 596.708 | 100,00 | 118.016 | 100,00 | 714.724 | 100,00 |

Dalla precedente tabella emerge che, alla data del 31 dicembre 2010, l'arretrato delle CTP è composto da una percentuale di ricorsi depositati negli ultimi due anni minore di quella delle CTR. Infatti, solo il 67,64% dei ricorsi giacenti ha meno di due anni di pendenza, confrontato con il 77,73% rilevabile presso le CTR.

Per effettuare un confronto tra l'articolazione dell'arretrato ad un anno di distanza, nella tabella successiva si ripropone la stessa analisi concernente i ricorsi pendenti al 31 dicembre 2009.

TAB. A.2.1.c – Analisi dei pendenti per “anno di presentazione”

| Anno di presentazione | pendenti al 31.12.2009 | | |
|-----------------------|------------------------|----------------|----------------|
| | CTP | CTR | TOTALI |
| pre 1997 | 45.640 | 2.637 | 48.277 |
| 1997 | 2.439 | 2.826 | 5.265 |
| 1998 | 2.826 | 372 | 3.198 |
| 1999 | 2.306 | 905 | 3.211 |
| 2000 | 4.104 | 797 | 4.901 |
| 2001 | 3.704 | 681 | 4.385 |
| 2002 | 7.550 | 1.238 | 8.788 |
| 2003 | 5.490 | 857 | 6.347 |
| 2004 | 7.832 | 1.145 | 8.977 |
| 2005 | 16.465 | 2.087 | 18.552 |
| 2006 | 29.275 | 3.643 | 32.918 |
| 2007 | 58.846 | 7.532 | 66.378 |
| 2008 | 130.124 | 23.873 | 153.997 |
| 2009 | 261.101 | 56.571 | 317.672 |
| TOTALI | 577.702 | 105.164 | 682.866 |

TAB. A.2.1.d – Analisi dei pendenti per “scaglione di anzianità”

| Scaglioni | pendenti al 31.12.2009 | | | | | |
|---|------------------------|------------|----------------|------------|----------------|------------|
| | CTP | | CTR | | TOTALI | |
| | n. | % | n. | % | n. | % |
| ricorsi pendenti da più di 5 anni (depositati prima del 31/12/2004) | 81.891 | 14,18 | 11.458 | 10,90 | 93.349 | 13,67 |
| ricorsi pendenti tra 2 e 5 anni (depositati tra 1/1/05 e 31/12/07) | 104.586 | 18,10 | 13.262 | 12,61 | 117.848 | 17,26 |
| ricorsi pendenti da meno di 2 anni (depositati dopo il 1/1/2008) | 391.225 | 67,72 | 80.444 | 76,49 | 471.669 | 69,07 |
| TOTALI | 577.702 | 100 | 105.164 | 100 | 682.866 | 100 |

Il confronto con gli scaglioni di anzianità viene svolto con l'ausilio dei grafici di seguito esposti.

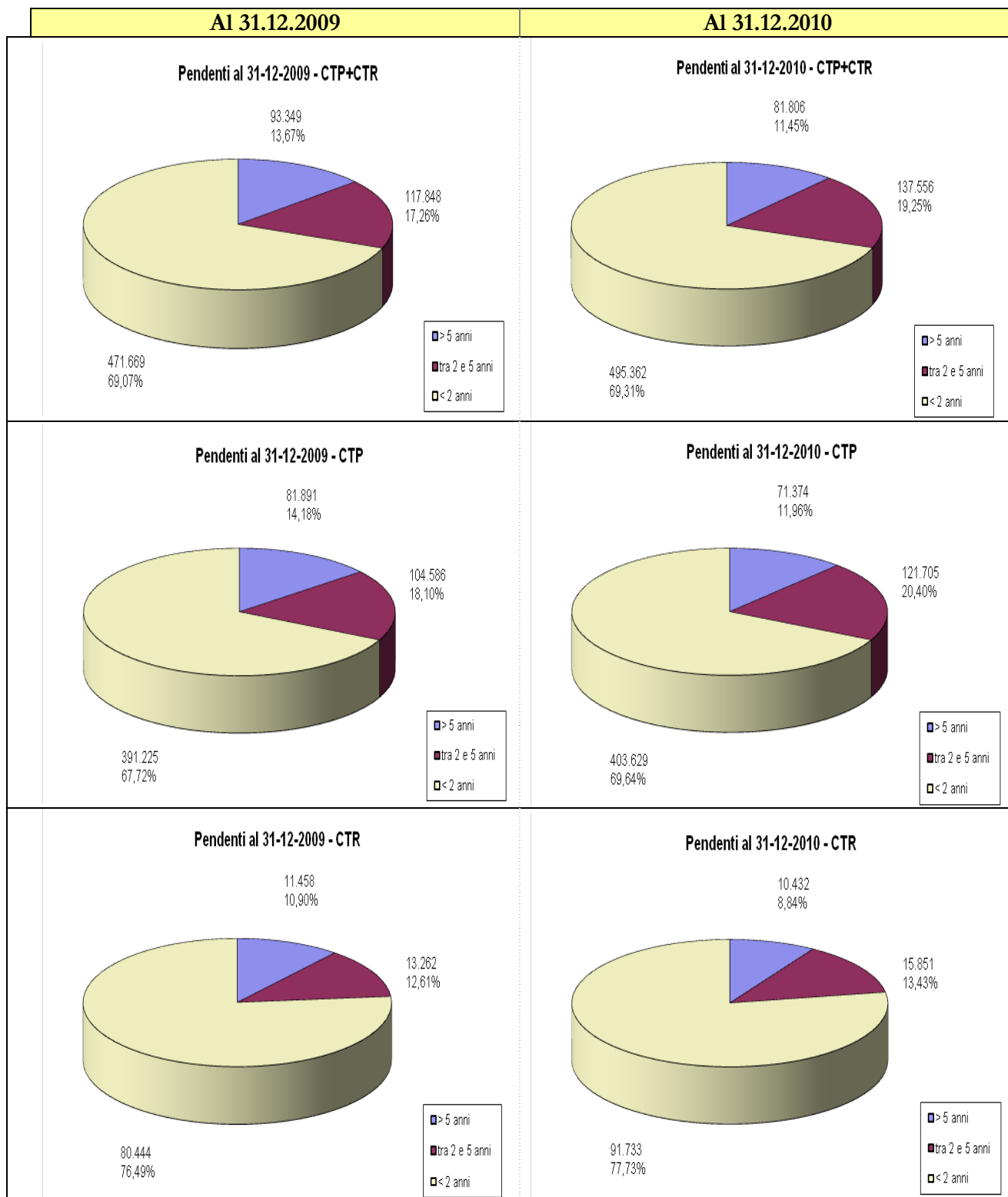

Il confronto con la situazione rilevata alle date considerate, evidenzia che lo scaglione dei ricorsi pendenti da più di cinque anni manifesta una riduzione sia in termini percentuali che in termini assoluti, per entrambi i gradi di giudizio.

Invece, lo scaglione dei ricorsi pendenti da due a cinque anni presenta un aumento sia in termini assoluti che percentuali.

Ulteriori analisi sull'anzianità di pendenza dei ricorsi sono esposte ai capitoli A.2.5. e A.2.6.

A.2.2 PENDENTI - ANALISI DELL'ARRETRATO PER FASE DI PENDENZA

Nel presente paragrafo è proposta l'analisi sull'arretrato presente presso le CTP e CTR, in relazione alla fase del procedimento in cui si trova il ricorso.

Il procedimento tributario è stato suddiviso in quattro fasi:

Fase 1. Lavorazione iniziale, che corrisponde alla fase in cui il ricorso è depositato presso la segreteria della Commissione tributaria. La fase inizia dalla data in cui la segreteria riceve il ricorso ⁴ e si conclude con la trasmissione del relativo fascicolo al Presidente di Commissione (di seguito Pres.CT). Le attività svolte durante questa fase sono di diretta responsabilità del personale amministrativo di supporto.

Fase 2. Esame preliminare del Presidente di Commissione, in cui il Pres.CT esamina il fascicolo. La fase inizia dalla data in cui il fascicolo è disponibile per il Pres.CT e si conclude:

- o con la data di deposito del decreto di inammissibilità del ricorso e/o di estinzione della controversia emesso dallo stesso Pres.CT,
- oppure con la data di assegnazione del ricorso ad una sezione.

Le attività che vengono svolte durante questa fase sono di diretta responsabilità del personale giudicante e, in particolare, del Pres.CT.

Fase 3. Attività preliminari all'udienza, che rappresenta la fase in cui avviene l'esame preliminare del ricorso da parte del Presidente di Sezione (di seguito Pres.Sez).

La fase inizia dalla data in cui il ricorso è stato assegnato alla sezione e, analogamente a quanto avviene nella fase 2, la sua conclusione dipende dall'esito dell'esame con cui il Pres.Sez decide per l'estinzione o la prosecuzione del ricorso. Con l'esame preliminare il Pres.Sez decide:

- per la conclusione del processo, con il deposito del decreto di inammissibilità del ricorso e/o di estinzione della controversia;
- oppure per la sua prosecuzione, fissando la data dell'udienza in base al calendario prestabilito e assegnando la causa ad un giudice relatore.

La fase si conclude alla data di deposito del decreto o alla data in cui viene celebrata la prima udienza ⁵.

Le attività che vengono svolte durante questa fase sono di diretta responsabilità del personale giudicante delle sezioni.

Fase 4. Trattazione, che comprende la discussione della causa in pubblica udienza (art. 34 D.Lgs. 546/92) o in camera di consiglio (art. 33 D.Lgs. 546/92) e il deposito della sentenza. La fase, pertanto, decorre dalla data della prima udienza e dura fino al deposito della decisione ⁶.

Le attività che vengono svolte durante questa fase sono di diretta responsabilità del personale giudicante, in particolare, del collegio.

La pendenza di un ricorso può far riferimento ad una delle suddette 4 fasi in cui lo stesso si trova.

⁴ Vedi definizione di ricorso a pag. 7.

⁵ Attualmente, al SICOT non viene acquisita la data in cui il Pres.Sez fissa l'udienza, che rappresenta il momento effettivo in cui si conclude l'esame preliminare del Presidente di Sezione. Pertanto, la fase 3 non può essere ulteriormente suddivisa.

⁶ In realtà, il giorno del deposito comporta che il ricorso rientra nella grandezza dei "definiti".

TAB. A.2.2.a – Analisi dell’arretrato per “fase di pendenza”

| | Pendenti al 31 dicembre 2010 | | | | TOTALI | |
|---------------|------------------------------|----------------|----------------|----------------|----------------|----------------|
| | CT Provinciali | | CT Regionali | | | |
| | N° | % | N° | % | N° | % |
| Fase 1 | 3.537 | 0,59% | 1.181 | 1,00% | 4.718 | 0,66% |
| Fase 2 | 81.270 | 13,62% | 11.390 | 9,65% | 92.660 | 12,96% |
| Fase 3 | 379.661 | 63,63% | 86.361 | 73,18% | 466.022 | 65,20% |
| Fase 4 | 132.240 | 22,16% | 19.084 | 16,17% | 151.324 | 21,17% |
| TOTALI | 596.708 | 100,00% | 118.016 | 100,00% | 714.724 | 100,00% |

La scomposizione dei ricorsi giacenti, indicata nella tabella precedente, evidenzia che il 63,63% dei ricorsi e il 73,18% degli appelli si colloca in fase 3, ossia per detti ricorsi, al 31 dicembre 2010 non è stata ancora discussa la prima udienza, oppure si è in attesa dell’eventuale deposito del decreto presidenziale di estinzione. Alla stessa data, per il 22,16% dei ricorsi e il 16,17% degli appelli, risulta già discussa la prima udienza.

In entrambi i gradi di giudizio, emerge una ridotta percentuale di ricorsi giacenti nella fase 1.

Si propone di seguito un confronto tra gli scaglioni di anzianità dei ricorsi pendenti, introdotti con la Tabella A.2.1.b, e la loro fase di pendenza alla data del 31 dicembre 2010, per entrambi i gradi di giudizio.

TAB. A.2.2.b – CTP- Confronto tra i scaglioni di anzianità e le fasi di pendenza presso le Commissioni tributarie provinciali

| | Ricorsi pendenti al 31.12.2010 | | | | | | TOTALI |
|---------------|------------------------------------|----------------|---------------------------------|----------------|-----------------------------------|----------------|----------------|
| | ricorsi pendenti da meno di 2 anni | | ricorsi pendenti tra 2 e 5 anni | | ricorsi pendenti da più di 5 anni | | |
| | n° | % | n° | % | n° | % | |
| Fase 1 | 3.042 | 0,75% | 19 | 0,02% | 476 | 0,67% | 3.537 |
| Fase 2 | 75.325 | 18,66% | 3.333 | 2,74% | 2.612 | 3,66% | 81.270 |
| Fase 3 | 246.830 | 61,15% | 83.366 | 68,49% | 49.465 | 69,31% | 379.661 |
| Fase 4 | 78.432 | 19,43% | 34.995 | 28,75% | 18.813 | 26,36% | 132.240 |
| TOTALI | 403.629 | 100,00% | 121.713 | 100,00% | 71.366 | 100,00% | 596.708 |

TAB. A.2.2.c – CTR- Confronto tra i scaglioni di anzianità e le fasi di pendenza presso le Commissioni tributarie regionali

| | Appelli pendenti al 31.12.2010 | | | | | | TOTALI |
|---------------|------------------------------------|----------------|---------------------------------|----------------|-----------------------------------|----------------|----------------|
| | appelli pendenti da meno di 2 anni | | appelli pendenti tra 2 e 5 anni | | appelli pendenti da più di 5 anni | | |
| | n° | % | n° | % | n° | % | |
| Fase 1 | 768 | 0,84% | 77 | 0,49% | 336 | 3,23% | 1.181 |
| Fase 2 | 10.205 | 11,12% | 182 | 1,15% | 1.003 | 9,63% | 11.390 |
| Fase 3 | 69.838 | 76,13% | 11.265 | 71,05% | 5.258 | 50,47% | 86.361 |
| Fase 4 | 10.922 | 11,91% | 4.331 | 27,32% | 3.831 | 36,74% | 19.084 |
| TOTALI | 91.733 | 100,00% | 15.855 | 100,00% | 10.428 | 100,00% | 118.016 |

Relativamente alle CTP, prendendo in considerazione il numero complessivo dei ricorsi con più di due anni di pendenza, risulta che circa il 69% degli stessi si trova nella fase 3, in attesa della prima udienza.

Presso le CTR, prendendo in considerazione il numero complessivo degli appelli con più di due anni di pendenza, risulta che circa il 60% degli stessi si trova nella fase 3, in attesa della prima udienza.

Relativamente ai 379.661 ricorsi pendenti in fase 3 presso le CTP, si nota che il 65,01% di questi (cioè 246.830 ricorsi) ha una anzianità inferiore a due anni.

Invece, in relazione ai 86.361 appelli pendenti in fase 3 presso le CTR, si nota che il 80,87% di questi (cioè 69.838 appelli) ha una anzianità inferiore a due anni.

A.2.3 PENDENTI - ANALISI PER ENTE IMPOSITORE

Nel presente paragrafo è proposta l'analisi dell'arretrato del contenzioso presente presso le CTP e CTR, suddiviso per Ente impositore.

Per comodità di esposizione, anche le CTP sono aggregate per regione e per area geografica in base ai criteri territoriali di cui al paragrafo introduttivo "Modalità di rilevazione dei dati".

TAB. A.2.3.a – CTP - Ricorsi pendenti distinti per tipologia di ente impositore

| CTP | | Agenzia Entrate | Agenzia Territorio | Agenzia Dogane | Equitalia | Enti Territoriali ⁷ | Altri Enti ⁸ | Totale |
|---------------|-----------------------|-----------------|--------------------|----------------|---------------|--------------------------------|-------------------------|----------------|
| Nord | Liguria | 6.897 | 636 | 672 | 380 | 885 | 309 | 9.779 |
| Ovest | Lombardia | 27.677 | 525 | 343 | 1.094 | 2.925 | 891 | 33.455 |
| | Piemonte | 8.677 | 274 | 109 | 436 | 753 | 836 | 11.085 |
| | Valle d'Aosta | 165 | 11 | 4 | 7 | 14 | 3 | 204 |
| Nord Est | Emilia Romagna | 11.439 | 2.991 | 330 | 439 | 1.522 | 931 | 17.652 |
| | Friuli Venezia Giulia | 3.665 | 97 | 118 | 24 | 248 | 274 | 4.426 |
| | Trentino Alto Adige | 1.558 | 6 | 24 | 40 | 105 | 92 | 1.825 |
| | Veneto | 8.091 | 233 | 195 | 457 | 853 | 496 | 10.325 |
| Centro | Lazio | 54.889 | 1.077 | 603 | 10.618 | 17.695 | 5.977 | 90.859 |
| | Marche | 5.998 | 79 | 49 | 72 | 897 | 871 | 7.966 |
| | Toscana | 12.660 | 582 | 186 | 749 | 2.242 | 1.881 | 18.300 |
| | Umbria | 1.751 | 92 | 20 | 103 | 298 | 326 | 2.590 |
| Sud | Abruzzo | 3.080 | 33 | 25 | 369 | 671 | 430 | 4.608 |
| | Basilicata | 2.062 | 15 | 22 | 263 | 325 | 278 | 2.965 |
| | Calabria | 43.685 | 1.088 | 218 | 8.156 | 11.571 | 11.498 | 76.216 |
| | Campania | 42.520 | 2.011 | 736 | 9.521 | 17.806 | 4.385 | 76.979 |
| | Molise | 1.706 | 30 | 8 | 48 | 316 | 182 | 2.290 |
| | Puglia | 24.170 | 1.231 | 548 | 1.958 | 6.051 | 3.517 | 37.475 |
| Isole | Sardegna | 7.741 | 177 | 25 | 398 | 2.076 | 740 | 11.157 |
| | Sicilia | 92.065 | 1.149 | 248 | 19.575 | 28.545 | 34.970 | 176.552 |
| TOTALI | | 360.496 | 12.337 | 4.483 | 54.707 | 95.798 | 68.887 | 596.708 |
| % | | 60,41 | 2,07 | 0,75 | 9,17 | 16,05 | 11,54 | 100 |

Il contenzioso pendente al 31 dicembre 2010 nel primo grado di giudizio coinvolge in larga parte l'Agenzia delle Entrate. Il contenzioso con gli Enti Territoriali e Altri Enti raggiunge complessivamente il 27,59%.

Con la successiva tabella si propone la medesima analisi, evidenziando, tuttavia, i valori percentuali in luogo di quelli assoluti.

⁷ Regione, Province e Comuni comprensivi del contenzioso verso i loro concessionari

⁸ Consorzi di bonifica, Autorità portuali, ecc... comprensivi del contenzioso verso i loro concessionari

TAB. A.2.3.b – CTP – Percentuali dei pendenti distinti per tipologia di ente impositore

| CTP | | Agenzia Entrate | Agenzia Territorio | Agenzia Dogane | Equitalia | Enti Territoriali | Altri Enti | Totale |
|----------|-----------------------|-----------------|--------------------|----------------|-----------|-------------------|------------|--------|
| Nord | Liguria | 70,53 | 6,50 | 6,87 | 3,89 | 9,05 | 3,16 | 100 |
| | Ovest | Lombardia | 82,73 | 1,57 | 1,03 | 3,27 | 8,74 | 2,66 |
| | Piemonte | 78,28 | 2,47 | 0,98 | 3,93 | 6,79 | 7,54 | 100 |
| | Valle d'Aosta | 80,88 | 5,39 | 1,96 | 3,43 | 6,86 | 1,47 | 100 |
| Nord Est | Emilia Romagna | 64,80 | 16,94 | 1,87 | 2,49 | 8,62 | 5,27 | 100 |
| | Friuli Venezia Giulia | 82,81 | 2,19 | 2,67 | 0,54 | 5,60 | 6,19 | 100 |
| | Trentino-Alto Adige | 85,37 | 0,33 | 1,32 | 2,19 | 5,75 | 5,04 | 100 |
| | Veneto | 78,36 | 2,26 | 1,89 | 4,43 | 8,26 | 4,80 | 100 |
| Centro | Lazio | 60,41 | 1,19 | 0,66 | 11,69 | 19,48 | 6,58 | 100 |
| | Marche | 75,30 | 0,99 | 0,62 | 0,90 | 11,26 | 10,93 | 100 |
| | Toscana | 69,18 | 3,18 | 1,02 | 4,09 | 12,25 | 10,28 | 100 |
| | Umbria | 67,61 | 3,55 | 0,77 | 3,98 | 11,51 | 12,59 | 100 |
| Sud | Abruzzo | 66,84 | 0,72 | 0,54 | 8,01 | 14,56 | 9,33 | 100 |
| | Basilicata | 69,54 | 0,51 | 0,74 | 8,87 | 10,96 | 9,38 | 100 |
| | Calabria | 57,32 | 1,43 | 0,29 | 10,70 | 15,18 | 15,09 | 100 |
| | Campania | 55,24 | 2,61 | 0,96 | 12,37 | 23,13 | 5,70 | 100 |
| | Molise | 74,50 | 1,31 | 0,35 | 2,10 | 13,80 | 7,95 | 100 |
| | Puglia | 64,50 | 3,28 | 1,46 | 5,22 | 16,15 | 9,38 | 100 |
| Isole | Sardegna | 69,38 | 1,59 | 0,22 | 3,57 | 18,61 | 6,63 | 100 |
| | Sicilia | 52,15 | 0,65 | 0,14 | 11,09 | 16,17 | 19,81 | 100 |

In quasi tutte le regioni del nord, a cui si aggiungono il Molise e le Marche, il contenzioso pendente che coinvolge l'Agenzia delle Entrate supera il 75% del totale dei ricorsi giacenti rilevati al 31 dicembre.

Nelle regioni del centro-sud si riscontrano le percentuali maggiori di ricorsi che coinvolgono Regione, Provincia, e Comune. In particolare risaltano il Lazio e la Campania con valori pari a 19,48% e 23,13%. Si evidenzia la rilevante percentuale di contenzioso con l'Agenzia del Territorio presso l'Emilia Romagna (16,94%).

Si presentano le stesse analisi per le CTR.

TAB. A.2.3.c – CTR - Appelli pendenti distinti per tipologia di ente impositore

| CTR | | Agenzia Entrate | Agenzia Territorio | Agenzia Dogane | Equitalia | Enti Territoriali ⁹ | Altri Enti ¹⁰ | Totale |
|----------|-----------------------|-----------------|--------------------|----------------|-----------|--------------------------------|--------------------------|--------|
| Nord | Liguria | 3.488 | 70 | 376 | 93 | 254 | 49 | 4.330 |
| | Ovest | Lombardia | 7.381 | 158 | 121 | 113 | 471 | 1.436 |
| | Piemonte | 2.420 | 28 | 76 | 92 | 126 | 154 | 2.896 |
| | Valle d'Aosta | 44 | 2 | 2 | 2 | 2 | 1 | 53 |
| Nord Est | Emilia Romagna | 4.678 | 84 | 108 | 81 | 492 | 312 | 5.755 |
| | Friuli Venezia Giulia | 1.115 | 12 | 51 | 16 | 52 | 33 | 1.279 |
| | Trentino-Alto Adige | 460 | 0 | 8 | 3 | 95 | 24 | 590 |
| | Veneto | 2.130 | 67 | 59 | 158 | 178 | 416 | 3.008 |

⁹ Regione, Province e Comuni comprensivi del contenzioso verso i loro concessionari

¹⁰ Consorzi di bonifica, Autorità portuali, ecc... comprensivi del contenzioso verso i loro concessionari

| | | | | | | | | |
|---------------|------------|---------------|--------------|--------------|--------------|---------------|---------------|----------------|
| Centro | Lazio | 5.458 | 57 | 37 | 340 | 1.206 | 5.334 | 12.432 |
| | Marche | 2.542 | 6 | 21 | 3 | 298 | 185 | 3.055 |
| | Toscana | 3.294 | 87 | 213 | 167 | 521 | 673 | 4.955 |
| | Umbria | 1.254 | 22 | 17 | 19 | 191 | 171 | 1.674 |
| Sud | Abruzzo | 2.528 | 7 | 7 | 72 | 219 | 860 | 3.693 |
| | Basilicata | 1.034 | 8 | 0 | 50 | 128 | 599 | 1.819 |
| | Calabria | 9.297 | 124 | 62 | 1.068 | 2.522 | 677 | 13.750 |
| | Campania | 7.879 | 3.019 | 104 | 662 | 1.091 | 4.697 | 17.452 |
| | Molise | 1.147 | 29 | 1 | 28 | 316 | 166 | 1.687 |
| | Puglia | 6.562 | 137 | 106 | 324 | 1.065 | 763 | 8.957 |
| Isole | Sardegna | 2.708 | 21 | 11 | 103 | 486 | 181 | 3.510 |
| | Sicilia | 10.570 | 56 | 61 | 968 | 1.308 | 4.478 | 17.441 |
| TOTALI | | 75.989 | 3.994 | 1.441 | 4.362 | 11.021 | 21.209 | 118.016 |
| % | | 64,39 | 3,38 | 1,22 | 3,70 | 9,34 | 17,97 | 100 |

Anche il contenzioso pendente in appello al 31 dicembre 2010 coinvolge in maggioranza l’Agenzia delle Entrate, mentre quello complessivo con gli Enti Territoriali e Altri Enti raggiunge complessivamente il 27,31% (9,34+17,97). L’incidenza del contenzioso che coinvolge Equitalia è minore rispetto all’analogo valore rilevato nelle CTP.

Con la successiva tabella si propone la stessa analisi, evidenziando, tuttavia, i valori percentuali in luogo di quelli assoluti.

TAB. A.2.3.d – CTR - Percentuali dei pendenti distinti per tipologia di ente impositore

| CTR | | Agenzia Entrate | Agenzia Territorio | Agenzia Dogane | Equitalia | Enti Territoriali ¹¹ | Altri Enti ¹² | Totale |
|----------|-----------------------|-----------------|--------------------|----------------|-----------|---------------------------------|--------------------------|------------|
| Nord | Liguria | 80,55 | 1,62 | 8,68 | 2,15 | 5,87 | 1,13 | 100 |
| | Ovest | Lombardia | 76,25 | 1,63 | 1,25 | 1,17 | 4,87 | 14,83 |
| | Piemonte | 83,56 | 0,97 | 2,62 | 3,18 | 4,35 | 5,32 | 100 |
| | Valle d’Aosta | 83,02 | 3,77 | 3,77 | 3,77 | 3,77 | 1,89 | 100 |
| Nord Est | Emilia Romagna | 81,29 | 1,46 | 1,88 | 1,41 | 8,55 | 5,42 | 100 |
| | Friuli Venezia Giulia | 87,18 | 0,94 | 3,99 | 1,25 | 4,07 | 2,58 | 100 |
| | Trentino-Alto Adige | 77,97 | 0,00 | 1,36 | 0,51 | 16,10 | 4,07 | 100 |
| | Veneto | 70,81 | 2,23 | 1,96 | 5,25 | 5,92 | 13,83 | 100 |
| Centro | Lazio | 43,90 | 0,46 | 0,30 | 2,73 | 9,70 | 42,91 | 100 |
| | Marche | 83,21 | 0,20 | 0,69 | 0,10 | 9,75 | 6,06 | 100 |
| | Toscana | 66,48 | 1,76 | 4,30 | 3,37 | 10,51 | 13,58 | 100 |
| | Umbria | 74,91 | 1,31 | 1,02 | 1,14 | 11,41 | 10,22 | 100 |
| Sud | Abruzzo | 68,45 | 0,19 | 0,19 | 1,95 | 5,93 | 23,29 | 100 |
| | Basilicata | 56,84 | 0,44 | 0,00 | 2,75 | 7,04 | 32,93 | 100 |
| | Calabria | 67,61 | 0,90 | 0,45 | 7,77 | 18,34 | 4,92 | 100 |
| | Campania | 45,15 | 17,30 | 0,60 | 3,79 | 6,25 | 26,91 | 100 |
| | Molise | 67,99 | 1,72 | 0,06 | 1,66 | 18,73 | 9,84 | 100 |
| | Puglia | 73,26 | 1,53 | 1,18 | 3,62 | 11,89 | 8,52 | 100 |
| Isole | Sardegna | 77,15 | 0,60 | 0,31 | 2,93 | 13,85 | 5,16 | 100 |
| | Sicilia | 60,60 | 0,32 | 0,35 | 5,55 | 7,50 | 25,68 | 100 |

¹¹ Regione, Province e Comuni comprensivi del contenzioso verso i loro concessionari

¹² Consorzi di bonifica, Autorità portuali, ecc... comprensivi del contenzioso verso i loro concessionari

In termini percentuali, la CTR Lazio registra la minore incidenza del contenzioso nei confronti dell'Agenzia delle Entrate e la maggiore incidenza di quello complessivo nei confronti degli Enti Territoriali e Altri Enti che, complessivamente, raggiunge il 52,61% degli appelli.

Si sottolinea anche la forte incidenza di appelli verso gli Enti Territoriali e Altri Enti presso le CTR Toscana (24,09%), Sicilia (33,18%) e Molise (28,57%).

Il contenzioso con le Agenzie del Territorio e delle Dogane è, in termini percentuali, complessivamente molto basso, fatta eccezione della CTR Campania, presso la quale il contenzioso nei confronti dell'Agenzia del Territorio è pari al 17,30%.

A.2.4 PENDENTI - ANALISI DEGLI ATTI IMPUGNATI IN PRIMO GRADO

L'articolo 19, comma 1, del D.Lgs. 546/92 contiene l'elenco degli atti autonomamente impugnabili dinanzi alle Commissioni tributarie.

Con la proposizione del ricorso, il contribuente può impugnare uno o più atti emessi dallo stesso ente impositore.

Nella successiva tabella vengono evidenziati il numero medio di atti impugnati per ciascun ricorso pendente presso le CTP.

TAB. A.2.4 – Atti impugnati presso le Commissioni Tributarie provinciali

| Regione | CTP | Ricorsi pendenti al 31.12.2010 | Atti impugnati | Media atti impugnati per ricorso |
|----------------|-----------------|-----------------------------------|----------------|-------------------------------------|
| Abruzzo | Chieti | 1.661 | 2.055 | 1,24 |
| | L'Aquila | 1.098 | 1.256 | 1,14 |
| | Pescara | 1.164 | 1.165 | 1,00 |
| | Teramo | 685 | 861 | 1,26 |
| Basilicata | Matera | 1.635 | 1.869 | 1,14 |
| | Potenza | 1.330 | 1.593 | 1,20 |
| Calabria | Catanzaro | 8.832 | 10.316 | 1,17 |
| | Cosenza | 49.849 | 58.472 | 1,17 |
| | Crotone | 2.864 | 4.044 | 1,41 |
| | Reggio Calabria | 12.682 | 15.694 | 1,24 |
| | Vibo Valentia | 1.989 | 3.324 | 1,67 |
| Campania | Avellino | 3.145 | 4.585 | 1,46 |
| | Benevento | 2.395 | 3.765 | 1,57 |
| | Caserta | 7.549 | 14.302 | 1,89 |
| | Napoli | 56.476 | 65.237 | 1,16 |
| | Salerno | 7.414 | 13.469 | 1,82 |
| Emilia Romagna | Bologna | 3.852 | 4.711 | 1,22 |
| | Ferrara | 4.029 | 9.852 | 2,45 |
| | Forlì | 664 | 744 | 1,12 |
| | Modena | 1.393 | 2.123 | 1,52 |
| | Parma | 3.081 | 3.747 | 1,22 |
| | Piacenza | 969 | 1.297 | 1,34 |
| | Ravenna | 1.562 | 1.668 | 1,07 |
| | Reggio Emilia | 1.143 | 1.159 | 1,01 |
| | Rimini | 959 | 1.414 | 1,47 |
| Friuli V.G. | Gorizia | 409 | 540 | 1,32 |
| | Pordenone | 377 | 596 | 1,58 |
| | Trieste | 1.406 | 1.740 | 1,24 |
| | Udine | 2.234 | 3.218 | 1,44 |
| Lazio | Frosinone | 3.292 | 3.714 | 1,13 |
| | Latina | 3.921 | 4.922 | 1,26 |
| | Rieti | 2.238 | 3.888 | 1,74 |
| | Roma | 77.802 | 79.730 | 1,02 |
| | Viterbo | 3.606 | 4.058 | 1,13 |

| Regione | CTP | Ricorsi pendenti al 31.12.2010 | Atti impugnati | Media atti impugnati per ricorso |
|-----------|---------------|-----------------------------------|----------------|-------------------------------------|
| Liguria | Genova | 4.995 | 6.133 | 1,23 |
| | Imperia | 1.538 | 1.856 | 1,21 |
| | La Spezia | 2.194 | 3.267 | 1,49 |
| | Savona | 1.052 | 1.268 | 1,21 |
| Lombardia | Bergamo | 2.290 | 2.512 | 1,10 |
| | Brescia | 2.012 | 2.283 | 1,13 |
| | Como | 937 | 1.050 | 1,12 |
| | Cremona | 1.130 | 1.253 | 1,11 |
| | Lecco | 654 | 764 | 1,17 |
| | Lodi | 483 | 656 | 1,36 |
| | Mantova | 949 | 1.079 | 1,14 |
| | Milano | 21.089 | 22.480 | 1,07 |
| | Pavia | 1.545 | 1.637 | 1,06 |
| | Sondrio | 264 | 332 | 1,26 |
| | Varese | 2.102 | 2.388 | 1,14 |
| Marche | Ancona | 3.126 | 3.499 | 1,12 |
| | Ascoli Piceno | 1.642 | 2.754 | 1,68 |
| | Macerata | 2.343 | 2.612 | 1,11 |
| | Pesaro | 855 | 996 | 1,16 |
| Molise | Campobasso | 1.505 | 2.313 | 1,54 |
| | Isernia | 785 | 912 | 1,16 |
| Piemonte | Alessandria | 1.280 | 1.699 | 1,33 |
| | Asti | 512 | 616 | 1,20 |
| | Biella | 2.221 | 2.429 | 1,09 |
| | Cuneo | 896 | 1.140 | 1,27 |
| | Novara | 879 | 930 | 1,06 |
| | Torino | 4.607 | 5.260 | 1,14 |
| | Verbania | 166 | 195 | 1,17 |
| | Vercelli | 524 | 605 | 1,15 |
| Puglia | Bari | 6.604 | 9.067 | 1,37 |
| | Brindisi | 2.020 | 2.614 | 1,29 |
| | Foggia | 8.728 | 10.252 | 1,17 |
| | Lecce | 8.806 | 10.746 | 1,22 |
| | Taranto | 11.317 | 14.086 | 1,24 |
| Sardegna | Cagliari | 4.468 | 6.058 | 1,36 |
| | Nuoro | 1.526 | 1.624 | 1,06 |
| | Oristano | 833 | 950 | 1,14 |
| | Sassari | 4.330 | 4.687 | 1,08 |
| Sicilia | Agrigento | 5.484 | 7.469 | 1,36 |
| | Caltanissetta | 4.227 | 4.889 | 1,16 |
| | Catania | 58.225 | 93.761 | 1,61 |
| | Enna | 5.149 | 5.552 | 1,08 |
| | Messina | 31.496 | 35.124 | 1,12 |
| | Palermo | 33.810 | 37.077 | 1,10 |
| | Ragusa | 10.102 | 11.318 | 1,12 |
| | Siracusa | 21.956 | 27.246 | 1,24 |
| | Trapani | 6.103 | 9.001 | 1,47 |

| Regione | CTP | Ricorsi pendenti al 31.12.2010 | Atti impugnati | Media atti impugnati per ricorso |
|------------------------|---------------|-----------------------------------|----------------|-------------------------------------|
| Toscana | Arezzo | 1.840 | 2.108 | 1,15 |
| | Firenze | 3.864 | 4.752 | 1,23 |
| | Grosseto | 1.059 | 1.410 | 1,33 |
| | Livorno | 1.850 | 2.431 | 1,31 |
| | Lucca | 2.826 | 3.565 | 1,26 |
| | Massa Carrara | 1.988 | 2.467 | 1,24 |
| | Pisa | 1.825 | 2.382 | 1,31 |
| | Pistoia | 1.170 | 1.197 | 1,02 |
| | Prato | 680 | 901 | 1,33 |
| | Siena | 1.198 | 1.355 | 1,13 |
| Trentino Alto Adige | Bolzano | 317 | 515 | 1,62 |
| | Trento | 1.508 | 1.794 | 1,19 |
| Umbria | Perugia | 1.694 | 2.231 | 1,32 |
| | Terni | 896 | 1.128 | 1,26 |
| Valle d'Aosta | Aosta | 204 | 243 | 1,19 |
| Veneto | Belluno | 160 | 210 | 1,31 |
| | Padova | 3.114 | 4.053 | 1,30 |
| | Rovigo | 969 | 1.272 | 1,31 |
| | Treviso | 1.032 | 1.438 | 1,39 |
| | Venezia | 2.510 | 2.915 | 1,16 |
| | Verona | 1.380 | 1.858 | 1,35 |
| | Vicenza | 1.160 | 1.399 | 1,21 |
| | | 596.708 | 739.191 | 1,24 |

Emerge che, con i ricorsi pendenti al 31 dicembre 2010, sono stati impugnati, in media, 1,24 atti impositivi.

Le medie maggiori di atti impugnati per ricorso si riscontrano a Ferrara (2,45), Caserta (1,89), Salerno (1,82) e Rieti (1,74).

Aggregando i dati delle CTP su base regionale, le medie maggiori si riscontrano nella regione Campania (1,58), seguita dal Friuli Venezia Giulia e dal Trentino Alto Adige (1,40) e dall' Emilia Romagna (1,38).

A.2.5 PENDENTI - ANZIANITÀ MEDIA DEI PENDENTI (AMP)

In questo paragrafo si fornisce l'**anzianità media dei ricorsi pendenti (AMP)** presso le Commissioni tributarie, espressa in giorni.

L'AMP è riferita al numero dei ricorsi pendenti alla data di rilevazione ed è calcolata mediante la seguente formula:

$$AMP = \frac{\sum gg(data1-data0)}{P}$$

dove $\sum gg(data1-data0)$ rappresenta la sommatoria dei giorni intercorrenti tra la data di presentazione di ogni ricorso pendente (*data0*) e la data di rilevazione (*data1*) e *P* rappresenta il numero dei ricorsi pendenti alla data di rilevazione. Per la presente relazione la data di rilevazione (*data1*) corrisponde al 31 dicembre 2010.

Si riportano nella successiva tabella le anzianità medie dei ricorsi pendenti al 31 dicembre 2010, generale e per grado di giudizio, confrontandole con quelle rilevate per i pendenti al 31 dicembre 2009.

TAB. A.2.5 –Anzianità media dei pendenti (AMP – Generale)

| | AMP al 31.12.2009 | AMP al 31.12.2010 |
|---------------------|-------------------|-------------------|
| presso le CTP | 1.148,7 | 1.033,6 |
| presso le CTR | 804,0 | 746,1 |
| AMP generale | 1.095,7 | 986,1 |

Presso le CTP l'anzianità media dei ricorsi pendenti scende del 10,02%, passando da circa 3 anni e 2 mesi rilevato al 31/12/2009 a 2 anni e 10 mesi rilevato al 31/12/2010.

Analogamente, presso le CTR l'AMP scende del 7,20%, passando da circa 2 anni e 2 mesi rilevato al 31/12/2009 a circa 2 anni e 1 mese rilevato al 31/12/2010.

La variazione dell'indice rilevato in due momenti diversi è determinata dalla combinazione delle seguenti tre cause:

1. L'indice varia in modo **inversamente proporzionale** all'anzianità dei ricorsi che sono definiti nel periodo¹³;
2. L'indice varia in modo **inversamente proporzionale** al rapporto tra l'ammontare dei ricorsi nuovi pervenuti nel periodo e il totale dei ricorsi pendenti¹⁴;
3. L'indice varia in modo **direttamente proporzionale** al tempo intercorrente tra le due date di rilevazione. Ad esempio, per i soli ricorsi pendenti sia al 31 dicembre 2009 che al 31 dicembre 2010, il loro l'indice di anzianità è aumentato per un valore pari a 365 giorni.

Sulla base di quanto risulta dalle analisi sui flussi (cfr. paragrafo A.1.2.), e quanto emerso dall'analisi sulla composizione dell'arretrato per anno di presentazione (cfr. paragrafo A.2.1), è possibile affermare

¹³ Per un'analisi più approfondita dell'anzianità dei ricorsi definiti si veda il successivo paragrafo A.4.2 – Anzianità media dei definiti.

¹⁴ Tanto più bassa è l'incidenza dei "nuovi" ricorsi sul totale tanto più l'indice tenderà ad aumentare.

che l'AMp generale nei due gradi di giudizio (CTP+CTR) al 31 dicembre 2010 è migliorata del 10% passando da 3 anni del 31 dicembre 2009 a 2 anni e 8 mesi del 31 dicembre 2010 a causa:

- dell'incremento di nuovi ricorsi;
- della definizione dei ricorsi che, al 31/12/2009, risultavano pendenti per più di 5 anni.

Per l'esposizione della AMp per le singole CT al 31 dicembre 2010 ed il suo confronto con l'AMp al 31 dicembre 2009, si rimanda al successivo paragrafo A.2.6.

A.2.6 PENDENTI - ANALISI DELLA GIACENZA AD UN ANNO DI DISTANZA

Nel presente paragrafo viene proposto, per grado di giudizio e per singola commissione tributaria, un ulteriore confronto utilizzando i seguenti elementi:

- la variazione percentuale tra i pendenti rilevati al 31 dicembre 2010 e quelli al 31 dicembre 2009 (Δ pendenti);
- la variazione percentuale tra l'anzianità media dei pendenti rilevata al 31 dicembre 2010 e quella rilevata al 31 dicembre 2009 (Δ AMp).

L'analisi dei dati suddetti descrive, pertanto, come si è modificata la giacenza a distanza di un anno in termini quantitativi e qualitativi.

TAB. A.2.6.a – Confronto della giacenza a distanza di un anno

| | Pendenti al 31.12.2009 | Pendenti al 31.12.2010 | Δ pendenti (%) | AMp 31.12.2009 | AMp 31.12.2010 | Δ AMp (%) |
|---------------|---------------------------|---------------------------|--------------------------|-------------------|-------------------|------------------|
| presso le CTP | 577.702 | 596.708 | 3,29% | 1.148,7 | 1.033,6 | -10,0 |
| presso le CTR | 105.164 | 118.016 | 12,22% | 804,0 | 746,1 | -7,2 |
| TOTALE | 682.866 | 714.724 | 4,67% | 1.952,7 | 1.779,7 | -8,9 |

Dalla tabella precedente si rileva che il contenzioso tributario pendente è aumentato del 4,67% e la sua anzianità è diminuita del 8,9%.

Di seguito, si propone la stessa analisi dettagliandola per ogni CT. Al fine di dare un quadro complessivo, i dati relativi alle CTP e CTR vengono presentati attraverso l'ausilio di due grafici, uno per grado di giudizio, che sono stati costruiti riportando sull'asse delle ascisse la variazione percentuale della giacenza (Δ pendenti), e sull'asse delle ordinate la variazione percentuale dell'AMp (Δ AMp).

Gli assi si incrociano nel valore zero e dividono i grafici in quattro quadranti.

I segnaposto blu a forma di rombo indicano le coordinate delle CT, mentre il segnaposto fucsia a forma di croce individua le coordinate riferite alla media nazionale. Le etichette identificative delle singole CT non sono state esposte al fine di agevolare la leggibilità del grafico. Nonostante ciò, l'identificazione di una qualsiasi CT potrà avvenire facilmente utilizzando i dati contenuti nelle successive tabelle A.2.6.d. e A.2.6.e.

Nel quadrante I, in alto a destra, si trovano le CT presso le quali, a un anno di distanza, i ricorsi giacenti sono aumentati di numero ed anche la loro anzianità media è cresciuta.

Nel quadrante II, in alto a sinistra, si trovano le CT presso le quali, nell'anno considerato, i ricorsi giacenti sono diminuiti di numero, mentre, viceversa, la loro anzianità media è aumentata.

Nel quadrante III, in basso a sinistra, si trovano le CT presso le quali, a un anno di distanza, i ricorsi giacenti sono diminuiti di numero e, contemporaneamente, anche la loro anzianità media è calata. Il risultato dell'attività di smaltimento dell'arretrato in queste CT è stato numericamente superiore al flusso in ingresso e ha visto coinvolti i ricorsi con maggiore anzianità di pendenza.

Nel quadrante IV, in basso a destra, si trovano le CT presso le quali, a un anno di distanza, i ricorsi giacenti sono cresciuti di numero ma la loro anzianità media è diminuita. Nella maggioranza dei casi la riduzione dell'AMp è certamente attribuibile al flusso incrementale aumentato.

graf. A.2.6.b – CTP - Confronto della giacenza a distanza di un anno

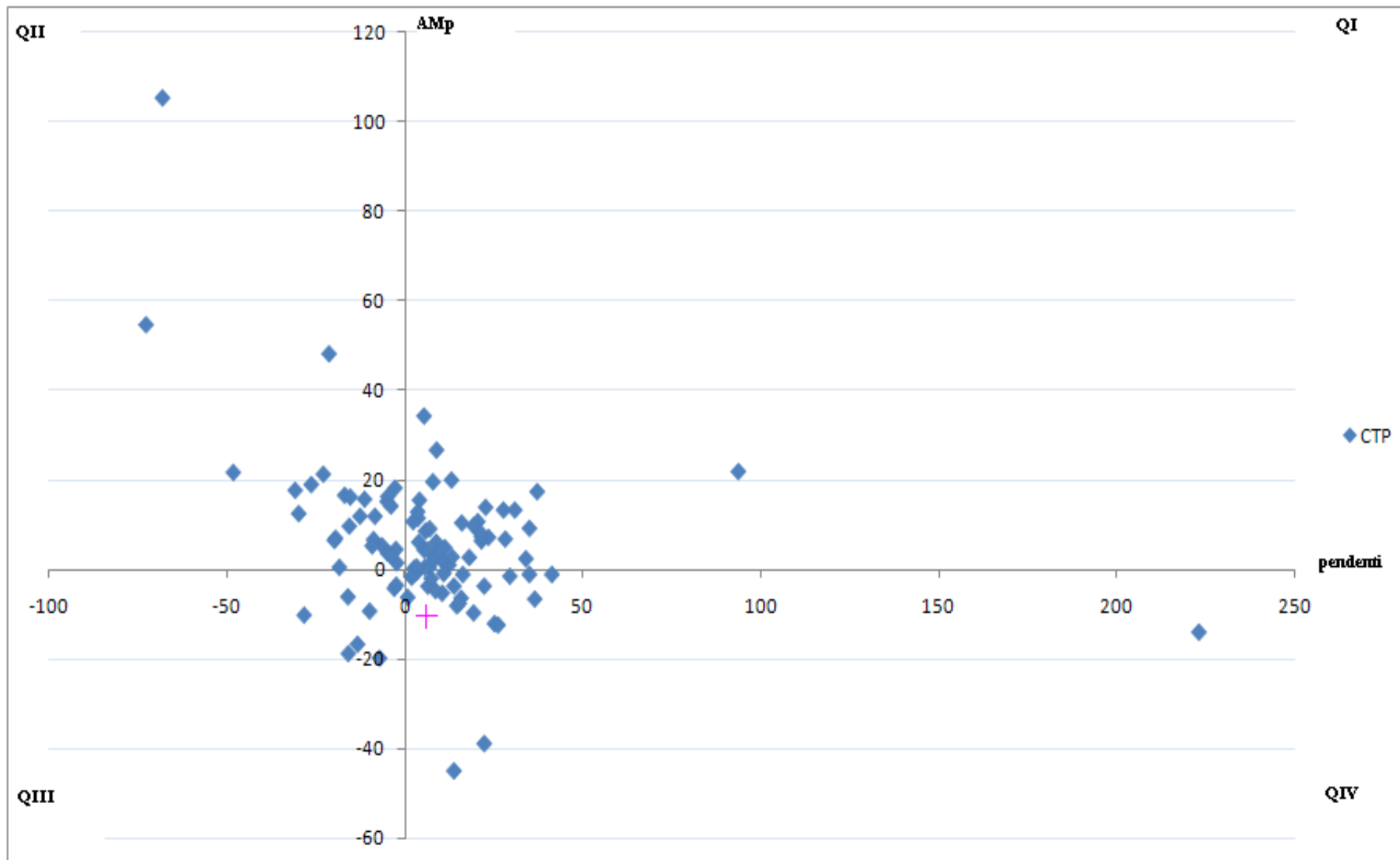

graf. A.2.6.c – CTR - Confronto della giacenza a distanza di un anno

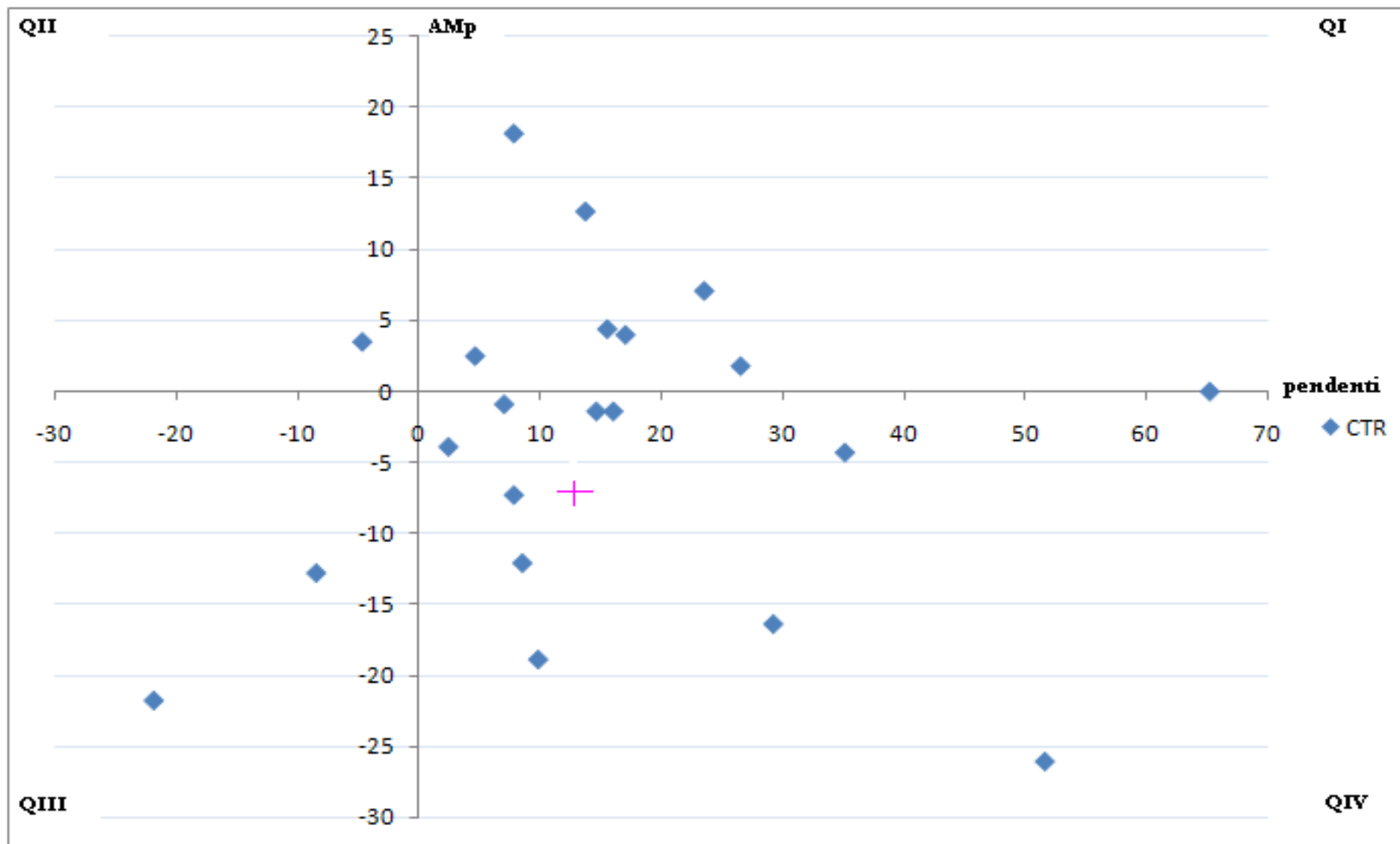

Nella successiva tabella si espongono i dati utilizzati per la creazione del grafico relativo alle CTP. La tabella è stata organizzata in quattro gruppi, al fine di permettere di identificare nel grafico la posizione di ciascuna CTP.

TAB. A.2.6.d – CTP - Confronto della giacenza a distanza di un anno

| | Pendenti al 31.12.2009 | Pendenti al 31.12.2010 | Δ pendenti (%) | AMp 31.12.2009 | AMp 31.12.2010 | Δ AMp (%) |
|--------------------|---------------------------|---------------------------|-------------------|-------------------|-------------------|--------------|
| Quadrante I | | | | | | |
| Vibo Valentia | 1.027 | 1.989 | 93,7 | 266,0 | 324,3 | 21,9 |
| Verbania | 121 | 166 | 37,2 | 201,1 | 236,1 | 17,4 |
| Novara | 651 | 879 | 35,0 | 325,0 | 354,8 | 9,2 |
| Ascoli Piceno | 1.225 | 1.642 | 34,0 | 362,7 | 371,4 | 2,4 |
| Livorno | 1.413 | 1.850 | 30,9 | 277,9 | 314,9 | 13,3 |
| Forlì | 518 | 664 | 28,2 | 181,8 | 194,2 | 6,8 |
| Ancona | 2.447 | 3.126 | 27,7 | 394,0 | 446,5 | 13,3 |
| Catania | 47.137 | 58.225 | 23,5 | 650,0 | 697,1 | 7,2 |
| Pavia | 1.259 | 1.545 | 22,7 | 305,8 | 348,3 | 13,9 |
| Crotone | 2.357 | 2.864 | 21,5 | 920,4 | 979,3 | 6,4 |
| Siena | 986 | 1.198 | 21,5 | 368,6 | 396,0 | 7,4 |
| Viterbo | 2.980 | 3.606 | 21,0 | 491,5 | 533,0 | 8,4 |
| Pisa | 1.515 | 1.825 | 20,5 | 362,9 | 401,7 | 10,7 |
| Sassari | 3.628 | 4.330 | 19,3 | 598,4 | 657,0 | 9,8 |
| Milano | 17.852 | 21.089 | 18,1 | 704,4 | 723,3 | 2,7 |
| Siracusa | 18.924 | 21.956 | 16,0 | 971,6 | 1.072,2 | 10,4 |
| Verona | 1.218 | 1.380 | 13,3 | 471,2 | 484,2 | 2,8 |
| Lecco | 578 | 654 | 13,1 | 294,6 | 353,5 | 20,0 |
| Imperia | 1.368 | 1.538 | 12,4 | 501,1 | 506,1 | 1,0 |
| Cagliari | 4.018 | 4.468 | 11,2 | 522,2 | 547,8 | 4,9 |
| Frosinone | 2.970 | 3.292 | 10,8 | 398,9 | 406,4 | 1,9 |
| Parma | 2.788 | 3.081 | 10,5 | 594,9 | 607,0 | 2,0 |
| Brindisi | 1.855 | 2.020 | 8,9 | 297,9 | 377,3 | 26,7 |
| Torino | 4.233 | 4.607 | 8,8 | 342,0 | 363,0 | 6,1 |
| Trapani | 5.624 | 6.103 | 8,5 | 849,8 | 878,3 | 3,4 |
| Lodi | 447 | 483 | 8,1 | 418,3 | 427,3 | 2,2 |
| Rovigo | 898 | 969 | 7,9 | 339,1 | 405,6 | 19,6 |
| Rieti | 2.091 | 2.238 | 7,0 | 1.242,0 | 1.354,5 | 9,1 |
| Macerata | 2.191 | 2.343 | 6,9 | 580,1 | 582,8 | 0,5 |
| Udine | 2.100 | 2.234 | 6,4 | 555,2 | 579,3 | 4,3 |
| Catanzaro | 8.347 | 8.832 | 5,8 | 684,0 | 743,0 | 8,6 |
| Napoli | 53.463 | 56.476 | 5,6 | 749,7 | 753,1 | 0,5 |
| Bergamo | 2.173 | 2.290 | 5,4 | 217,2 | 291,7 | 34,3 |
| Foggia | 8.280 | 8.728 | 5,4 | 867,9 | 905,7 | 4,4 |
| Cuneo | 861 | 896 | 4,1 | 584,4 | 674,7 | 15,5 |
| Avellino | 3.028 | 3.145 | 3,9 | 543,2 | 576,1 | 6,1 |
| Biella | 2.142 | 2.221 | 3,7 | 1.306,0 | 1.456,5 | 11,5 |
| Salerno | 7.156 | 7.414 | 3,6 | 439,5 | 496,4 | 12,9 |
| Reggio Calabria | 12.274 | 12.682 | 3,3 | 569,4 | 573,1 | 0,6 |
| Arezzo | 1.793 | 1.840 | 2,6 | 476,0 | 477,6 | 0,3 |
| Messina | 30.801 | 31.496 | 2,3 | 682,5 | 755,2 | 10,7 |

| | Pendenti al 31.12.2009 | Pendenti al 31.12.2010 | Δ pendenti (%) | AMp 31.12.2009 | AMp 31.12.2010 | Δ AMp (%) |
|----------------------|---------------------------|---------------------------|-------------------|-------------------|-------------------|--------------|
| Quadrante II | | | | | | |
| Savona | 1.077 | 1.052 | -2,3 | 604,4 | 613,5 | 1,5 |
| Oristano | 854 | 833 | -2,5 | 2.089,2 | 2.183,1 | 4,5 |
| Perugia | 1.743 | 1.694 | -2,8 | 264,3 | 312,3 | 18,2 |
| Pistoia | 1.218 | 1.170 | -3,9 | 569,5 | 650,2 | 14,2 |
| Venezia | 2.611 | 2.510 | -3,9 | 1.171,0 | 1.208,3 | 3,2 |
| Ragusa | 10.596 | 10.102 | -4,7 | 903,7 | 936,7 | 3,7 |
| Mantova | 997 | 949 | -4,8 | 395,9 | 460,4 | 16,3 |
| Pordenone | 396 | 377 | -4,8 | 402,5 | 416,8 | 3,6 |
| Brescia | 2.119 | 2.012 | -5,0 | 233,7 | 269,3 | 15,2 |
| Chieti | 1.775 | 1.661 | -6,4 | 505,4 | 532,3 | 5,3 |
| Alessandria | 1.398 | 1.280 | -8,4 | 727,0 | 813,8 | 11,9 |
| Cremona | 1.239 | 1.130 | -8,8 | 852,5 | 909,4 | 6,7 |
| Vicenza | 1.278 | 1.160 | -9,2 | 2.071,1 | 2.181,7 | 5,3 |
| Como | 1.056 | 937 | -11,3 | 237,4 | 274,7 | 15,7 |
| L'aquila | 1.256 | 1.098 | -12,6 | 410,2 | 459,0 | 11,9 |
| Varese | 2.482 | 2.102 | -15,3 | 760,2 | 883,0 | 16,2 |
| Treviso | 1.223 | 1.032 | -15,6 | 248,4 | 272,6 | 9,7 |
| Campobasso | 1.810 | 1.505 | -16,9 | 766,9 | 894,5 | 16,6 |
| Massa Carrara | 2.436 | 1.988 | -18,4 | 722,1 | 725,9 | 0,5 |
| Sondrio | 328 | 264 | -19,5 | 178,1 | 190,5 | 7,0 |
| Teramo | 854 | 685 | -19,8 | 415,3 | 442,2 | 6,5 |
| Enna | 6.540 | 5.149 | -21,3 | 467,4 | 692,9 | 48,2 |
| Potenza | 1.726 | 1.330 | -22,9 | 383,6 | 465,3 | 21,3 |
| Bolzano | 430 | 317 | -26,3 | 1.076,8 | 1.280,9 | 19,0 |
| Gorizia | 583 | 409 | -29,8 | 648,7 | 730,0 | 12,5 |
| Caserta | 10.914 | 7.549 | -30,8 | 444,0 | 522,7 | 17,7 |
| Belluno | 309 | 160 | -48,2 | 204,4 | 248,8 | 21,7 |
| Pescara | 3.644 | 1.164 | -68,1 | 140,0 | 287,6 | 105,4 |
| Terni | 3.277 | 896 | -72,7 | 358,3 | 554,3 | 54,7 |
| Quadrante III | | | | | | |
| Vercelli | 537 | 524 | -2,4 | 786,5 | 759,2 | -3,5 |
| Lecce | 9.078 | 8.806 | -3,0 | 913,3 | 874,8 | -4,2 |
| Trieste | 1.513 | 1.406 | -7,1 | 725,1 | 581,8 | -19,8 |
| Reggio Emilia | 1.269 | 1.143 | -9,9 | 481,4 | 436,7 | -9,3 |
| Cosenza | 57.463 | 49.849 | -13,3 | 4.248,2 | 3.540,3 | -16,7 |
| Taranto | 13.450 | 11.317 | -15,9 | 1.884,8 | 1.529,6 | -18,8 |
| Grosseto | 1.260 | 1.059 | -16,0 | 358,4 | 336,5 | -6,1 |
| Rimini | 1.338 | 959 | -28,3 | 532,4 | 478,0 | -10,2 |
| Quadrante IV | | | | | | |
| Ferrara | 1.247 | 4.029 | 223,1 | 349,3 | 300,3 | -14,0 |
| Caltanissetta | 2.991 | 4.227 | 41,3 | 547,4 | 541,2 | -1,1 |
| Asti | 375 | 512 | 36,5 | 397,9 | 371,7 | -6,6 |
| Trento | 1.117 | 1.508 | 35,0 | 498,0 | 492,5 | -1,1 |
| Firenze | 2.983 | 3.864 | 29,5 | 460,9 | 453,9 | -1,5 |
| Ravenna | 1.238 | 1.562 | 26,2 | 394,3 | 345,4 | -12,4 |
| Aosta | 163 | 204 | 25,2 | 279,8 | 245,9 | -12,1 |
| Benevento | 1.958 | 2.395 | 22,3 | 372,5 | 358,7 | -3,7 |
| Lucca | 2.311 | 2.826 | 22,3 | 1.184,7 | 723,5 | -38,9 |
| Piacenza | 812 | 969 | 19,3 | 627,3 | 566,6 | -9,7 |

| | Pendenti al 31.12.2009 | Pendenti al 31.12.2010 | Δ pendenti (%) | AMp 31.12.2009 | AMp 31.12.2010 | Δ AMp (%) |
|-------------------|---------------------------|---------------------------|-------------------|-------------------|-------------------|--------------|
| Agrigento | 4.717 | 5.484 | 16,3 | 388,8 | 384,7 | -1,1 |
| Modena | 1.203 | 1.393 | 15,8 | 672,4 | 629,7 | -6,4 |
| Nuoro | 1.324 | 1.526 | 15,3 | 4.231,7 | 3.910,6 | -7,6 |
| Bologna | 3.360 | 3.852 | 14,6 | 1.109,3 | 1.019,9 | -8,1 |
| Isernia | 690 | 785 | 13,8 | 778,5 | 428,2 | -45,0 |
| Latina | 3.446 | 3.921 | 13,8 | 593,0 | 571,3 | -3,7 |
| La Spezia | 1.978 | 2.194 | 10,9 | 1.057,6 | 1.048,0 | -0,9 |
| Genova | 4.520 | 4.995 | 10,5 | 808,5 | 765,9 | -5,3 |
| Pesaro | 787 | 855 | 8,6 | 446,4 | 425,2 | -4,7 |
| Padova | 2.900 | 3.114 | 7,4 | 1.853,6 | 1.817,3 | -2,0 |
| Bari | 6.200 | 6.604 | 6,5 | 288,2 | 277,5 | -3,7 |
| Matera | 1.581 | 1.635 | 3,4 | 556,7 | 553,2 | -0,6 |
| Prato | 663 | 680 | 2,6 | 482,7 | 478,5 | -0,9 |
| Palermo | 33.172 | 33.810 | 1,9 | 1.616,2 | 1.588,7 | -1,7 |
| Roma | 77.152 | 77.802 | 0,8 | 914,5 | 857,9 | -6,2 |
| TOTALE CTP | 577.702 | 596.708 | 3,3 | 1.148,7 | 1.033,6 | -10 |

Analogamente si espongono i dati delle Commissioni tributarie regionali.

TAB. A.2.6.e – CTR - Confronto della giacenza a distanza di un anno

| | Pendenti al 31.12.2009 | Pendenti al 31.12.2010 | Δ pendenti (%) | AMp 31.12.2009 | AMp 31.12.2010 | Δ AMp (%) |
|----------------------|---------------------------|---------------------------|-------------------|-------------------|-------------------|--------------|
| Quadrante I | | | | | | |
| Trento (II° gr.) | 245 | 405 | 65,3 | 375,0 | 375,1 | 0 |
| Sardegna | 2.773 | 3.510 | 26,6 | 655,0 | 667,0 | 1,8 |
| Campania | 14.125 | 17.452 | 23,6 | 305,0 | 326,8 | 7,1 |
| Lazio | 10.617 | 12.432 | 17,1 | 401,0 | 417,0 | 4 |
| Sicilia | 15.092 | 17.441 | 15,6 | 589,0 | 615,0 | 4,4 |
| Molise | 1.483 | 1.687 | 13,8 | 600,0 | 676,3 | 12,7 |
| Basilicata | 1.686 | 1.819 | 7,9 | 422,0 | 498,6 | 18,2 |
| Marche | 2.917 | 3.055 | 4,7 | 466,0 | 477,5 | 2,5 |
| Quadrante II | | | | | | |
| Bolzano (II° gr) | 194 | 185 | -4,6 | 827,0 | 856,1 | 3,5 |
| Quadrante III | | | | | | |
| Puglia | 9.775 | 8.957 | -8,4 | 1191,0 | 1038,1 | -12,8 |
| Friuli Venezia G. | 1.636 | 1.279 | -21,8 | 706,0 | 552,2 | -21,8 |
| Quadrante IV | | | | | | |
| Abruzzo | 2.434 | 3.693 | 51,7 | 454,0 | 335,5 | -26,1 |
| Umbria | 1.238 | 1.674 | 35,2 | 488,0 | 467,2 | -4,3 |
| Valle d'Aosta | 41 | 53 | 29,3 | 1816,0 | 1518,8 | -16,4 |
| Liguria | 3.728 | 4.330 | 16,1 | 832,0 | 820,6 | -1,4 |
| Emilia Romagna | 5.016 | 5.755 | 14,7 | 515,0 | 507,6 | -1,4 |
| Toscana | 4.508 | 4.955 | 9,9 | 521,0 | 422,7 | -18,9 |
| Veneto | 2.769 | 3.008 | 8,6 | 621,0 | 545,6 | -12,1 |
| Calabria | 12.742 | 13.750 | 7,9 | 2180,0 | 2021,1 | -7,3 |

| | Pendenti al 31.12.2009 | Pendenti al 31.12.2010 | Δ pendenti (%) | AMp 31.12.2009 | AMp 31.12.2010 | Δ AMp (%) |
|----------------------|---------------------------|---------------------------|-------------------|-------------------|-------------------|--------------|
| Piemonte | 2.703 | 2.896 | 7,1 | 1652,0 | 1637,4 | -0,9 |
| Lombardia | 9.442 | 9.680 | 2,5 | 585,0 | 562,1 | -3,9 |
| <u>TOTALE</u> | 105.164 | 118.016 | 12,2 | 804,0 | 746,1 | -7,2 |

Nel terzo quadrante, in basso a sinistra, in cui la giacenza al 31 dicembre 2010 risulta migliorata dal punto di vista quantitativo e qualitativo rispetto all'anno precedente, sono presenti 8 CTP, pari al 7,7% del totale, e 2 CTR, pari al 9,5% del totale.

A.3 PERVENUTI

In questa sezione vengono presentate le analisi riguardanti la grandezza dei Ricorsi Pervenuti.

A.3.1 PERVENUTI - ANALISI PER ENTE IMPOSITORE

Nel presente paragrafo si analizzano i ricorsi pervenuti distinti per Ente impositore che ha emesso l'atto impugnato.

Le CTP sono aggregate per regione e per area geografica in base ai criteri territoriali di cui al paragrafo introduttivo.

TAB. A.3.1.a – CTP - Ricorsi pervenuti distinti per tipologia di ente impositore

| CTP | | Agenzia Entrate | Agenzia Territorio | Agenzia Dogane | Equitalia | Enti Territoriali ¹⁵ | Altri Enti ¹⁶ | Totale | |
|------------|-----------------------|-----------------|--------------------|----------------|---------------|---------------------------------|--------------------------|----------------|---------|
| Nord Ovest | Liguria | 4.946 | 524 | 515 | 340 | 647 | 189 | 7.161 | 15,53% |
| | Lombardia | 24.264 | 345 | 301 | 1.012 | 2.085 | 732 | 28.739 | |
| | Piemonte | 6.857 | 364 | 70 | 397 | 630 | 709 | 9.027 | |
| | Valle d'Aosta | 215 | 14 | 1 | 11 | 10 | 5 | 256 | |
| Nord Est | Emilia Romagna | 9.571 | 2.982 | 210 | 380 | 1.288 | 730 | 15.161 | 9,85% |
| | Friuli Venezia Giulia | 2.535 | 66 | 53 | 17 | 148 | 229 | 3.048 | |
| | Trentino-Alto Adige | 1.288 | 4 | 21 | 42 | 84 | 74 | 1.513 | |
| | Veneto | 6.831 | 345 | 162 | 372 | 756 | 468 | 8.934 | |
| Centro | Lazio | 23.291 | 369 | 257 | 6.575 | 6.984 | 2.351 | 39.827 | 21,16% |
| | Marche | 4.136 | 71 | 20 | 26 | 531 | 680 | 5.464 | |
| | Toscana | 9.052 | 465 | 99 | 704 | 1.592 | 1.320 | 13.232 | |
| | Umbria | 2.086 | 93 | 19 | 133 | 397 | 318 | 3.046 | |
| Sud | Abruzzo | 2.833 | 33 | 17 | 352 | 604 | 499 | 4.338 | 33,01% |
| | Basilicata | 1.651 | 8 | 28 | 227 | 304 | 129 | 2.347 | |
| | Calabria | 8.871 | 122 | 54 | 4.385 | 2.666 | 2.188 | 18.286 | |
| | Campania | 28.170 | 1.181 | 521 | 6.518 | 10.833 | 3.895 | 51.118 | |
| | Molise | 1.401 | 27 | 6 | 34 | 251 | 143 | 1.862 | |
| | Puglia | 11.660 | 604 | 93 | 1.282 | 2.599 | 1.819 | 18.057 | |
| Isole | Sardegna | 3.722 | 122 | 6 | 214 | 1.118 | 385 | 5.567 | 20,45% |
| | Sicilia | 24.822 | 292 | 74 | 7.798 | 8.410 | 12.527 | 53.923 | |
| TOTALE | | 178.202 | 8.031 | 2.527 | 30.819 | 41.937 | 29.390 | 290.906 | |
| % | | 61,26% | 2,76% | 0,87% | 10,59% | 14,42% | 10,10% | 100,00% | 100,00% |

Il contenzioso instaurato nell'anno 2010 coinvolge l'Agenzia delle Entrate (AE) per il 61,26%, mentre l'Agenzia del Territorio (AT) e l'Agenzia delle Dogane (AD) risultano coinvolte complessivamente per il 3,63%.

Si sottolinea che il contenzioso con gli Enti Territoriali e Altri Enti raggiunge complessivamente il 24,52%.

Con la successiva tabella si propone la stessa analisi, evidenziando, tuttavia, i valori percentuali in luogo di quelli assoluti.

¹⁵ Regione, Province e Comuni comprensivi del contenzioso verso i loro concessionari

¹⁶ Consorzi di bonifica, Autorità portuali, ecc... comprensivi del contenzioso verso i loro concessionari

TAB. A.3.1.b – CTP - Ricorsi pervenuti distinti per tipologia di ente impositore

| CTP | | Agenzia Entrate | Agenzia Territorio | Agenzia Dogane | Equitalia | Enti Territoriali | Altri Enti | Totale |
|------------|-----------------------|-----------------|--------------------|----------------|-----------|-------------------|------------|--------|
| Nord Ovest | Liguria | 69,07 | 7,32 | 7,19 | 4,75 | 9,04 | 2,64 | 100% |
| | Lombardia | 84,43 | 1,20 | 1,05 | 3,52 | 7,25 | 2,55 | 100% |
| | Piemonte | 75,96 | 4,03 | 0,78 | 4,40 | 6,98 | 7,85 | 100% |
| | Valle d'Aosta | 83,98 | 5,47 | 0,39 | 4,30 | 3,91 | 1,95 | 100% |
| Nord Est | Emilia Romagna | 63,13 | 19,67 | 1,39 | 2,51 | 8,50 | 4,81 | 100% |
| | Friuli Venezia Giulia | 83,17 | 2,17 | 1,74 | 0,56 | 4,86 | 7,51 | 100% |
| | Trentino-Alto Adige | 85,13 | 0,26 | 1,39 | 2,78 | 5,55 | 4,89 | 100% |
| | Veneto | 76,46 | 3,86 | 1,81 | 4,16 | 8,46 | 5,24 | 100% |
| Centro | Lazio | 58,48 | 0,93 | 0,65 | 16,51 | 17,54 | 5,90 | 100% |
| | Marche | 75,70 | 1,30 | 0,37 | 0,48 | 9,72 | 12,45 | 100% |
| | Toscana | 68,41 | 3,51 | 0,75 | 5,32 | 12,03 | 9,98 | 100% |
| | Umbria | 68,48 | 3,05 | 0,62 | 4,37 | 13,03 | 10,44 | 100% |
| Sud | Abruzzo | 65,31 | 0,76 | 0,39 | 8,11 | 13,92 | 11,50 | 100% |
| | Basilicata | 70,35 | 0,34 | 1,19 | 9,67 | 12,95 | 5,50 | 100% |
| | Calabria | 48,51 | 0,67 | 0,30 | 23,98 | 14,58 | 11,97 | 100% |
| | Campania | 55,11 | 2,31 | 1,02 | 12,75 | 21,19 | 7,62 | 100% |
| | Molise | 75,24 | 1,45 | 0,32 | 1,83 | 13,48 | 7,68 | 100% |
| | Puglia | 64,57 | 3,34 | 0,52 | 7,10 | 14,39 | 10,07 | 100% |
| Isole | Sardegna | 66,86 | 2,19 | 0,11 | 3,84 | 20,08 | 6,92 | 100% |
| | Sicilia | 46,03 | 0,54 | 0,14 | 14,46 | 15,60 | 23,23 | 100% |

In quasi tutte le regioni del nord, i ricorsi pervenuti la cui controparte è l'AE superano il 75% dell'intero ammontare. Si distinguono l'Emilia Romagna al 63% e la Liguria al 69%.

Nel resto delle regioni italiane solo il Molise, le Marche e la Basilicata registrano una incidenza di controversie contro l'AE superiore al 70%.

Nelle regioni del centro-sud i ricorsi avverso gli Enti Territoriali e Altri Enti superano il 20%, con percentuali superiori al 30% riscontrabili in Sicilia.

Il contenzioso attivato verso l'AT e l'AD non supera complessivamente il 10% in nessuna regione, fatta eccezione dell'Emilia Romagna, presso le cui CTP il contenzioso instaurato nel 2010 avverso l'Agenzia del Territorio è pari al 19,67%.

Si presentano le stesse analisi per le Commissioni tributarie regionali.

TAB. A.3.1.c – CTR - Appelli pervenuti distinti per tipologia di ente impositore

| CTR | | Agenzia Entrate | Agenzia Territorio | Agenzia Dogane | Equitalia | Enti Territoriali | Altri Enti | Totale |
|------------|-----------------------|-----------------|--------------------|----------------|-----------|-------------------|------------|--------|
| Nord Ovest | Liguria | 1.981 | 41 | 188 | 69 | 103 | 21 | 2.403 |
| | Lombardia | 6.210 | 130 | 80 | 111 | 362 | 1.341 | 8.234 |
| | Piemonte | 1.712 | 21 | 64 | 98 | 115 | 144 | 2.154 |
| | Valle d'Aosta | 42 | 2 | 3 | 3 | 2 | 2 | 54 |
| Nord Est | Emilia Romagna | 2.882 | 47 | 52 | 50 | 282 | 198 | 3.511 |
| | Friuli Venezia Giulia | 624 | 5 | 20 | 7 | 32 | 18 | 706 |
| | Trentino Alto Adige | 340 | 0 | 2 | 2 | 87 | 22 | 453 |
| | Veneto | 1.886 | 52 | 57 | 141 | 180 | 341 | 2.657 |

| CTR | | Agenzia Entrate | Agenzia Territorio | Agenzia Dogane | Equitalia | Enti Territoriali | Altri Enti | Totale | |
|---------------|------------|-----------------|--------------------|----------------|--------------|-------------------|---------------|---------------|----------------|
| Centro | Lazio | 4.162 | 35 | 26 | 330 | 1.001 | 4.207 | 9.761 | 22,60% |
| | Marche | 1.322 | 3 | 17 | 0 | 127 | 90 | 1.559 | |
| | Toscana | 2.253 | 56 | 152 | 133 | 355 | 512 | 3.461 | |
| | Umbria | 805 | 15 | 10 | 17 | 112 | 87 | 1.046 | |
| Sud | Abruzzo | 1.884 | 3 | 5 | 47 | 105 | 815 | 2.859 | 36,68% |
| | Basilicata | 266 | 3 | 0 | 19 | 53 | 476 | 817 | |
| | Calabria | 1.927 | 16 | 24 | 610 | 603 | 207 | 3.387 | |
| | Campania | 5.738 | 2.835 | 90 | 513 | 980 | 4.263 | 14.419 | |
| | Molise | 392 | 3 | 1 | 8 | 84 | 58 | 546 | |
| | Puglia | 2.629 | 26 | 45 | 237 | 382 | 337 | 3.656 | |
| Isole | Sardegna | 936 | 9 | 9 | 36 | 193 | 118 | 1.301 | 11,91% |
| | Sicilia | 3.697 | 14 | 31 | 555 | 515 | 2.227 | 7.039 | |
| TOTALE | | 41.688 | 3.316 | 876 | 2.986 | 5.673 | 15.484 | 70.023 | |
| % | | 59,53 | 4,74 | 1,25 | 4,26 | 8,10 | 22,11 | 100 | 100,00% |

Il contenzioso attivato nell'anno 2010 in appello è per il 59,53% avverso l'AE, con valori percentuali simili a quelli delle CTP. Il contenzioso complessivo avverso gli Enti Territoriali e Altri Enti, che raggiunge complessivamente il 30,21%, risulta leggermente superiore con quanto riscontrato presso le CTP.

Il contenzioso attivato nel 2010 avverso l'Agenzia del Territorio (AT) e l'Agenzia delle Dogane (AD) raggiunge complessivamente il 5,99%.

Con la successiva tabella, si presenta la stessa analisi evidenziando, tuttavia, i valori percentuali in luogo di quelli assoluti.

TAB. A.3.1.d – CTR - Appelli pervenuti distinti per tipologia di ente impositore

| CTR | | Agenzia Entrate | Agenzia Territorio | Agenzia Dogane | Equitalia | Enti Territoriali | Altri Enti | Totale |
|------------|-----------------------|-----------------|--------------------|----------------|-----------|-------------------|------------|--------|
| Nord Ovest | Liguria | 82,44 | 1,71 | 7,82 | 2,87 | 4,29 | 0,87 | 100% |
| | Lombardia | 75,42 | 1,58 | 0,97 | 1,35 | 4,40 | 16,29 | 100% |
| | Piemonte | 79,48 | 0,97 | 2,97 | 4,55 | 5,34 | 6,69 | 100% |
| | Valle d'Aosta | 77,78 | 3,70 | 5,56 | 5,56 | 3,70 | 3,70 | 100% |
| Nord Est | Emilia Romagna | 82,08 | 1,34 | 1,48 | 1,42 | 8,03 | 5,64 | 100% |
| | Friuli Venezia Giulia | 88,39 | 0,71 | 2,83 | 0,99 | 4,53 | 2,55 | 100% |
| | Trentino Alto Adige | 75,06 | 0,00 | 0,44 | 0,44 | 19,21 | 4,86 | 100% |
| | Veneto | 70,98 | 1,96 | 2,15 | 5,31 | 6,77 | 12,83 | 100% |
| Centro | Lazio | 42,64 | 0,36 | 0,27 | 3,38 | 10,26 | 43,10 | 100% |
| | Marche | 84,80 | 0,19 | 1,09 | 0,00 | 8,15 | 5,77 | 100% |
| | Toscana | 65,10 | 1,62 | 4,39 | 3,84 | 10,26 | 14,79 | 100% |
| | Umbria | 76,96 | 1,43 | 0,96 | 1,63 | 10,71 | 8,32 | 100% |
| Sud | Abruzzo | 65,90 | 0,10 | 0,17 | 1,64 | 3,67 | 28,51 | 100% |
| | Basilicata | 32,56 | 0,37 | 0,00 | 2,33 | 6,49 | 58,26 | 100% |
| | Calabria | 56,89 | 0,47 | 0,71 | 18,01 | 17,80 | 6,11 | 100% |
| | Campania | 39,79 | 19,66 | 0,62 | 3,56 | 6,80 | 29,57 | 100% |
| | Molise | 71,79 | 0,55 | 0,18 | 1,47 | 15,38 | 10,62 | 100% |
| | Puglia | 71,91 | 0,71 | 1,23 | 6,48 | 10,45 | 9,22 | 100% |
| Isole | Sardegna | 71,94 | 0,69 | 0,69 | 2,77 | 14,83 | 9,07 | 100% |
| | Sicilia | 52,52 | 0,20 | 0,44 | 7,88 | 7,32 | 31,64 | 100% |

L'incidenza degli appelli pervenuti contro l'AE supera il 70% in quasi tutte le CTR, fatta eccezione per le CTR del Lazio, della Toscana, dell'Abruzzo, della Basilicata, della Calabria, della Campania e della Sicilia.

Relativamente alle altre Agenzie fiscali, si sottolinea la percentuale degli appelli presentati contro l'AT nella CTR della Campania (19,66%) e la percentuale di quelli pervenuti alla CTR della Liguria (7,82%) con riguardo all'AD.

Gli appelli pervenuti che coinvolgono gli Enti Territoriali raggiungono la massima incidenza presso le CT di II° del Trentino Alto Adige con il 19,21%; gli appelli pervenuti avverso gli altri Altri Enti superano il 20% in cinque regioni, con la massima incidenza del 58,26% riscontrata presso la CTR della Basilicata.

A.3.1.1 Confronti dei pervenuti negli anni dal 2008 al 2010, distinti per ente impositore

Di seguito di confrontano i ricorsi pervenuti presso le CTP durante il triennio 2008 – 2010, distinti per ente impositore

TAB. A.3.1.1.a – CTP – Confronto tra i pervenuti degli anni dal 2008 al 2010, distinti per tipologia di ente impositore

| | 2008 | | 2009 | | 2010 | |
|---------------------------|----------------|---------------|----------------|---------------|----------------|---------------|
| | N. | % | N. | % | N. | % |
| Agenzia Entrate | 149.814 | 55,01 | 182.715 | 61,47 | 178.202 | 61,26 |
| Agenzia Territorio | 6.123 | 2,25 | 6.225 | 2,09 | 8.031 | 2,76 |
| Agenzia Dogane | 2.485 | 0,91 | 2.713 | 0,91 | 2.527 | 0,87 |
| Equitalia | 26.629 | 9,78 | 26.386 | 8,88 | 30.819 | 10,59 |
| Enti Territoriali | 47.189 | 17,33 | 44.865 | 15,09 | 41.937 | 14,42 |
| Altri Enti | 40.105 | 14,73 | 34.317 | 11,55 | 29.390 | 10,10 |
| <u>Totale</u> | 272.345 | 100,00 | 297.221 | 100,00 | 290.906 | 100,00 |

Dalla tabella precedente si osserva un incremento delle controversie contro Equitalia, sia in termini assoluti che percentuali.

Il contenzioso verso l'AE nel 2010 è stabile sui livelli dell'anno precedente in termini percentuali.

Nel 2010, si evidenzia un aumento del contenzioso nei confronti dell'AT; prosegue la riduzione, invece, del contenzioso verso gli Enti Territoriali ed Altri Enti.

TAB. A.3.1.1.b – CTR – Confronto tra i pervenuti degli anni dal 2008 al 2010, distinti per tipologia di ente impositore

| | 2008 | | 2009 | | 2010 | |
|---------------------------|---------------|---------------|---------------|---------------|---------------|---------------|
| | N. | % | N. | % | N. | % |
| Agenzia Entrate | 44.176 | 74,75 | 43.433 | 69,14 | 41.688 | 59,53 |
| Agenzia Territorio | 908 | 1,54 | 3.526 | 5,61 | 3.316 | 4,74 |
| Agenzia Dogane | 904 | 1,53 | 988 | 1,57 | 876 | 1,25 |
| Equitalia | 1.679 | 2,84 | 2.537 | 4,04 | 2.986 | 4,26 |
| Enti Territoriali | 6.904 | 11,68 | 5.870 | 9,34 | 5.673 | 8,10 |
| Altri Enti | 4.525 | 7,66 | 6.466 | 10,29 | 15.484 | 22,11 |
| <u>Totale</u> | 59.096 | 100,00 | 62.820 | 100,00 | 70.023 | 100,00 |

Dalla tabella precedente si osserva un deciso incremento delle controversie contro Altri Enti, sia in termini assoluti che percentuali. Anche il contenzioso verso Equitalia è in costante crescita.

Prosegue, invece, la riduzione del contenzioso contro l'AE ed gli Enti Territoriali.

Nel 2010 si è registrata una leggera flessione del contenzioso nei confronti dell'AD e dell'AT.

A.3.2 PERVENUTI - ANALISI PER NATURA GIURIDICA DEI RICORRENTI

Nel presente paragrafo viene proposta l'analisi dei ricorsi/appelli pervenuti nel 2010 suddivisi secondo la natura giuridica ed il settore economico del ricorrente.

TAB. A.3.2.a – Analisi dei pervenuti per natura giuridica del ricorrente

| | Pervenuti periodo 1 gen – 31 dic 2010 | | | |
|----------------|---------------------------------------|---------------|---------------|---------------|
| | CTP | | CTR | |
| | N. | % | N. | % |
| Persona fisica | 216.974 | 74,59 | 45.126 | 64,44 |
| Altri soggetti | 73.932 | 25,41 | 24.897 | 35,56 |
| Totale | 290.906 | 100,00 | 70.023 | 100,00 |

Con la successiva tabella si illustra in dettaglio la natura giuridica del ricorrente.

TAB. A.3.2.b – Dettaglio dei pervenuti per natura giuridica del ricorrente

| | Persona fisica | | Altri soggetti di cui | | | | | | Totale | |
|---------------|----------------|--------------|-----------------------|-------------|---------------------|--------------|------------------------|-------------|----------------|---------------|
| | | | Società di Persone | | Società di Capitali | | Altre Forme Giuridiche | | | |
| | N. | % | N. | % | N. | % | N. | % | N. | % |
| CTP | 216.974 | 74,59 | 16.122 | 5,54 | 52.370 | 18,00 | 5.440 | 1,87 | 290.906 | 100,00 |
| CTR | 45.126 | 64,44 | 5.033 | 7,19 | 18.164 | 25,94 | 1.700 | 2,43 | 70.023 | 100,00 |
| Totale | 262.100 | 72,62 | 21.155 | 5,86 | 70.534 | 19,54 | 7.140 | 1,98 | 360.929 | 100,00 |

La successiva tabella mostra la suddivisione per categorie economiche dei pervenuti in cui il ricorrente rientra tra gli "Altri soggetti".

TAB. A.3.2.c – Analisi dei pervenuti per macro settore economico

| | Agricoltura | Commercio | Industria | Servizi privati | Servizi pubblici | Non classificabile | Totale |
|---------------|--------------|---------------|---------------|-----------------|------------------|--------------------|---------------|
| CTP | 1.756 | 15.604 | 25.377 | 27.413 | 2.488 | 1.294 | 73.932 |
| CTR | 652 | 5.117 | 9.383 | 8.548 | 725 | 472 | 24.897 |
| Totale | 2.408 | 20.721 | 34.760 | 35.961 | 3.213 | 1.766 | 98.829 |

Con la successiva tabella si illustra in dettaglio il settore economico del ricorrente.

TAB. A.3.2.d – Dettaglio dei pervenuti per settore economico

| Macrosezione | Sezione* | CTP | | CTR | | Totale | |
|--------------------|---|--------|-------|-------|-------|--------|-------|
| | | N. | % | N. | % | N. | % |
| Agricoltura | Agricoltura, silvicoltura e pesca | 1.756 | 2,38 | 652 | 2,62 | 2.408 | 2,44 |
| Commercio | Commercio all'ingrosso e al dettaglio; riparazione di autoveicoli e motocicli | 15.604 | 21,11 | 5.117 | 20,55 | 20.721 | 20,97 |

| | | | | | | | |
|---------------------------|--|---------------|---------------|---------------|---------------|---------------|---------------|
| Industria | Attività manifatturiere | 11.507 | 15,56 | 5.171 | 20,77 | 16.678 | 16,88 |
| | Costruzioni | 11.774 | 15,93 | 3.537 | 14,21 | 15.311 | 15,49 |
| | Estrazione di minerali da cave e miniere | 228 | 0,31 | 107 | 0,43 | 335 | 0,34 |
| | Fornitura di acqua-reti fognarie, attività di gestione dei rifiuti e risanamento | 1.006 | 1,36 | 378 | 1,52 | 1.384 | 1,40 |
| | Fornitura di energia elettrica, gas, vapore e aria condizionata | 862 | 1,17 | 190 | 0,76 | 1.052 | 1,06 |
| Servizi privati | Altre attività di servizi | 1.829 | 2,47 | 754 | 3,03 | 2.583 | 2,61 |
| | Attività artistiche, sportive, di intrattenimento e divertimento | 1.422 | 1,92 | 394 | 1,58 | 1.816 | 1,84 |
| | Attività dei servizi di alloggio e di ristorazione | 5.364 | 7,26 | 1.527 | 6,13 | 6.891 | 6,97 |
| | Attività di famiglie e convivenze come datori di lavoro per personale domestico-produzione di beni e servizi | 4 | 0,01 | 0 | 0,00 | 4 | 0,00 |
| | Attività finanziarie e assicurative | 3.147 | 4,26 | 844 | 3,39 | 3.991 | 4,04 |
| | Attività immobiliari | 5.710 | 7,72 | 1.528 | 6,14 | 7.238 | 7,32 |
| | Attività professionali, scientifiche e tecniche | 2.018 | 2,73 | 809 | 3,25 | 2.827 | 2,86 |
| | Noleggio, agenzie di viaggio, servizi di supporto alle imprese | 2.754 | 3,73 | 938 | 3,77 | 3.692 | 3,74 |
| | Servizi di informazione e comunicazione | 2.606 | 3,52 | 786 | 3,16 | 3.392 | 3,43 |
| Trasporto e magazzinaggio | 2.559 | 3,46 | 968 | 3,89 | 3.527 | 3,57 | |
| Servizi pubblici | Amministrazione pubblica e difesa-assicurazione sociale obbligatoria | 1.086 | 1,47 | 290 | 1,16 | 1.376 | 1,39 |
| | Istruzione | 532 | 0,72 | 141 | 0,57 | 673 | 0,68 |
| | Organizzazioni ed organismi extraterritoriali | 17 | 0,02 | 0 | 0,00 | 17 | 0,02 |
| | Sanità e assistenza sociale | 853 | 1,15 | 294 | 1,18 | 1.147 | 1,16 |
| Non classificabile | | 1.294 | 1,75 | 472 | 1,90 | 1.766 | 1,79 |
| Totale | | 73.932 | 100,00 | 24.897 | 100,00 | 98.829 | 100,00 |

*Classificazione delle attività economiche ATECO 2007

Dalla tabella emerge che il commercio (20,97%), le attività manifatturiere (16,88%) e le costruzioni (15,49%) rappresentano i settori economici maggioritari tra i ricorsi/appelli presentati nel 2010.

Il successivo grafico illustra la suddivisione percentuale dei macro settori economici relativamente alle controversie pervenute nel 2010 e prodotte da persone giuridiche.

Graf. A.3.2.e – Pervenuti nel 2010 distinti per settore economico

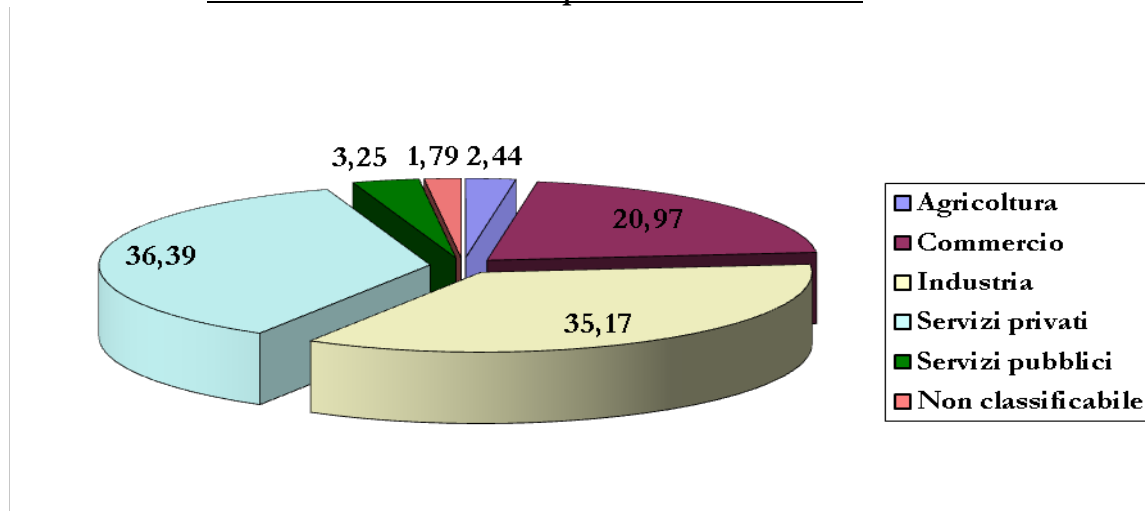

A.3.3 PERVENUTI - ANALISI PER “TIPO DI PROCEDIMENTO”

Nel presente paragrafo vengono analizzati i ricorsi pervenuti con riguardo alla tipologia del procedimento attivato. Pertanto, prima di esaminare le tabelle del corrente paragrafo, si forniscono i seguenti chiarimenti:

- **Procedimento ordinario**

Detto procedimento è quello disciplinato per la CTP nel Titolo II, Capo I, dagli articoli 18 e seguenti del D.Lgs. 546/92, mentre quello dinanzi alla CTR è disciplinato nel Capo III del Titolo II, dagli articoli 49 e seguenti del medesimo D.Lgs. 546/92.

- **Ricorso per revocazione** (articoli 64-67 del D.Lgs. 546/92)

La revocazione ai sensi dell'art. 395 C.p.c. può essere proposta avverso le sentenze delle Commissioni tributarie che involgono accertamenti di fatto e che, sul punto, non sono ulteriormente impugnabili o non sono state impugnate.

Le sentenze per le quali è scaduto il termine per l'appello possono essere impugnate per i motivi espressamente previsti ai numeri 1, 2, 3 e 6 del citato art. 395 C.p.c.

Competente per la revocazione è la stessa commissione tributaria che ha pronunciato la sentenza.

- **Ricorso per ottemperanza** (art. 70 del D.Lgs. 546/92)

Il ricorrente, atteso il passaggio in giudicato della sentenza, oltre all'esecuzione forzata, può proporre ricorso alla commissione tributaria che ha pronunciato la sentenza tendente ad ottenere l'adempimento degli obblighi sanciti dalla medesima sentenza.

- **Ricorso per ricusazione** (Art. 6 del D.Lgs. 546/92)

Il procedimento concernente la ricusazione dei componenti delle commissioni tributarie è disciplinato dalle disposizioni del C.p.c. in quanto applicabili al processo tributario (art. 6, co. 1).

Ciascuna delle parti, negli stessi casi in cui il giudice ha l'obbligo di astenersi, può proporre la ricusazione del giudice tributario mediante ricorso motivato, da presentarsi ai sensi dell'art. 52 del C.p.c. Il ricorso sospende il giudizio ed è deciso con ordinanza non impugnabile emanata dal collegio cui appartiene il giudice ricusato.

- **Misure cautelari e conservative** (art. 22 del D.Lgs. 472/1997)

Tale norma reca disposizioni in materia di ipoteca e sequestro conservativo. Il primo comma dell'art. 22 del D.Lgs. 472/1997 prevede che l'ufficio o l'ente, quando ha fondato timore di perdere la garanzia del proprio credito, può chiedere, con istanza motivata, al presidente della CT l'iscrizione di ipoteca sui beni del trasgressore e dei soggetti obbligati in solido, nonché l'autorizzazione a procedere, a mezzo di ufficiale giudiziario, al sequestro conservativo dei loro beni. Il Presidente della CT, decorso il termine di venti giorni dalla notifica alle parti, fissa con decreto la trattazione dell'istanza per la prima camera di consiglio utile, disponendo che ne sia data comunicazione alle parti almeno dieci giorni prima. La commissione decide con sentenza; solo in caso di eccezionale urgenza o di pericolo nel ritardo, il Presidente, ricevuta l'istanza, provvede con decreto motivato.

- **Ricorsi riassunti a seguito di rinvio da Cassazione o da CTC.**

Detti organi giurisdizionali possono rinviare la causa, nei casi previsti dalla legge, alla Commissione tributaria regionale o alla Commissione tributaria provinciale.

TAB. A.3.3.a – Analisi dei pervenuti per “tipologia di procedimento”

| | Pervenuti periodo 1° gen – 31 dic 2010 | | | |
|------------------------|--|-------|--------|-------|
| | CTP | | CTR | |
| | N. | % | N. | % |
| Procedimento ordinario | 289.665 | 99,57 | 67.512 | 96,41 |
| Ricorso per revoca | 61 | 0,02 | 476 | 0,68 |

| | Pervenuti periodo 1° gen – 31 dic 2010 | | | |
|---|--|---------------|---------------|---------------|
| | CTP | | CTR | |
| | N. | % | N. | % |
| Ricorso per ottemperanza | 248 | 0,09 | 211 | 0,30 |
| Ricorso per ricusazione | 14 | 0,00 | 0 | 0,00 |
| Misure cautelari e conservative - art. 22 del D.Lgs. 472/1997 | 528 | 0,18 | 4 | 0,01 |
| Riassunti a seguito di rinvio da Cassazione o da CTC | 390 | 0,13 | 1.820 | 2,60 |
| TOTALE | 290.906 | 100,00 | 70.023 | 100,00 |

Per un approfondimento sul procedimento di riassunzione a seguito di rinvio da Cassazione, si rimanda al paragrafo A.5.

A.3.3.1 Analisi delle richieste di misure cautelari e conservative

Le successive tabelle contengono i dati relativi al numero di richieste di misure cautelari e conservative presentate e decise nel 2010 presso le CTP, nonché gli esiti delle decisioni.

Si fa presente che l'insieme delle richieste decise è diverso da quello delle richieste presentate; pertanto, la presenza di un numero di richieste decise superiore alle richieste presentate è dovuto al fatto che nel 2010 sono state definite anche richieste presentate negli anni precedenti.

TAB. A.3.3.1.a - Analisi sulle richieste di misure cautelari e conservative presso le CTP aggregate per regione

| CTP aggregate per regione | | Richieste misure cautelari presentate nell'anno 2010 | Richieste misure cautelari decise nell'anno 2010 |
|---------------------------|-----------------------|--|--|
| Nord | Liguria | 58 | 54 |
| | Ovest | Lombardia | 85 |
| | Piemonte | 29 | 17 |
| | Valle d'Aosta | 4 | 0 |
| Nord Est | Emilia Romagna | 28 | 30 |
| | Friuli Venezia Giulia | 12 | 6 |
| | Trentino-Alto Adige | 7 | 5 |
| | Veneto | 28 | 29 |
| Centro | Lazio | 52 | 42 |
| | Marche | 14 | 12 |
| | Toscana | 45 | 31 |
| | Umbria | 8 | 4 |
| Sud | Abruzzo | 1 | 3 |
| | Basilicata | 7 | 6 |
| | Calabria | 8 | 5 |
| | Campania | 40 | 43 |

| CTP aggregate per regione | | Richieste misure cautelari presentate nell'anno 2010 | Richieste misure cautelari decise nell'anno 2010 |
|---------------------------|----------|--|--|
| | Molise | 8 | 4 |
| | Puglia | 37 | 25 |
| Isole | Sardegna | 2 | 2 |
| | Sicilia | 55 | 41 |
| Totali | | 528 | 450 |

TAB. A.3.3.1.b - Analisi sull'esito delle richieste di misure cautelari e conservative decise nel 2010 presso le CTP

| CTP aggregate per regione | | Richieste decise nell'anno 2010 | di cui | | | | | |
|---------------------------|-----------------------|---------------------------------|------------------------|--------------|----------------------------|--------------|-------------|--------------|
| | | | favorevole all'ufficio | | favorevole al contribuente | | altri esiti | |
| | | | n. | % | n. | % | n. | % |
| Nord Ovest | Liguria | 54 | 14 | 25,93 | 28 | 51,85 | 12 | 22,22 |
| | Lombardia | 91 | 31 | 34,07 | 48 | 52,75 | 12 | 13,19 |
| | Piemonte | 17 | 13 | 76,47 | 0 | 0,00 | 4 | 23,53 |
| | Valle d'Aosta | 0 | 0 | 0,00 | 0 | 0,00 | 0 | 0,00 |
| Nord Est | Emilia Romagna | 30 | 18 | 60,00 | 4 | 13,33 | 8 | 26,67 |
| | Friuli Venezia Giulia | 6 | 0 | 0,00 | 3 | 50,00 | 3 | 50,00 |
| | Trentino-Alto Adige | 5 | 0 | 0,00 | 5 | 100 | 0 | 0,00 |
| | Veneto | 29 | 7 | 24,14 | 10 | 34,48 | 12 | 41,38 |
| Centro | Lazio | 42 | 21 | 50,00 | 10 | 23,81 | 11 | 26,19 |
| | Marche | 12 | 3 | 25,00 | 3 | 25,00 | 6 | 50,00 |
| | Toscana | 31 | 11 | 35,48 | 9 | 29,03 | 11 | 35,48 |
| | Umbria | 4 | 3 | 75,00 | 1 | 25,00 | 0 | 0,00 |
| Sud | Abruzzo | 3 | 2 | 66,67 | 0 | 0,00 | 1 | 33,33 |
| | Basilicata | 6 | 1 | 16,67 | 4 | 66,67 | 1 | 16,67 |
| | Calabria | 5 | 1 | 20,00 | 1 | 20,00 | 3 | 60,00 |
| | Campania | 43 | 14 | 32,56 | 18 | 41,86 | 11 | 25,58 |
| | Molise | 4 | 1 | 25,00 | 2 | 50,00 | 1 | 25,00 |
| | Puglia | 25 | 11 | 44,00 | 11 | 44,00 | 3 | 12,00 |
| Isole | Sardegna | 2 | 1 | 50,00 | 1 | 50,00 | 0 | 0,00 |
| | Sicilia | 41 | 19 | 46,34 | 17 | 41,46 | 5 | 12,20 |
| Totali | | 450 | 171 | 38,00 | 175 | 38,89 | 104 | 23,11 |

Dalla tabella precedente emerge che, nel 38% dei casi, la decisione è risultata favorevole all'ufficio, con il valore massimo (76,47%) riscontrato nelle CTP del Piemonte. Per contro, nelle CTP della Basilicata si segnala il più alto valore percentuale di decisioni favorevoli al contribuente (66,67%).

Analisi ed esito delle richieste di misure cautelari e conservative presso le CTR

Presso le CTR, nell'anno 2010, sono state presentate 4 richieste di misure cautelari e conservative, di cui 1 alla CTR Lombardia e 3 alla CTR Puglia. Le richieste proposte alla CTR della Puglia sono state decise nel corso del 2010 ed hanno avuto 2 esiti favorevoli all'ufficio ed 1 esito favorevole al contribuente. La richiesta presentata alla CTR Lombardia non è stata decisa nel 2010.

A.3.4 PERVENUTI - ANALISI DELLE IMPOSTE OGGETTO DI CONTESTAZIONE

Nel presente paragrafo si analizzano i tributi oggetto del contenzioso. Gli atti emessi dagli enti impositori possono interessare più tributi. Pertanto, al Sistema informativo del contenzioso tributario, per ogni atto, è registrato il tributo oggetto della controversia o una combinazione di più tributi.

La seguente tabella A.3.4.a indica il numero dei ricorsi pervenuti nel 2010, suddivisi per tipologia di tributo oggetto del contenzioso. Le voci generiche “Altri tributi erariali” e “Altri tributi locali” comprendono imposte residuali aventi ciascuna basse incidenze percentuali.

TAB. A.3.4.a – Analisi dei ricorsi pervenuti nel 2010 per tipologia di tributi

| | Pervenuti anno 2010 | | | | | |
|--|---------------------|---------------|---------------|---------------|----------------|---------------|
| | CTP | | CTR | | CTP+CTR | |
| | N. ricorsi | % | N. ricorsi | % | N. ricorsi | % |
| Tributi erariali | | | | | | |
| Doganali | 2.094 | 0,72 | 763 | 1,09 | 2.857 | 0,79 |
| Registro | 24.625 | 8,46 | 5.210 | 7,44 | 29.835 | 8,27 |
| Ipotecarie e catastali | 9.667 | 3,32 | 3.725 | 5,32 | 13.392 | 3,71 |
| Altre imposte indirette | 2.637 | 0,91 | 796 | 1,14 | 3.433 | 0,95 |
| Ire e Irpef (comprese addizionali) | 58.857 | 20,23 | 10.283 | 14,69 | 69.140 | 19,16 |
| Ires e Irpeg | 8.107 | 2,79 | 1.708 | 2,44 | 9.815 | 2,72 |
| Irap | 17.924 | 6,16 | 4.079 | 5,83 | 22.003 | 6,10 |
| Irap e altre imposte dirette e indirette | 42.676 | 14,67 | 11.698 | 16,71 | 54.374 | 15,07 |
| Iva | 16.040 | 5,51 | 4.710 | 6,73 | 20.750 | 5,75 |
| Iva e Irpef | 3.310 | 1,14 | 903 | 1,29 | 4.213 | 1,17 |
| Iva e Irpeg | 538 | 0,18 | 256 | 0,37 | 794 | 0,22 |
| Recupero crediti d'imposta | 1.551 | 0,53 | 1.107 | 1,58 | 2.658 | 0,74 |
| Sanzioni amministrative | 3.665 | 1,26 | 836 | 1,19 | 4.501 | 1,25 |
| Altri tributi erariali | 19.144 | 6,58 | 15.588 | 22,26 | 34.732 | 9,62 |
| Tributi locali | | | | | | |
| Ici | 23.076 | 7,93 | 3.293 | 4,70 | 26.369 | 7,31 |
| Tributi locali smaltimento rifiuti | 27.102 | 9,32 | 2.239 | 3,20 | 29.341 | 8,13 |
| Tributi e tasse auto | 18.995 | 6,53 | 1.014 | 1,45 | 20.009 | 5,54 |
| Cosap e Tosap | 1.115 | 0,38 | 129 | 0,18 | 1.244 | 0,34 |
| Pubblicità | 3.048 | 1,05 | 508 | 0,73 | 3.556 | 0,99 |
| Altri tributi locali | 6.735 | 2,32 | 1.178 | 1,68 | 7.913 | 2,19 |
| Totali | 290.906 | 100,00 | 70.023 | 100,00 | 360.929 | 100,00 |

Dalla tabella si evince che gran parte del contenzioso instaurato riguarda, in particolare, l'Irpef, l'Imposta di registro, l'ICI, i tributi per lo smaltimento dei rifiuti, le tasse auto, l'Irap e l'IVA. I tributi locali raggiungono una percentuale del 25% circa.

I dati della precedente tabella sono riproposti nel successivo grafico.

Grafico. A.3.4.b – Analisi dei ricorsi pervenuti nel 2010 per tipologia di tributi

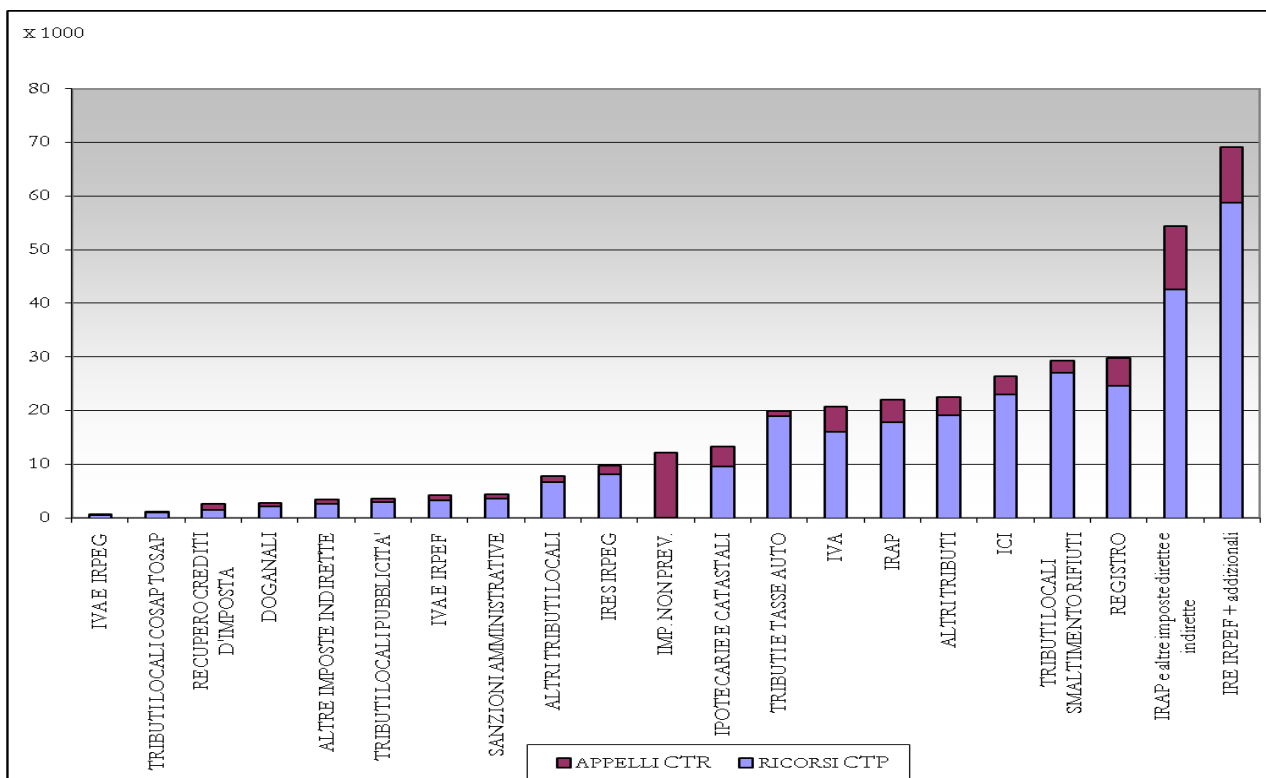

A.3.4.1 Trend delle imposte oggetto del contenzioso

Si esegue una analisi sull'andamento delle imposte oggetto di contenzioso confrontando i dati relativi all'ultimo triennio.

TAB. A.3.4.1.a – CTP - Andamento dei ricorsi pervenuti nel triennio 2007-2009 distinti per i tributi in contenzioso

| | Pervenuti presso le CTP | | | | | |
|-------------------------|-------------------------|------|------------|------|------------|------|
| | Anno 2008 | | Anno 2009 | | Anno 2010 | |
| | N. ricorsi | % | N. ricorsi | % | N. ricorsi | % |
| Tributi erariali | | | | | | |
| Doganali | 2.019 | 0,74 | 2.261 | 0,76 | 2.094 | 0,72 |
| Registro | 20.718 | 7,61 | 24.894 | 8,38 | 24.625 | 8,46 |

| | Pervenuti presso le CTP | | | | | |
|--|-------------------------|-------|------------|-------|------------|-------|
| | Anno 2008 | | Anno 2009 | | Anno 2010 | |
| | N. ricorsi | % | N. ricorsi | % | N. ricorsi | % |
| Ipotecarie, catastali e terreni | 6.750 | 2,48 | 8.038 | 2,70 | 9.667 | 3,32 |
| Altre imposte indirette | 2.653 | 0,97 | 3.264 | 1,10 | 2.637 | 0,91 |
| Ire e Irpef (comprese addizionali) | 42.155 | 15,48 | 54.786 | 18,43 | 58.857 | 20,23 |
| Ires e Irpeg | 3.584 | 1,32 | 5.351 | 1,80 | 8.107 | 2,79 |
| Irap | 13.540 | 4,97 | 18.487 | 6,22 | 17.924 | 6,16 |
| Irap e altre imposte dirette e indirette | 36.077 | 13,25 | 44.023 | 14,81 | 42.676 | 14,67 |
| Iva | 15.095 | 5,54 | 15.734 | 5,29 | 16.040 | 5,51 |
| Iva e Irpef | 2.834 | 1,04 | 3.029 | 1,02 | 3.310 | 1,14 |
| Iva e Irpeg | 742 | 0,27 | 678 | 0,23 | 538 | 0,18 |
| Recupero crediti d'imposta | 2.711 | 1,00 | 4.706 | 1,58 | 1.551 | 0,53 |
| Sanzioni amministrative | 5.369 | 1,97 | 5.787 | 1,95 | 3.665 | 1,26 |
| Altri tributi erariali | 30.498 | 11,20 | 15.262 | 5,13 | 19.144 | 6,58 |

Tributi locali

| | | | | | | |
|------------------------------------|----------------|---------------|----------------|---------------|----------------|---------------|
| Ici | 23.528 | 8,64 | 25.886 | 8,71 | 23.076 | 7,93 |
| Tributi locali smaltimento rifiuti | 30.873 | 11,34 | 25.589 | 8,61 | 27.102 | 9,32 |
| Tributi e tasse auto | 17.958 | 6,59 | 22.477 | 7,56 | 18.995 | 6,53 |
| Cosap e Tosap | 1.610 | 0,59 | 1.357 | 0,46 | 1.115 | 0,38 |
| Pubblicità | 4.003 | 1,47 | 3.091 | 1,04 | 3.048 | 1,05 |
| Altri tributi locali | 9.628 | 3,54 | 12.521 | 4,21 | 6.735 | 2,32 |
| Totali | 272.345 | 100,00 | 297.221 | 100,00 | 290.906 | 100,00 |

Dalla tabella emerge un aumento dell'incidenza dell'imposta di registro che passa dal 7,61% nel 2008 al 8,46% nel 2010. Un leggero aumento si riscontra anche per le imposte ipotecarie e catastali che passano dal 2,48 nel 2008 al 3,32 nel 2010. Per quanto riguarda l'Irap (da sola o con altre imposte dirette e indirette) si ha un incremento dal 18% circa nel 2008 al 21% circa nel 2010. Analogamente, Ire e Irpef salgono passando dal 15,48% al 20,23%. Risulta, invece, stazionaria al 7% circa l'IVA (da sola o con Irpef e Irpeg). L'incidenza delle sanzioni amministrative manifesta una leggera flessione nel periodo considerato.

Sui tributi locali si evidenzia il valore costante dei tributi e tasse auto nel triennio; si segnalano, altresì, i Tributi locali smaltimento rifiuti, che calano dal 11,34% nel 2008 all'8,61% nel 2009 per poi risalire al 9,32% nel 2010.

L'Imposta Comunale sugli Immobili decresce leggermente, scendendo sotto l'8% nel 2010.

TAB. A.3.4.1.b – **CTP – Incidenza dei tributi locali**

| | Pervenuti presso le CTP | | | | | |
|------------------|-------------------------|---------------|----------------|---------------|----------------|---------------|
| | Anno 2008 | | Anno 2009 | | Anno 2010 | |
| | N. ricorsi | % | N. ricorsi | % | N. ricorsi | % |
| Tributi erariali | 184.745 | 67,83 | 206.300 | 69,41 | 210.835 | 72,48 |
| Tributi locali | 87.600 | 32,17 | 90.921 | 30,59 | 80.071 | 27,52 |
| Totali | 272.345 | 100,00 | 297.221 | 100,00 | 290.906 | 100,00 |

Nel triennio considerato risulta una costante crescita di controversie concernenti i tributi erariali, che passano dal 67,83% nel 2008, al 69,41% nel 2009, per raggiungere il 72,48% nel 2010, aumentando, in termini assoluti, di 26.090 unità nei tre anni.

TAB. A.3.4.1.c – **CTR - Andamento dei ricorsi pervenuti nel triennio 2008-2010 distinti per i tributi in contenzioso**

| | Pervenuti presso le CTR | | | | | |
|--|-------------------------|-------|------------|-------|------------|-------|
| | Anno 2008 | | Anno 2009 | | Anno 2010 | |
| | N. ricorsi | % | N. ricorsi | % | N. ricorsi | % |
| Tributi erariali | | | | | | |
| Doganali | 780 | 1,32 | 876 | 1,39 | 763 | 1,09 |
| Registro | 3.923 | 6,64 | 4.651 | 7,40 | 5.210 | 7,44 |
| Ipotecarie e catastali | 1.103 | 1,87 | 3.937 | 6,27 | 3.725 | 5,32 |
| Altre imposte indirette | 1.046 | 1,77 | 979 | 1,56 | 796 | 1,14 |
| Ire e Irpef (comprese addizionali) | 10.283 | 17,40 | 10.967 | 17,46 | 10.283 | 14,69 |
| Ires e Irpeg | 1.391 | 2,35 | 1.343 | 2,14 | 1.708 | 2,44 |
| Irap | 6.177 | 10,45 | 4.932 | 7,85 | 4.079 | 5,83 |
| Irap e altre imposte dirette e indirette | 10.769 | 18,22 | 11.828 | 18,83 | 11.698 | 16,71 |
| Iva | 5.604 | 9,48 | 5.427 | 8,64 | 4.710 | 6,73 |
| Iva e Irpef | 841 | 1,42 | 950 | 1,51 | 903 | 1,29 |
| Iva e Irpeg | 305 | 0,52 | 341 | 0,54 | 256 | 0,37 |
| Recupero crediti d'imposta | 1.444 | 2,44 | 1.030 | 1,64 | 1.107 | 1,58 |
| Sanzioni amministrative | 1.213 | 2,05 | 913 | 1,45 | 836 | 1,19 |
| Altri tributi erariali | 4.552 | 7,70 | 5.103 | 8,12 | 15.588 | 22,26 |
| Tributi locali | | | | | | |
| Ici | 3.786 | 6,41 | 3.357 | 5,34 | 3.293 | 4,70 |
| Tributi locali smaltimento rifiuti | 1.668 | 2,82 | 2.407 | 3,83 | 2.239 | 3,20 |

| | Pervenuti presso le CTR | | | | | |
|----------------------|-------------------------|---------------|---------------|---------------|---------------|---------------|
| | Anno 2008 | | Anno 2009 | | Anno 2010 | |
| | N. ricorsi | % | N. ricorsi | % | N. ricorsi | % |
| Tributi e tasse auto | 2.273 | 3,85 | 1.361 | 2,17 | 1.014 | 1,45 |
| Cosap e Tosap | 239 | 0,40 | 224 | 0,36 | 129 | 0,18 |
| Pubblicità | 683 | 1,16 | 540 | 0,86 | 508 | 0,73 |
| Altri tributi locali | 1.016 | 1,72 | 1.654 | 2,63 | 1.178 | 1,68 |
| Totali | 59.096 | 100,00 | 62.820 | 100,00 | 70.023 | 100,00 |

Si registra presso le CTR una diminuzione dell'Iva passando dall'11,42% nel 2008 all'8,39% nel 2010. L'Ires, nel periodo considerato, diminuisce dal 17,40% al 14,69%. L'Irap risulta diminuita, passando dal 10,45% al 5,83%, così come le sanzioni amministrative che scendono dal 2,05% al 1,19%. Altalenante è l'andamento dei tributi ipotecari e catastali che, nel triennio, salgono dal 1,87% al 6,27% per poi scendere al 5,32%.

TAB. A.3.4.1.d – CTR – Incidenza dei tributi locali

| | Pervenuti presso le CTR | | | | | |
|-------------------------|-------------------------|---------------|---------------|---------------|---------------|---------------|
| | Anno 2008 | | Anno 2009 | | Anno 2010 | |
| | N. ricorsi | % | N. ricorsi | % | N. ricorsi | % |
| Tributi erariali | 49.431 | 83,65 | 53.277 | 84,81 | 61.662 | 88,06 |
| Tributi locali | 9.665 | 16,35 | 9.543 | 15,19 | 8.361 | 11,94 |
| Totali | 59.096 | 100,00 | 62.820 | 100,00 | 70.023 | 100,00 |

Anche in sede di appello risulta una tendenza in diminuzione delle controversie concernenti i tributi locali, che nel triennio considerato scendono dal 16,35% nel 2008 all'11,94% nel 2010.

A.4 DEFINITI

A.4.1 DEFINITI - ANALISI PER ANNO DI PRESENTAZIONE

Nel presente paragrafo sono analizzati i ricorsi definiti nel periodo 1° gennaio – 31 dicembre 2010, articolati per anno di presentazione presso la segreteria di Commissione tributaria adita e distinti per grado di giudizio.

TAB. A.4.1.a – Analisi dei definiti per “anno di presentazione”

| anno di presentazione | periodo 1 gen – 31 dic 2010 | | Totali | | % |
|--------------------------|-----------------------------|---------------|----------------|---------------|-------|
| | definiti CTP | definiti CTR | definiti | % | |
| pre 1997 | 11.823 | 178 | 12.001 | 3,65 | 44,32 |
| 1997 | 482 | 657 | 1.139 | 0,35 | |
| 1998 | 799 | 26 | 825 | 0,25 | |
| 1999 | 831 | 42 | 873 | 0,27 | |
| 2000 | 1.325 | 115 | 1.440 | 0,44 | |
| 2001 | 1.132 | 211 | 1.343 | 0,41 | |
| 2002 | 2.537 | 488 | 3.025 | 0,92 | |
| 2003 | 1.872 | 292 | 2.164 | 0,66 | |
| 2004 | 2.350 | 442 | 2.792 | 0,85 | |
| 2005 | 3.831 | 662 | 4.493 | 1,37 | |
| 2006 | 10.184 | 1.762 | 11.946 | 3,63 | |
| 2007 | 24.689 | 3.531 | 28.220 | 8,58 | |
| 2008 | 61.667 | 13.904 | 75.571 | 22,96 | |
| 2009 | 113.828 | 29.489 | 143.317 | 43,55 | 55,68 |
| 2010 | 34.550 | 5.372 | 39.922 | 12,13 | |
| TOTALI | 271.900 | 57.171 | 329.071 | 100,00 | |

Dalla tabella si ricava che l'attività di smaltimento si concentra tra i ricorsi più recenti. Infatti, si osserva che il 55,68% dei ricorsi/appelli definiti nel 2010 era pendente da meno di due anni, ossia è stato presentato dopo il 1° gennaio 2009. Tali ricorsi rappresentano il 54,57% dei definiti presso le CTP, ed il 60,98% dei definiti presso le CTR.

Le suddette percentuali risentono anche del fatto che la definizione dei ricorsi/appelli, durante la fase dell'esame preliminare, riguarda soprattutto i ricorsi di recente presentazione.

Per osservare meglio come l'attività definitoria delle CT intervenga sui ricorsi pendenti rispetto alla loro anzianità di pendenza, si confrontano i dati della tabella precedente con la composizione dell'ammontare dei ricorsi al 31 dicembre 2009 descritta nella precedente tabella A.2.1.c. Riorganizzando i dati per scaglioni di anzianità di pendenza, è possibile costruire la successiva tabella A.4.1.b.

TAB. A.4.1.b – Confronto tra i ricorsi pendenti al 31/12/2009 e i ricorsi definiti durante l'anno 2010

| Scaglioni | CT Provinciali | | | CT Regionali | | |
|---|------------------------|--------------------------|--------------|------------------------|--------------------------|--------------|
| | pendenti al 31.12.2009 | di cui definiti nel 2010 | % | pendenti al 31.12.2009 | di cui definiti nel 2010 | % |
| pendenti depositati ante 2002 (depositati fino al 31/12/2001) | 61.019 | 16.392 | 26,86 | 8.218 | 1.229 | 14,95 |
| pendenti depositati tra 2002 e il 2005 (depositati tra 1/1/01 e 31/12/05) | 37.337 | 10.590 | 28,36 | 5.327 | 1.884 | 35,37 |
| pendenti depositati dal 2006 (depositati dopo il 1/1/2006) | 479.346 | 210.368 | 43,89 | 91.619 | 48.686 | 53,14 |
| TOTALI | 577.702 | 237.350 | 41,09 | 105.164 | 51.799 | 49,26 |

Dei 61.019 ricorsi pendenti alla data del 31 dicembre 2009 presso le CTP da più di otto anni, durante il 2010 ne sono stati definiti solo il 26,86%. Qualora si procedesse al ritmo di 16.000 ricorsi definiti l'anno, si potrebbe ipotizzare che per smaltire l'intero scaglione occorrerebbero più di tre anni di lavorazione.

Analogamente, solo il 14,95% degli appelli pendenti da più di otto anni alla data del 31 dicembre 2009 è stato definito nel 2010; in tal caso, il numero degli anni necessari per estinguere lo scaglione aumenta a quasi 6 anni.

In entrambi i gradi di giudizio, tra i ricorsi pendenti alla data del 31 dicembre 2009, l'attività definitoria delle CT ha riguardato in massima parte quelli depositati dal 2006 in poi.

A.4.2 DEFINITI - ANZIANITÀ MEDIA DEI DEFINITI (AMd)

In questo paragrafo si fornisce l'**anzianità media dei ricorsi definiti (AMd)** presso le Commissioni tributarie (o presso una determinata Commissione), espressa in giorni.

L'AMd è riferita al numero dei ricorsi definiti nel periodo di osservazione ed è calcolata mediante la seguente formula:

$$AMd = \frac{\sum_{gg}(data1-data0)}{D}$$

dove $\sum_{gg}(data1-data0)$ rappresenta la sommatoria dei giorni intercorrenti tra la data in cui il ricorso è stato definito (*data1*) e la data di presentazione del medesimo ricorso (*data0*) e *D* rappresenta il numero dei ricorsi definiti nel 2010.

Si riporta qui di seguito l'**anzianità media dei ricorsi definiti** generale del periodo 1° gennaio – 31 dicembre 2010.

TAB. A.4.2.a – Anzianità media dei definiti (AMd – Generale)

| | AMd 1 gen – 31 dic 2010 |
|---------------------|----------------------------|
| presso le CTP | 971,54 |
| presso le CTR | 654,63 |
| AMd generale | 916,48 |

L'anzianità media dei definiti nel 2010 presso le CTP è pari a 2 anni e 8 mesi mentre, per il secondo grado di giudizio, l'AMd è pari a 1 anno e 9,5 mesi. Complessivamente, l'AMd generale è di 2 anni e 6 mesi.

Nelle successive tabelle si riporta, dettagliando il dato generale sopra esposto, l'AMd per singola CTP e CTR rilevato nel periodo 1° gennaio – 31 dicembre 2010.

Si ricorda come l'anzianità dei ricorsi definiti in un determinato periodo influenzi l'anzianità dei ricorsi pendenti (AMp) alla fine del periodo.

Analogamente, anche il valore dell'AMd è strettamente influenzato dalla situazione di anzianità relativa ai ricorsi pendenti.

TAB. A.4.2.b – CTP - Anzianità media dei definiti

| | AMd 01 gen – 31 dic 2010 |
|---------------|-----------------------------|
| Agrigento | 487,59 |
| Alessandria | 446,38 |
| Ancona | 561,57 |
| Aosta | 322,14 |
| Arezzo | 647,27 |
| Ascoli Piceno | 356,97 |
| Asti | 320,35 |
| Avellino | 324,21 |

| | AMd 01 gen – 31 dic 2010 |
|---------------|-----------------------------|
| Bari | 397,84 |
| Belluno | 262,90 |
| Benevento | 351,08 |
| Bergamo | 300,55 |
| Biella | 1.212,76 |
| Bologna | 420,47 |
| Bolzano | 373,83 |
| Brescia | 290,50 |
| Brindisi | 422,69 |
| Cagliari | 549,93 |
| Caltanissetta | 745,95 |
| Campobasso | 415,91 |
| Caserta | 341,58 |
| Catania | 1.112,97 |
| Catanzaro | 859,48 |
| Chieti | 516,54 |
| Como | 252,94 |
| Cosenza | 5.923,36 |
| Cremona | 618,92 |
| Crotone | 895,63 |
| Cuneo | 258,32 |
| Enna | 694,75 |
| Ferrara | 435,00 |
| Firenze | 362,72 |
| Foggia | 703,86 |
| Forlì | 237,35 |
| Frosinone | 425,01 |
| Genova | 504,54 |
| Gorizia | 513,46 |
| Grosseto | 527,17 |
| Imperia | 554,12 |
| Isernia | 907,44 |
| La Spezia | 536,03 |
| L'Aquila | 428,60 |
| Latina | 365,23 |
| Lecce | 1.156,07 |
| Lecco | 254,73 |
| Livorno | 425,61 |
| Lodi | 266,52 |
| Lucca | 1.206,12 |
| Macerata | 973,17 |
| Mantova | 387,88 |
| Massa Carrara | 973,85 |
| Matera | 724,39 |
| Messina | 915,55 |
| Milano | 362,11 |

| | AMd 01 gen – 31 dic 2010 |
|-----------------|-----------------------------|
| Modena | 328,96 |
| Napoli | 671,85 |
| Novara | 340,54 |
| Nuoro | 295,31 |
| Oristano | 865,23 |
| Padova | 598,18 |
| Palermo | 1.907,96 |
| Parma | 698,63 |
| Pavia | 340,51 |
| Perugia | 288,73 |
| Pesaro | 251,58 |
| Pescara | 210,79 |
| Piacenza | 393,63 |
| Pisa | 465,22 |
| Pistoia | 413,23 |
| Pordenone | 261,01 |
| Potenza | 339,90 |
| Prato | 370,26 |
| Ragusa | 1.251,84 |
| Ravenna | 507,93 |
| Reggio Calabria | 784,17 |
| Reggio Emilia | 467,66 |
| Rieti | 599,38 |
| Rimini | 523,31 |
| Roma | 1.090,98 |
| Rovigo | 558,10 |
| Salerno | 309,08 |
| Sassari | 795,39 |
| Savona | 308,04 |
| Siena | 400,14 |
| Siracusa | 1.310,29 |
| Sondrio | 266,04 |
| Taranto | 2.385,63 |
| Teramo | 395,39 |
| Terni | 390,85 |
| Torino | 326,72 |
| Trapani | 853,90 |
| Trento | 418,02 |
| Treviso | 259,86 |
| Trieste | 978,86 |
| Udine | 540,87 |
| Varese | 367,51 |
| Venezia | 486,88 |
| Verbania | 192,35 |
| Vercelli | 406,69 |
| Verona | 294,04 |

| | AMd 01 gen – 31 dic 2010 |
|----------------------------|-----------------------------|
| Vibo Valentia | 350,80 |
| Vicenza | 376,70 |
| Viterbo | 632,27 |
| AMd complessivo CTP | 971,54 |

E' da rilevare che solo 13 CTP presentano una AMd superiore al valore medio: Macerata (973,17), Massa Carrara (973,85), Trieste (978,86), Roma (1.090,98), Catania (1.112,97), Lecce (1.156,07), Lucca (1.206,12), Biella (1.212,76), Ragusa (1.251,84), Siracusa (1.310,29), Palermo (1.907,96), Taranto (2.385,63) e Cosenza (5.923,36).

In queste CTP nel 2010 sono stati definiti 77.565 ricorsi, pari al 28,53% della produzione nazionale, e la loro definizione ha influenzato notevolmente l'AMd nazionale, come confermato anche dal valore mediano (rilevato nella CTP di Livorno)¹⁷ che si attesta a 425,61 giorni (pari a 1 anno e 2 mesi), inferiore per meno della metà della AMd.

I valori più bassi sono rilevabili nelle CTP di Verbania (192,35), Pescara (210,79), e Forlì (237,35).

Si effettua la stessa analisi per le CTR.

TAB. A.4.2.c – CTR - Anzianità media dei definiti

| | AMd 01 gen – 31 dic 2010 |
|----------------------------|-----------------------------|
| Abruzzo | 542,05 |
| Basilicata | 637,86 |
| Bolzano (II° gr.) | 381,16 |
| Calabria | 2.049,55 |
| Campania | 394,40 |
| Emilia Romagna | 579,29 |
| Friuli Venezia Giulia | 916,01 |
| Lazio | 436,59 |
| Liguria | 580,75 |
| Lombardia | 445,91 |
| Marche | 684,76 |
| Molise | 957,82 |
| Piemonte | 371,83 |
| Puglia | 1.294,68 |
| Sardegna | 1.109,22 |
| Sicilia | 884,09 |
| Toscana | 669,92 |
| Trento (II° gr.) | 485,98 |
| Umbria | 585,34 |
| Valle d'Aosta | 285,74 |
| Veneto | 455,48 |
| AMd complessivo CTR | 654,63 |

¹⁷ Si ricorda che la mediana divide in due il campione osservato. Nel caso considerato, 51 CTP presentano una AMd inferiore a 425,61 giorni e 51 superiore a tale valore.

Si osservano 8 CTR con un valore dell'AMd superiore alla media nazionale, tra cui risaltano la Calabria (2.049,55), la Puglia (1.294,68) e la Sardegna (1.109,22). Molto inferiori alla media risultano la Valle d'Aosta (285,74), il Piemonte (371,83) e Bolzano II° grado (381,16).

Il valore mediano (riscontrabile nella CTR della Liguria) è pari a 580,75 giorni, e certifica una situazione più omogenea rispetto a quella rilevata nelle CTP, dal momento che detto valore si avvicina a quello medio rilevato.

A.4.3 DEFINITI - ANALISI DEGLI ESITI

Gli esiti, ai fini della presente relazione, sono stati suddivisi tra esiti che attengono al merito della controversia ed esiti di rito, connessi quest'ultimi a vizi procedurali o alla cessazione della materia del contendere.

Nel presente paragrafo è riportata la distribuzione, per tipologia di esito, dei ricorsi definiti nel periodo gennaio - dicembre 2010.

TAB. A.4.3 – Analisi dei ricorsi definiti presso le CT per “categoria di esito”

| | RICORSI DEFINITI periodo 1 gen – 31 dic 2010 | | | |
|----------------------|--|---------------|---------------|---------------|
| | CTP | | CTR | |
| | N. | % | N. | % |
| esito di merito | 205.417 | 75,55 | 50.083 | 87,60 |
| esito di rito | 66.483 | 24,45 | 7.088 | 12,40 |
| <u>TOTALE</u> | 271.900 | 100,00 | 57.171 | 100,00 |

Gli esiti di merito sono pari al 75,55% presso le CTP e pari al 87,60% presso le CTR.

A.4.4 DEFINITI - ANALISI DEGLI ESITI NELLE CONTROVERSIE TRIBUTARIE

In questo paragrafo si analizzano gli esiti nel processo tributario.

A tale scopo, detti esiti sono stati aggregati in cinque categorie:

Favorevole al contribuente: comprende i ricorsi e/o appelli il cui giudizio è favorevole al contribuente. In questa categoria, sono ricompresi anche gli appelli proposti dall'Ufficio giudicati inammissibili o improcedibili.

Giudizio Intermedio: comprende le controversie il cui giudizio di merito ha accolto parzialmente le pretese della parte ricorrente.

Favorevole all'ufficio: comprende i ricorsi e/o appelli il cui giudizio è favorevole all'Ufficio. Comprende, inoltre, anche i ricorsi proposti dal contribuente giudicati inammissibili o improcedibili.

Conciliazione: comprende i ricorsi e/o appelli definiti con la conciliazione giudiziale, ex art 48 del D.Lgs. 546/92.

Altri esiti: comprende i ricorsi e/o appelli definiti a seguito di intervenuta modifica normativa (es. condono).

All'interno delle categorie descritte, inoltre, i ricorsi definiti sono stati distinti nelle tipologie "esiti di merito" ed "esiti di rito" (Cfr. il precedente paragrafo A.4.3).

Nella successive tabelle si espongono i dati sull'esito dei definiti nel 2010 rispettivamente presso le CTP e le CTR.

TAB. A.4.4.a – CTP - Analisi dell'esito nelle controversie definite nel 2010

| | Favorevole contribuente | | Giudizio intermedio | | Favorevole ufficio | | Conciliazione | | Altri esiti | | Totali ricorsi definiti | |
|-----------------------------------|-------------------------|-------|---------------------|------|--------------------|-------|---------------|------|-------------|-------|-------------------------|--------|
| | n | % | n | % | n | % | n | % | n | % | n | % |
| ricorsi definiti anno 2010 | 98.102 | 36,08 | 27.165 | 9,99 | 108.780 | 40,01 | 3.071 | 1,13 | 34.782 | 12,79 | 271.900 | 100,00 |

di cui con

| | | | | | | | | | | | | |
|------------------------|--------|-------|--------|-------|--------|-------|-------|------|--------|-------|---------|--------|
| esito di merito | 98.102 | 47,76 | 27.165 | 13,22 | 80.150 | 39,02 | | | | | 205.417 | 100,00 |
| esito di rito | | | | | 28.630 | 43,06 | 3.071 | 4,62 | 34.782 | 52,32 | 66.483 | 100,00 |

Presso le CTP si evidenzia una percentuale di successo degli Enti impositori del 40,01% contro il 36,08% di successo del contribuente. Limitando, tuttavia, l'analisi ai ricorsi definiti con una decisione di merito, il contribuente registra una percentuale di successo superiore a quella degli uffici: 47,76% contro il 39,02%.

TAB. A.4.4.b – CTR - Analisi dell'esito nelle controversie definite nel 2010

| | Favorevole contribuente | | Giudizio intermedio | | Favorevole ufficio | | Altri esiti | | Totali ricorsi definiti | |
|-----------------------------------|-------------------------|-------|---------------------|------|--------------------|-------|-------------|------|-------------------------|--------|
| | n | % | n | % | n | % | n | % | n | % |
| appelli definiti anno 2010 | 26.773 | 46,83 | 4.802 | 8,40 | 22.829 | 39,93 | 2.767 | 4,84 | 57.171 | 100,00 |

di cui con

| | | | | | | | | | | |
|------------------------|--------|-------|-------|------|--------|-------|-------|-------|--------|--------|
| esito di merito | 24.709 | 49,34 | 4.802 | 9,59 | 20.572 | 41,08 | | | 50.083 | 100,00 |
| esito di rito | 2.064 | 29,12 | | | 2.257 | 31,84 | 2.767 | 39,04 | 7.088 | 100,00 |

Le percentuali più elevate di esito favorevole al contribuente si realizzano nelle CTP della Sicilia (47,22%), della Basilicata (43,18%) e delle Marche (40,41%).

La percentuale di esiti favorevoli all'ufficio supera il 50% nelle CTP dell'Umbria (69,10%), dell'Abruzzo (53,92%) e della Sardegna (51,44%).

L'esito del giudizio intermedio oscilla tra il 5,98% delle CTP dell'Abruzzo ed il 16,11% delle CT di I° grado del Trentino Alto Adige.

L'analisi degli esiti per le controversie definite presso le CTR viene esposta nella tabella seguente:

TAB. A.4.4.d – CTR – Analisi dell'esito nelle controversie definite nel 2010 distinte per CTR

| CTR | esito | Favorevole contribuente | | Giudizio intermedio | | Favorevole ufficio | | Altri esiti | | Totali appelli definiti | |
|-----------------------|------------------|-------------------------|--------------|---------------------|--------------|--------------------|--------------|-------------|--------------|-------------------------|---------------|
| | | n | % | n | % | n | % | n | % | n | % |
| Abruzzo | <i>di rito</i> | 628 | 43,73 | 141 | 9,82 | 667 | 46,45 | 0 | 0,00 | 1.436 | 100,00 |
| | <i>di merito</i> | 36 | 21,95 | 0 | 0,00 | 55 | 33,54 | 73 | 44,51 | 164 | 100,00 |
| | totali | 664 | 41,50 | 141 | 8,81 | 722 | 45,13 | 73 | 4,56 | 1.600 | 100,00 |
| Basilicata | <i>di rito</i> | 262 | 43,74 | 30 | 5,01 | 307 | 51,25 | 0 | 0,00 | 599 | 100,00 |
| | <i>di merito</i> | 22 | 25,88 | 0 | 0,00 | 30 | 35,29 | 33 | 38,82 | 85 | 100,00 |
| | totali | 284 | 41,52 | 30 | 4,39 | 337 | 49,27 | 33 | 4,82 | 684 | 100,00 |
| Bolzano 2°gr | <i>di rito</i> | 821 | 44,79 | 204 | 11,13 | 808 | 44,08 | 0 | 0,00 | 1.833 | 100,00 |
| | <i>di merito</i> | 116 | 21,25 | 0 | 0,00 | 176 | 32,23 | 254 | 46,52 | 546 | 100,00 |
| | totali | 937 | 39,39 | 204 | 8,58 | 984 | 41,36 | 254 | 10,68 | 2.379 | 100,00 |
| Calabria | <i>di rito</i> | 6.341 | 62,71 | 805 | 7,96 | 2.966 | 29,33 | 0 | 0,00 | 10.112 | 100,00 |
| | <i>di merito</i> | 391 | 39,90 | 0 | 0,00 | 275 | 28,06 | 314 | 32,04 | 980 | 100,00 |
| | totali | 6.732 | 60,69 | 805 | 7,26 | 3.241 | 29,22 | 314 | 2,83 | 11.092 | 100,00 |
| Campania | <i>di rito</i> | 1.181 | 48,68 | 191 | 7,87 | 1.054 | 43,45 | 0 | 0,00 | 2.426 | 100,00 |
| | <i>di merito</i> | 143 | 41,33 | 0 | 0,00 | 78 | 22,54 | 125 | 36,13 | 346 | 100,00 |
| | totali | 1.324 | 47,76 | 191 | 6,89 | 1.132 | 40,84 | 125 | 4,51 | 2.772 | 100,00 |
| Emilia Romagna | <i>di rito</i> | 404 | 44,10 | 104 | 11,35 | 408 | 44,54 | 0 | 0,00 | 916 | 100,00 |
| | <i>di merito</i> | 49 | 33,33 | 0 | 0,00 | 50 | 34,01 | 48 | 32,65 | 147 | 100,00 |
| | totali | 453 | 42,62 | 104 | 9,78 | 458 | 43,09 | 48 | 4,52 | 1.063 | 100,00 |
| Friuli Venezia Giulia | <i>di rito</i> | 3.005 | 44,13 | 456 | 6,70 | 3.348 | 49,17 | 0 | 0,00 | 6.809 | 100,00 |
| | <i>di merito</i> | 279 | 24,54 | 0 | 0,00 | 481 | 42,30 | 377 | 33,16 | 1.137 | 100,00 |
| | totali | 3.284 | 41,33 | 456 | 5,74 | 3.829 | 48,19 | 377 | 4,74 | 7.946 | 100,00 |
| Lazio | <i>di rito</i> | 759 | 46,62 | 177 | 10,87 | 692 | 42,51 | 0 | 0,00 | 1.628 | 100,00 |
| | <i>di merito</i> | 18 | 10,40 | 0 | 0,00 | 44 | 25,43 | 111 | 64,16 | 173 | 100,00 |
| | totali | 777 | 43,14 | 177 | 9,83 | 736 | 40,87 | 111 | 6,16 | 1.801 | 100,00 |
| Liguria | <i>di rito</i> | 3.256 | 46,05 | 796 | 11,26 | 3.019 | 42,70 | 0 | 0,00 | 7.071 | 100,00 |
| | <i>di merito</i> | 227 | 24,54 | 0 | 0,00 | 326 | 35,24 | 372 | 40,22 | 925 | 100,00 |
| | totali | 3.483 | 43,56 | 796 | 9,95 | 3.345 | 41,83 | 372 | 4,65 | 7.996 | 100,00 |
| Lombardia | <i>di rito</i> | 578 | 45,87 | 200 | 15,87 | 482 | 38,25 | 0 | 0,00 | 1.260 | 100,00 |
| | <i>di merito</i> | 39 | 24,22 | 0 | 0,00 | 26 | 16,15 | 96 | 59,63 | 161 | 100,00 |
| | totali | 617 | 43,42 | 200 | 14,07 | 508 | 35,75 | 96 | 6,76 | 1.421 | 100,00 |
| Marche | <i>di rito</i> | 183 | 61,62 | 23 | 7,74 | 91 | 30,64 | 0 | 0,00 | 297 | 100,00 |
| | <i>di merito</i> | 24 | 53,33 | 0 | 0,00 | 14 | 31,11 | 7 | 15,56 | 45 | 100,00 |
| | totali | 207 | 60,53 | 23 | 6,73 | 105 | 30,70 | 7 | 2,05 | 342 | 100,00 |
| Molise | <i>di rito</i> | 830 | 47,24 | 172 | 9,79 | 755 | 42,97 | 0 | 0,00 | 1.757 | 100,00 |
| | <i>di merito</i> | 27 | 13,24 | 0 | 0,00 | 69 | 33,82 | 108 | 52,94 | 204 | 100,00 |
| | totali | 857 | 43,70 | 172 | 8,77 | 824 | 42,02 | 108 | 5,51 | 1.961 | 100,00 |
| Piemonte | <i>di rito</i> | 1.639 | 42,78 | 388 | 10,13 | 1.804 | 47,09 | 0 | 0,00 | 3.831 | 100,00 |
| | <i>di merito</i> | 168 | 26,13 | 0 | 0,00 | 229 | 35,61 | 246 | 38,26 | 643 | 100,00 |
| | totali | 1.807 | 40,39 | 388 | 8,67 | 2.033 | 45,44 | 246 | 5,50 | 4.474 | 100,00 |
| Puglia | <i>di rito</i> | 261 | 51,18 | 93 | 18,24 | 156 | 30,59 | 0 | 0,00 | 510 | 100,00 |
| | <i>di merito</i> | 6 | 11,11 | 0 | 0,00 | 10 | 18,52 | 38 | 70,37 | 54 | 100,00 |
| | totali | 267 | 47,34 | 93 | 16,49 | 166 | 29,43 | 38 | 6,74 | 564 | 100,00 |
| Sardegna | <i>di rito</i> | 2.109 | 50,48 | 439 | 10,51 | 1.630 | 39,01 | 0 | 0,00 | 4.178 | 100,00 |
| | <i>di merito</i> | 159 | 31,05 | 0 | 0,00 | 152 | 29,69 | 201 | 39,26 | 512 | 100,00 |
| | totali | 2.268 | 48,36 | 439 | 9,36 | 1.782 | 38,00 | 201 | 4,29 | 4.690 | 100,00 |
| Sicilia | <i>di rito</i> | 117 | 41,64 | 42 | 14,95 | 122 | 43,42 | 0 | 0,00 | 281 | 100,00 |
| | <i>di merito</i> | 2 | 9,52 | 0 | 0,00 | 9 | 42,86 | 10 | 47,62 | 21 | 100,00 |
| | totali | 119 | 39,40 | 42 | 13,91 | 131 | 43,38 | 10 | 3,31 | 302 | 100,00 |
| Toscana | <i>di rito</i> | 1.173 | 46,94 | 226 | 9,04 | 1.100 | 44,02 | 0 | 0,00 | 2.499 | 100,00 |
| | <i>di merito</i> | 285 | 55,34 | 0 | 0,00 | 103 | 20,00 | 127 | 24,66 | 515 | 100,00 |
| | totali | 1.458 | 48,37 | 226 | 7,50 | 1.203 | 39,91 | 127 | 4,21 | 3.014 | 100,00 |

| CTR | esito | Favorevole contribuente | | Giudizio intermedio | | Favorevole ufficio | | Altri esiti | | Totali appelli definiti | |
|---------------|------------------|-------------------------|--------------|---------------------|--------------|--------------------|--------------|-------------|-------------|-------------------------|---------------|
| | | n | % | n | % | n | % | n | % | n | % |
| Trento 2°gr | <i>di rito</i> | 283 | 51,55 | 40 | 7,29 | 226 | 41,17 | 0 | 0,00 | 549 | 100,00 |
| | <i>di merito</i> | 11 | 18,03 | 0 | 0,00 | 22 | 36,07 | 28 | 45,90 | 61 | 100,00 |
| | totali | 294 | 48,20 | 40 | 6,56 | 248 | 40,66 | 28 | 4,59 | 610 | 100,00 |
| Umbria | <i>di rito</i> | 12 | 32,43 | 2 | 5,41 | 23 | 62,16 | 0 | 0,00 | 37 | 100,00 |
| | <i>di merito</i> | 1 | 20,00 | 0 | 0,00 | 4 | 80,00 | 0 | 0,00 | 5 | 100,00 |
| | totali | 13 | 30,95 | 2 | 4,76 | 27 | 64,29 | 0 | 0,00 | 42 | 100,00 |
| Valle d'Aosta | <i>di rito</i> | 867 | 42,21 | 273 | 13,29 | 914 | 44,50 | 0 | 0,00 | 2.054 | 100,00 |
| | <i>di merito</i> | 61 | 16,76 | 0 | 0,00 | 104 | 28,57 | 199 | 54,67 | 364 | 100,00 |
| | totali | 928 | 38,38 | 273 | 11,29 | 1.018 | 42,10 | 199 | 8,23 | 2.418 | 100,00 |
| Veneto | <i>di rito</i> | 628 | 43,73 | 141 | 9,82 | 667 | 46,45 | 0 | 0,00 | 1.436 | 100,00 |
| | <i>di merito</i> | 36 | 21,95 | 0 | 0,00 | 55 | 33,54 | 73 | 44,51 | 164 | 100,00 |
| | totali | 664 | 41,50 | 141 | 8,81 | 722 | 45,13 | 73 | 4,56 | 1.600 | 100,00 |

Nel secondo grado di giudizio, le percentuali maggiori di esito favorevole al contribuente si realizzano presso la CTR della Campania (60,69%) e del Molise (50,53%).

Le percentuali maggiori di esiti favorevoli all'ufficio si realizzano presso la CTR della Valle d'Aosta (64,29%) e della Basilicata (49,27%).

L'esito del giudizio intermedio oscilla tra il 4,39% della CTR della Basilicata e l' 16,49% della CTR della Sardegna.

A.4.5 DEFINITI - CONFRONTO TRA ESITI E IMPOSTE

Si espone di seguito un raffronto tra gli esiti e le imposte oggetto del contenzioso.

TAB. A.4.5.a – CTP – Confronto tra esiti e imposte nelle controversie definite nel 2010

| | Favorevole contribuente | | Giudizio intermedio | | Favorevole ufficio | | Conciliazione | | Altri esiti | | Totali ricorsi definiti | |
|--|-------------------------|--------------|---------------------|-------------|--------------------|--------------|---------------|-------------|---------------|--------------|-------------------------|---------------|
| | n | % | n | % | n | % | n | % | n | % | n | % |
| Tributi erariali | | | | | | | | | | | | |
| Doganali | 543 | 26,07 | 137 | 6,58 | 1.190 | 57,13 | 7 | 0,34 | 206 | 9,89 | 2.083 | 100,00 |
| Registro | 8.463 | 36,98 | 2.462 | 10,76 | 8.440 | 36,88 | 169 | 0,74 | 3.351 | 14,64 | 22.885 | 100,00 |
| Ipotecarie e catastali | 1.523 | 19,55 | 1.204 | 15,45 | 3.450 | 44,28 | 522 | 6,70 | 1.092 | 14,02 | 7.791 | 100,00 |
| Altre imposte indirette | 1.685 | 38,98 | 304 | 7,03 | 1.702 | 39,37 | 12 | 0,28 | 620 | 14,34 | 4.323 | 100,00 |
| Ire e Irpef (comprese addizionali) | 17.663 | 34,18 | 5.697 | 11,03 | 20.494 | 39,66 | 797 | 1,54 | 7.019 | 13,58 | 51.670 | 100,00 |
| Ires e Irpeg | 2.035 | 37,02 | 644 | 11,72 | 2.054 | 37,37 | 73 | 1,33 | 691 | 12,57 | 5.497 | 100,00 |
| Irap | 7.731 | 49,26 | 1.388 | 8,84 | 4.754 | 30,29 | 30 | 0,19 | 1.790 | 11,41 | 15.693 | 100,00 |
| Irap e altre imposte dirette e indirette | 12.872 | 34,62 | 6.200 | 16,67 | 14.964 | 40,24 | 844 | 2,27 | 2.305 | 6,20 | 37.185 | 100,00 |
| Iva | 6.518 | 34,59 | 1.449 | 7,69 | 7.550 | 40,07 | 81 | 0,43 | 3.243 | 17,21 | 18.841 | 100,00 |
| Iva e Irpef | 941 | 33,51 | 346 | 12,32 | 1.183 | 42,13 | 39 | 1,39 | 299 | 10,65 | 2.808 | 100,00 |
| Iva e Irpeg | 202 | 33,89 | 99 | 16,61 | 237 | 39,77 | 4 | 0,67 | 54 | 9,06 | 596 | 100,00 |
| Recupero crediti d'imposta | 1.560 | 30,99 | 238 | 4,73 | 2.739 | 54,41 | 10 | 0,20 | 487 | 9,67 | 5.034 | 100,00 |
| Sanzioni amministrative | 1.256 | 28,26 | 410 | 9,22 | 1.617 | 36,38 | 13 | 0,29 | 1.149 | 25,85 | 4.445 | 100,00 |
| Altri tributi erariali | 6.373 | 32,96 | 1.526 | 7,89 | 8.017 | 41,46 | 174 | 0,90 | 3.246 | 16,79 | 19.336 | 100,00 |
| Tributi locali | | | | | | | | | | | | |
| Ici | 6.507 | 29,11 | 2.531 | 11,32 | 9.230 | 41,29 | 209 | 0,93 | 3.879 | 17,35 | 22.356 | 100,00 |
| Tributi locali smaltimento rifiuti | 8.738 | 44,34 | 1.404 | 7,12 | 7.581 | 38,47 | 78 | 0,40 | 1.905 | 9,67 | 19.706 | 100,00 |
| Tributi e tasse auto | 8.682 | 52,55 | 589 | 3,57 | 5.610 | 33,96 | 2 | 0,01 | 1.638 | 9,91 | 16.521 | 100,00 |
| Cosap e Tosap | 466 | 31,68 | 58 | 3,94 | 551 | 37,46 | 5 | 0,34 | 391 | 26,58 | 1.471 | 100,00 |
| Pubblicità | 1.169 | 32,64 | 166 | 4,64 | 1.378 | 38,48 | 2 | 0,06 | 866 | 24,18 | 3.581 | 100,00 |
| Altri tributi locali | 3.175 | 31,50 | 313 | 3,11 | 6.039 | 59,92 | 0 | 0,00 | 551 | 5,47 | 10.078 | 100,00 |
| totali | 98.102 | 36,08 | 27.165 | 9,99 | 108.780 | 40,01 | 3.071 | 1,13 | 34.782 | 12,79 | 271.900 | 100,00 |

Dalla tabella precedente si evidenzia che, presso le CTP, il contribuente ha una percentuale di successo superiore a quella dell'Ufficio nelle sole controversie aventi per oggetto i seguenti tributi:

- **Tributi e tasse auto:** il 52,55% per il contribuente contro il 33,96% per l'Ufficio;
- **Irap:** il 49,26% per il contribuente contro il 30,29% per l'Ufficio;
- **Tributi smaltimento rifiuti:** il 44,34% per il contribuente contro il 38,47% per l'Ufficio;
- **Registro:** 36,98% per il contribuente contro il 36,88% per l'Ufficio;

La maggiore percentuale di successo degli Enti impositori si riscontra nelle controversie aventi per oggetto:

- **Tributi doganali** (57,13%);
- **ICI** (41,29%) ed **Altri tributi locali** (59,92%);
- **Recupero crediti d'imposta** (54,41%);
- **Ipotecarie e catastali** (44,28%).

Nella successiva tabella i dati precedenti sono stati aggregati per analizzare gli esiti rispetto alle due tipologie di Tributi erariali e Tributi locali.

TAB. A.4.5.b – CTP – esiti e imposte per tipologia di tributo

| | Favorevole contribuente | | Giudizio intermedio | | Favorevole ufficio | | Conciliazione | | Altri esiti | | Totali ricorsi definiti | |
|-------------------------|-------------------------|--------------|---------------------|-------------|--------------------|--------------|---------------|-------------|---------------|--------------|-------------------------|---------------|
| | n | % | n | % | n | % | n | % | n | % | n | % |
| Tributi erariali | 69.365 | 35,00 | 22.104 | 11,15 | 78.391 | 39,55 | 2.775 | 1,40 | 25.552 | 12,89 | 198.187 | 100,00 |
| Tributi locali | 28.737 | 38,98 | 5.061 | 6,87 | 30.389 | 41,23 | 296 | 0,40 | 9.230 | 12,52 | 73.713 | 100,00 |
| Totali | 98.102 | 36,08 | 27.165 | 9,99 | 108.780 | 40,01 | 3.071 | 1,13 | 34.782 | 12,79 | 271.900 | 100,00 |

Gli Enti impositori registrano una percentuale di successo maggiore a quella del contribuente in entrambe le aggregazioni.

Si ripetono le analisi per gli esiti sugli appelli definiti presso le CTR.

TAB. A.4.5.c – CTR - Confronto tra esiti e imposte nelle controversie definite nel 2010

| | Favorevole contribuente | | Giudizio intermedio | | Favorevole ufficio | | Altri esiti | | Totali ricorsi definiti | | |
|--|-------------------------|-------|---------------------|-------|--------------------|-------|-------------|-------|-------------------------|--------|--|
| | n | % | n | % | n | % | n | % | n | % | |
| Tributi erariali | | | | | | | | | | | |
| Doganali | 368 | 46,94 | 63 | 8,04 | 317 | 40,43 | 36 | 4,59 | 784 | 100,00 | |
| Registro | 1.993 | 42,44 | 384 | 8,18 | 2.103 | 44,78 | 216 | 4,60 | 4.696 | 100,00 | |
| Ipotecarie e catastali | 2.734 | 78,77 | 172 | 4,96 | 496 | 14,29 | 69 | 1,99 | 3.471 | 100,00 | |
| Altre imposte indirette | 462 | 43,54 | 96 | 9,05 | 408 | 38,45 | 95 | 8,95 | 1.061 | 100,00 | |
| Ire e Irpef (comprese addizionali) | 4.502 | 42,98 | 900 | 8,59 | 4.420 | 42,20 | 652 | 6,22 | 10.474 | 100,00 | |
| Ires e Irpeg | 661 | 45,65 | 139 | 9,60 | 568 | 39,23 | 80 | 5,52 | 1.448 | 100,00 | |
| Irap | 2.853 | 58,28 | 372 | 7,60 | 1.518 | 31,01 | 152 | 3,11 | 4.895 | 100,00 | |
| Irap e altre imposte dirette e indirette | 4.263 | 42,33 | 1.343 | 13,33 | 4.221 | 41,91 | 245 | 2,43 | 10.072 | 100,00 | |
| Iva | 2.523 | 46,03 | 422 | 7,70 | 2.334 | 42,58 | 202 | 3,69 | 5.481 | 100,00 | |
| Iva e Irpef | 316 | 42,30 | 62 | 8,30 | 347 | 46,45 | 22 | 2,95 | 747 | 100,00 | |
| Iva e Irpeg | 112 | 39,02 | 26 | 9,06 | 142 | 49,48 | 7 | 2,44 | 287 | 100,00 | |
| Recupero crediti d'imposta | 480 | 41,56 | 118 | 10,22 | 526 | 45,54 | 31 | 2,68 | 1.155 | 100,00 | |
| Sanzioni amministrative | 249 | 27,36 | 35 | 3,85 | 328 | 36,04 | 298 | 32,75 | 910 | 100,00 | |
| Altri tributi erariali | 1.349 | 46,57 | 218 | 7,53 | 1.149 | 39,66 | 181 | 6,25 | 2.897 | 100,00 | |
| Tributi locali | | | | | | | | | | | |

| | Favorevole contribuente | | Giudizio intermedio | | Favorevole ufficio | | Altri esiti | | Totali ricorsi definiti | |
|------------------------------------|-------------------------|--------------|---------------------|-------------|--------------------|--------------|--------------|-------------|-------------------------|---------------|
| | n | % | n | % | n | % | n | % | n | % |
| Ici | 1.313 | 35,99 | 272 | 7,46 | 1.899 | 52,06 | 164 | 4,50 | 3.648 | 100,00 |
| Tributi locali smaltimento rifiuti | 1.332 | 58,81 | 128 | 5,65 | 698 | 30,82 | 107 | 4,72 | 2.265 | 100,00 |
| Tributi e tasse auto | 211 | 31,87 | 13 | 1,96 | 406 | 61,33 | 32 | 4,83 | 662 | 100,00 |
| Cosap e Tosap | 81 | 33,61 | 3 | 1,24 | 75 | 31,12 | 82 | 34,02 | 241 | 100,00 |
| Pubblicità | 181 | 33,15 | 19 | 3,48 | 280 | 51,28 | 66 | 12,09 | 546 | 100,00 |
| Altri tributi locali | 790 | 55,21 | 17 | 1,19 | 594 | 41,51 | 30 | 2,10 | 1.431 | 100,00 |
| totali | 26.773 | 46,83 | 4.802 | 8,40 | 22.829 | 39,93 | 2.767 | 4,84 | 57.171 | 100,00 |

Nella successiva tabella i dati precedenti sono stati aggregati per analizzare gli esiti rispetto alle due tipologie di Tributi erariali e Tributi locali.

TAB. A.4.5.d – CTR – esiti e imposte per tipologia di tributo

| | Favorevole contribuente | | Giudizio intermedio | | Favorevole ufficio | | Altri esiti | | Totali ricorsi definiti | |
|-------------------------|-------------------------|--------------|---------------------|-------------|--------------------|--------------|--------------|-------------|-------------------------|---------------|
| | n | % | n | % | n | % | n | % | n | % |
| Tributi erariali | 22.865 | 47,26 | 4.350 | 8,99 | 18.877 | 39,02 | 2.286 | 4,73 | 48.378 | 100,00 |
| Tributi locali | 3.908 | 44,44 | 452 | 5,14 | 3.952 | 44,94 | 481 | 5,47 | 8.793 | 100,00 |
| Totali | 26.773 | 46,83 | 4.802 | 8,40 | 22.829 | 39,93 | 2.767 | 4,84 | 57.171 | 100,00 |

Dall'analisi delle due tabelle precedenti si evidenzia che, nel secondo grado di giudizio, gli uffici hanno una percentuale di successo superiore a quella favorevole al contribuente nelle controversie aventi ad oggetto i seguenti tributi:

- **Tributi e tasse auto:** il 61,33% per l'Ufficio contro il 31,87% per il contribuente;
- **ICI:** il 52,06% per l'Ufficio contro il 35,99% per il contribuente;
- **Pubblicità:** il 51,28% per l'Ufficio contro il 33,15% per il contribuente;
- **Iva e Irpeg:** il 49,48% per l'Ufficio contro il 39,02% per il contribuente;
- **Iva e Irpef:** il 46,45% per l'Ufficio contro il 42,30% per il contribuente;
- **Recupero crediti d'imposta:** il 45,45% per l'Ufficio contro il 41,56% per il contribuente;
- **Registro:** il 44,78% per l'Ufficio contro il 42,44% per il contribuente;
- **Sanzioni amministrative:** il 36,04% per l'Ufficio contro il 27,36% per il contribuente.

Si evidenziano i tributi **Ipotecari e catastali** che risultano favorevoli al contribuente per il 78,77%, contro il 14,29% favorevole all'Ufficio.

Con riguardo alla tabella A.4.5.d, si evince che, nelle CTR, gli Enti impositori registrano percentuali di successo superiori al contribuente nelle controversie inerenti ai tributi locali.

A.4.6 DEFINITI - ANALISI PER PROVVEDIMENTO FINALE

Gli atti che definiscono la controversia possono assumere la forma della sentenza, dell'ordinanza e del decreto.

Nel presente paragrafo è riportata la distribuzione dei ricorsi, definiti nel periodo 1° gennaio – 31 dicembre 2010, suddivisi per tipologia del provvedimento e per grado di giudizio.

TAB. A.4.6. - Analisi dei definiti per “provvedimento finale”

| | Definiti CTP | | Definiti CTR | |
|--|----------------|---------------|---------------|---------------|
| | N. | % | N. | % |
| Ricorsi definiti con sentenze di merito | 205.402 | 75,54 | 50.059 | 87,56 |
| Ricorsi definiti con sentenze con esito di rito | 54.637 | 20,09 | 5.854 | 10,24 |
| Decreti di inammissibilità, estinzione e improcedibilità | 10.957 | 4,03 | 988 | 1,73 |
| Ordinanze definitive | 904 | 0,33 | 270 | 0,47 |
| <u>TOTALE</u> | 271.900 | 100,00 | 57.171 | 100,00 |

A.4.7 DEFINITI - ANALISI PER NATURA GIURIDICA DEI RICORRENTI

Nel presente paragrafo viene proposta l'analisi dei ricorsi/appelli definiti nel 2010 suddivisi secondo la natura giuridica ed il settore economico del ricorrente.

TAB. A.4.7.a – Analisi dei definiti per natura giuridica del ricorrente

| | Definiti periodo 1 gen – 31 dic 2010 | | | |
|-----------------------|--------------------------------------|---------------|---------------|---------------|
| | CTP | | CTR | |
| | N. | % | N. | % |
| Persona fisica | 199.272 | 73,29 | 37.628 | 65,82 |
| Altri soggetti | 72.628 | 26,71 | 19.543 | 34,18 |
| Totale | 271.900 | 100,00 | 57.171 | 100,00 |

Con la successiva tabella si illustra in dettaglio la natura giuridica del ricorrente.

TAB. A.4.7.b – Dettaglio dei definiti per natura giuridica del ricorrente

| | Persona fisica | | Altri soggetti di cui | | | | | | Totale | |
|---------------|----------------|--------------|-----------------------|-------------|---------------------|--------------|------------------------|-------------|----------------|---------------|
| | | | Società di persone | | Società di capitali | | Altre forme giuridiche | | | |
| | N. | % | N. | % | N. | % | N. | % | N. | % |
| CTP | 199.272 | 73,29 | 16.981 | 6,25 | 47.066 | 17,31 | 8.581 | 3,16 | 271.900 | 100,00 |
| CTR | 37.628 | 65,82 | 4.576 | 8,00 | 12.581 | 22,01 | 2.386 | 4,17 | 57.171 | 100,00 |
| Totale | 236.900 | 71,99 | 21.557 | 6,55 | 59.647 | 18,13 | 10.729 | 3,26 | 329.071 | 100,00 |

La successiva tabella mostra la suddivisione per categorie economiche dei definiti in cui il ricorrente rientra tra gli "Altri soggetti".

TAB. A.4.7.c – Analisi dei definiti per macro settore economico

| | Agricoltura | Commercio | Industria | Servizi privati | Servizi pubblici | Non classificabile | Totale |
|---------------|--------------|---------------|---------------|-----------------|------------------|--------------------|---------------|
| CTP | 1.613 | 15.269 | 25.359 | 25.294 | 2.387 | 2.706 | 72.628 |
| CTR | 498 | 4.357 | 6.691 | 6.730 | 625 | 642 | 19.543 |
| Totale | 2.111 | 19.626 | 32.050 | 32.024 | 3.012 | 3.348 | 92.171 |

Con la successiva tabella si illustra in dettaglio il settore economico del ricorrente.

TAB. A.4.7.d – Dettaglio dei definiti per settore economico

| Macrosezione | Sezione* | CTP | | CTR | | Totale | |
|--------------------|--|--------|-------|-------|-------|--------|-------|
| | | N. | % | N. | % | N. | % |
| Agricoltura | Agricoltura, silvicoltura e pesca | 1.613 | 2,22 | 498 | 2,55 | 2.111 | 2,29 |
| Commercio | Commercio all'ingrosso e al dettaglio - riparazione di autoveicoli e motocicli | 15.269 | 21,02 | 4.357 | 22,29 | 19.626 | 21,29 |

| | | | | | | | |
|---------------------------|--|---------------|---------------|---------------|---------------|---------------|---------------|
| Industria | Attività manifatturiere | 12.926 | 17,80 | 3.682 | 18,84 | 16.608 | 18,02 |
| | Costruzioni | 10.486 | 14,44 | 2.424 | 12,40 | 12.910 | 14,01 |
| | Estrazione di minerali da cave e miniere | 219 | 0,30 | 86 | 0,44 | 305 | 0,33 |
| | Fornitura di acqua-reti fognarie, attività di gestione dei rifiuti e risanamento | 974 | 1,34 | 310 | 1,59 | 1.284 | 1,39 |
| | Fornitura di energia elettrica, gas, vapore e aria condizionata | 754 | 1,04 | 189 | 0,97 | 943 | 1,02 |
| Servizi privati | Altre attività di servizi | 2.008 | 2,76 | 645 | 3,30 | 2.653 | 2,88 |
| | Attività artistiche, sportive, di intrattenimento e divertimento | 1.248 | 1,72 | 331 | 1,69 | 1.579 | 1,71 |
| | Attività dei servizi di alloggio e di ristorazione | 4.672 | 6,43 | 1.223 | 6,26 | 5.895 | 6,40 |
| | Attività di famiglie e convivenze come datori di lavoro per personale domestico-produzione di beni e servizi | 0 | 0,00 | | 0,00 | 0 | 0,00 |
| | Attività finanziarie e assicurative | 2.542 | 3,50 | 762 | 3,90 | 3.304 | 3,58 |
| | Attività immobiliari | 4.801 | 6,61 | 1.060 | 5,42 | 5.861 | 6,36 |
| | Attività professionali, scientifiche e tecniche | 2.282 | 3,14 | 669 | 3,42 | 2.951 | 3,20 |
| | Noleggio, agenzie di viaggio, servizi di supporto alle imprese | 3.072 | 4,23 | 901 | 4,61 | 3.973 | 4,31 |
| | Servizi di informazione e comunicazione | 2.338 | 3,22 | 499 | 2,55 | 2.837 | 3,08 |
| | Trasporto e magazzinaggio | 2.331 | 3,21 | 640 | 3,27 | 2.971 | 3,22 |
| Servizi pubblici | Amministrazione pubblica e difesa-assicurazione sociale obbligatoria | 944 | 1,30 | 236 | 1,21 | 1.180 | 1,28 |
| | Istruzione | 507 | 0,70 | 108 | 0,55 | 615 | 0,67 |
| | Organizzazioni ed organismi extraterritoriali | 6 | 0,01 | 5 | 0,03 | 11 | 0,01 |
| | Sanità e assistenza sociale | 930 | 1,28 | 276 | 1,41 | 1.206 | 1,31 |
| Non classificabile | | 2.706 | 3,73 | 642 | 3,29 | 3.348 | 3,63 |
| Totale | | 72.628 | 100,00 | 19.543 | 100,00 | 92.171 | 100,00 |

* Classificazione delle attività economiche ATECO 2007

Dalla tabella emerge che il commercio (21,29%), le attività manifatturiere (18,02%) e le costruzioni (14,01%) rappresentano i settori economici maggioritari tra i ricorsi/appelli definiti nel 2010.

Il successivo grafico illustra la suddivisione percentuale dei macro settori economici relativamente alle controversie definite nel 2010, prodotte da persone giuridiche.

Graf. A.4.7.e – Definiti nel 2010 distinti per settore economico

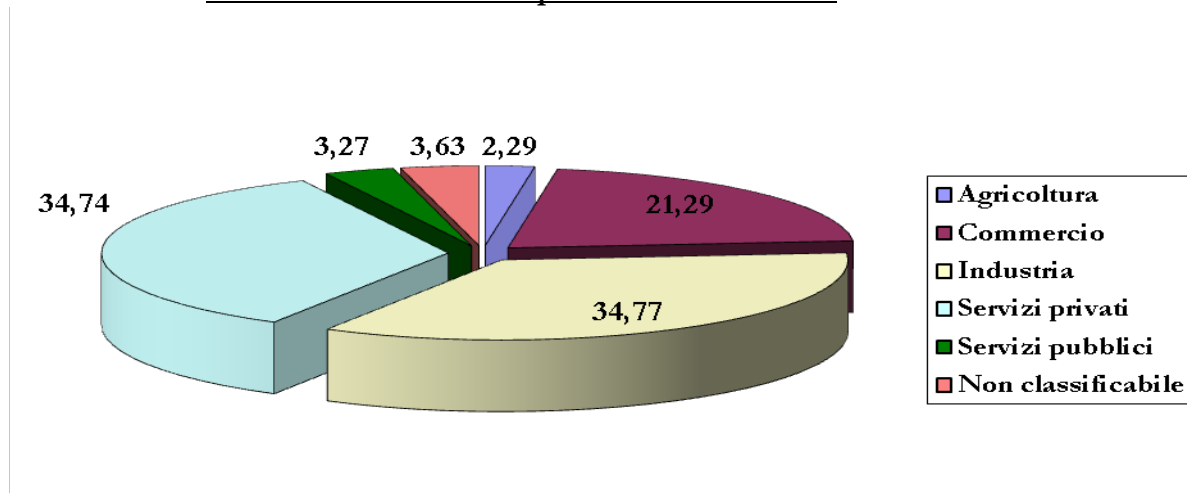

A.4.8 DEFINITI - ANALISI DELLE UDIENZE NECESSARIE ALLA DEFINIZIONE

Per essere definito, un ricorso può essere discusso in una o più udienze. Nelle tabelle successive viene rappresentato il numero medio di udienze che devono essere celebrate per concludere una controversia tributaria.

La trattazione della controversia è la fase che precede la deliberazione ed è fissata dal Presidente di Sezione della CT (art. 30, comma 1, D.Lgs. 546/92), dopo la scadenza del termine per la costituzione in giudizio delle parti processuali.

Nel sottolineare che l'udienza è la fase del dibattimento processuale che si svolge dinanzi al giudice e in contraddittorio tra le parti, la controversia, in ambito tributario, è trattata normalmente in camera di consiglio, salvo che almeno una delle parti non abbia chiesto la discussione in pubblica udienza.

Considerando solo i ricorsi definiti con sentenza (prima e seconda riga della tabella A.4.6.), nelle successive tabelle vengono esposti, per ogni CT, il numero di ricorsi definiti durante il 2010 e il numero di udienze occorse per la loro definizione.

Si fa presente che, il numero delle udienze occorse è riferibile anche a udienze svolte in anni antecedenti al 2010.

TAB. A.4.8.a – CTP - Numero medio di udienze necessarie per definire i ricorsi

| | | Ricorsi definiti anno 2010 con sentenza | n. udienze occorse | n. medio di udienze occorse |
|--------------------------|-----------------|---|--------------------|-----------------------------|
| Abruzzo | Chieti | 1.236 | 2.239 | 1,81 |
| | L'Aquila | 1.123 | 1.910 | 1,70 |
| | Pescara | 3.929 | 4.931 | 1,26 |
| | Teramo | 867 | 1.428 | 1,65 |
| Basilicata | Matera | 776 | 1.916 | 2,47 |
| | Potenza | 1.865 | 4.137 | 2,22 |
| Calabria | Catanzaro | 2.535 | 4.370 | 1,72 |
| | Cosenza | 11.327 | 12.677 | 1,12 |
| | Crotone | 280 | 702 | 2,51 |
| | Reggio Calabria | 5.227 | 10.047 | 1,92 |
| | Vibo Valentia | 516 | 953 | 1,85 |
| Campania | Avellino | 2.931 | 7.344 | 2,51 |
| | Benevento | 1.962 | 3.411 | 1,74 |
| | Caserta | 12.393 | 16.496 | 1,33 |
| | Napoli | 25.341 | 29.763 | 1,17 |
| | Salerno | 7.371 | 11.871 | 1,61 |
| Emilia Romagna | Bologna | 2.545 | 3.884 | 1,53 |
| | Ferrara | 985 | 1.431 | 1,45 |
| | Forlì | 742 | 1.044 | 1,41 |
| | Modena | 1.223 | 1.667 | 1,36 |
| | Parma | 1.117 | 2.592 | 2,32 |
| | Piacenza | 617 | 1.544 | 2,50 |
| | Ravenna | 832 | 1.469 | 1,77 |
| | Reggio Emilia | 1.063 | 1.597 | 1,50 |
| | Rimini | 1.290 | 2.063 | 1,60 |
| Friuli Venezia G. | Gorizia | 495 | 906 | 1,83 |
| | Pordenone | 582 | 1.375 | 2,36 |
| | Trieste | 800 | 1.477 | 1,85 |
| | Udine | 1.192 | 1.868 | 1,57 |
| Lazio | Frosinone | 2.368 | 3.513 | 1,48 |
| | Latina | 3.239 | 4.773 | 1,47 |
| | Rieti | 580 | 1.259 | 2,17 |
| | Roma | 29.908 | 33.503 | 1,12 |
| | Viterbo | 1.199 | 2.699 | 2,25 |

| | | Ricorsi definiti anno 2010 con sentenza | n. udienze occorse | n. medio di udienze occorse |
|------------------|---------------|--|--------------------|--------------------------------|
| Liguria | Genova | 3.047 | 5.998 | 1,97 |
| | Imperia | 728 | 1.528 | 2,10 |
| | La Spezia | 1.040 | 1.838 | 1,77 |
| | Savona | 1.218 | 2.670 | 2,19 |
| Lombardia | Bergamo | 2.130 | 3.742 | 1,76 |
| | Brescia | 2.576 | 3.963 | 1,54 |
| | Como | 1.425 | 2.257 | 1,58 |
| | Cremona | 685 | 1.230 | 1,80 |
| | Lecco | 719 | 1.201 | 1,67 |
| | Lodi | 530 | 980 | 1,85 |
| | Mantova | 816 | 1.784 | 2,19 |
| | Milano | 12.338 | 18.567 | 1,50 |
| | Pavia | 1.046 | 1.562 | 1,49 |
| | Sondrio | 469 | 782 | 1,67 |
| | Varese | 2.262 | 3.247 | 1,44 |
| | Marche | Ancona | 1.081 | 2.016 |
| Ascoli Piceno | | 1.010 | 1.922 | 1,90 |
| Macerata | | 700 | 1.483 | 2,12 |
| Pesaro | | 1.167 | 2.136 | 1,83 |
| Molise | Campobasso | 1.515 | 2.719 | 1,79 |
| | Isernia | 509 | 1.282 | 2,52 |
| Piemonte | Alessandria | 1.050 | 1.895 | 1,80 |
| | Asti | 412 | 796 | 1,93 |
| | Biella | 292 | 523 | 1,79 |
| | Cuneo | 880 | 1.437 | 1,63 |
| | Novara | 498 | 961 | 1,93 |
| | Torino | 3.729 | 6.240 | 1,67 |
| | Verbania | 176 | 222 | 1,26 |
| | Vercelli | 564 | 925 | 1,64 |
| Puglia | Bari | 5.936 | 10.123 | 1,71 |
| | Brindisi | 1.210 | 3.038 | 2,51 |
| | Foggia | 3.278 | 5.871 | 1,79 |
| | Lecce | 3.363 | 6.734 | 2,00 |
| | Taranto | 5.265 | 7.516 | 1,43 |
| Sardegna | Cagliari | 2.101 | 4.143 | 1,97 |
| | Nuoro | 618 | 1.223 | 1,98 |
| | Oristano | 282 | 405 | 1,44 |
| | Sassari | 986 | 2.489 | 2,52 |
| Sicilia | Agrigento | 3.470 | 5.934 | 1,71 |
| | Caltanissetta | 838 | 2.014 | 2,40 |
| | Catania | 7.754 | 12.720 | 1,64 |
| | Enna | 2.368 | 4.912 | 2,07 |
| | Messina | 9.435 | 14.431 | 1,53 |
| | Palermo | 5.844 | 9.740 | 1,67 |
| | Ragusa | 3.033 | 4.518 | 1,49 |
| | Siracusa | 1.472 | 3.073 | 2,09 |
| | Trapani | 1.781 | 3.855 | 2,16 |
| Toscana | Arezzo | 972 | 2.170 | 2,23 |
| | Firenze | 2.462 | 4.058 | 1,65 |
| | Grosseto | 1.004 | 1.712 | 1,71 |
| | Livorno | 923 | 1.477 | 1,60 |
| | Lucca | 1.101 | 1.815 | 1,65 |
| | Massa Carrara | 1.164 | 2.565 | 2,20 |
| | Pisa | 924 | 1.910 | 2,07 |
| | Pistoia | 825 | 1.866 | 2,26 |
| | Prato | 635 | 1.190 | 1,87 |
| | Siena | 718 | 1.721 | 2,40 |

| | | Ricorsi definiti anno 2010 con sentenza | n. udienze occorse | n. medio di udienze occorse |
|--------------------------------|---------|--|--------------------|--------------------------------|
| Trentino Alto Adige | Bolzano | 509 | 903 | 1,77 |
| | Trento | 693 | 1.317 | 1,90 |
| Umbria | Perugia | 2.113 | 3.169 | 1,50 |
| | Terni | 3.316 | 4.506 | 1,36 |
| Valle d'Aosta | Aosta | 164 | 258 | 1,57 |
| Veneto | Belluno | 384 | 854 | 2,22 |
| | Padova | 1.248 | 2.099 | 1,68 |
| | Rovigo | 541 | 1.229 | 2,27 |
| | Treviso | 1.763 | 3.895 | 2,21 |
| | Venezia | 1.898 | 3.428 | 1,81 |
| | Verona | 1.124 | 1.804 | 1,60 |
| | Vicenza | 1.456 | 2.575 | 1,77 |
| TOTALI | | 260.039 | 408.025 | 1,57 |

Mediamente, nel primo grado di giudizio sono necessarie 1,57 udienze per definire ogni singolo ricorso, con i valori massimi raggiunti nelle CTP di Isernia e di Sassari (2,52) ed i valori minimi raggiunti nelle CTP di Roma e di Cosenza (1,12).

TAB. A.4.8.b – CTR - Numero medio di udienze necessarie per definire gli appelli

| | Appelli definiti anno 2010 con sentenza | n. udienze occorse | n. medio di udienze |
|--------------------------|--|--------------------|---------------------|
| Abruzzo | 1.595 | 2.137 | 1,34 |
| Basilicata | 661 | 749 | 1,13 |
| Bolzano (II° gr.) | 178 | 220 | 1,24 |
| Calabria | 2.299 | 2.828 | 1,23 |
| Campania | 11.021 | 12.227 | 1,11 |
| Emilia Romagna | 2.650 | 3.136 | 1,18 |
| Friuli Venezia G. | 1.030 | 1.306 | 1,27 |
| Lazio | 7.878 | 9.017 | 1,14 |
| Liguria | 1.798 | 2.343 | 1,30 |
| Lombardia | 7.754 | 8.706 | 1,12 |
| Marche | 1.388 | 1.727 | 1,24 |
| Molise | 338 | 433 | 1,28 |
| Piemonte | 1.945 | 2.233 | 1,15 |
| Puglia | 4.406 | 5.540 | 1,26 |
| Sardegna | 543 | 750 | 1,38 |
| Sicilia | 4.597 | 5.985 | 1,30 |
| Toscana | 2.745 | 3.541 | 1,29 |
| Trento (II° gr.) | 118 | 215 | 1,82 |
| Umbria | 604 | 856 | 1,42 |
| Valle d'Aosta | 41 | 49 | 1,20 |
| Veneto | 2.324 | 2.999 | 1,29 |
| TOTALI | 55.913 | 66.997 | 1,20 |

Mediamente, nel secondo grado di giudizio sono necessarie 1,20 udienze per definire ogni singolo appello, con il valore massimo raggiunto nella CT di II° grado di Trento (1,82) ed il valore minimo raggiunto nella CTR della Campania (1,11).

A.4.9 INDICE DI PROPENSIONE ALL'APPELLO

L'art. 51 del D.Lgs. 546/92 stabilisce che il termine per impugnare la sentenza della commissione tributaria è di sessanta giorni, decorrente dalla sua notificazione ad istanza di parte, salvo il caso che nessuna delle parti provveda alla notificazione della sentenza stessa, nel qual caso si applica il termine di un anno e 46 giorni di cui all'art. 327, comma 1, del Cpc. Si ricorda che detto termine è stato modificato dall'art. 46, comma 17, della Legge 18 giugno 2009, n. 69, che lo ha ridotto a sei mesi; la modifica si applica per i ricorsi presentati dal 4 luglio 2009, data di entrata in vigore della legge n. 69/2009.

Con questa analisi si intende verificare quante sentenze di primo grado vengono appellate al secondo grado di giudizio, ossia quanti ricorsi definiti con sentenza depositata dal 2007 al 2010, sono stati impugnati in appello.

Con l'**indice di propensione all'appello (Ipa)** si indica, pertanto, il rapporto tra i ricorsi definiti con sentenza in primo grado e quanti, tra questi, sono stati appellati presso le CTR. Pertanto, l'indice è dato dal rapporto tra il numero dei ricorsi in 1° grado per i quali è stato proposto l'appello e il numero dei ricorsi definiti in un determinato anno.

La formula utilizzata è la seguente:

$$\text{IPA(anno)} = \frac{\text{Ricorsi di 1}^\circ \text{ gr. riproposti in appello}}{\text{Ricorsi definiti (anno)}}$$

Il valore dell'indice è **compreso tra 0 e 1** ed è direttamente proporzionale alla propensione all'appello: tanto più esso è prossimo ad 1, tanto maggiore è la percentuale di sentenze di primo grado che sono state successivamente impugunate.

TAB. A.4.9 – Indice di propensione all'appello

| | IPA 2007 | IPA 2008 | IPA 2009 | IPA 2010 |
|---------------|----------|----------|----------|----------|
| Agrigento | 0,312 | 0,283 | 0,249 | 0,102 |
| Alessandria | 0,274 | 0,281 | 0,277 | 0,161 |
| Ancona | 0,280 | 0,329 | 0,364 | 0,202 |
| Aosta | 0,416 | 0,341 | 0,398 | 0,250 |
| Arezzo | 0,282 | 0,275 | 0,326 | 0,226 |
| Ascoli Piceno | 0,290 | 0,271 | 0,346 | 0,256 |
| Asti | 0,245 | 0,484 | 0,342 | 0,218 |
| Avellino | 0,441 | 0,425 | 0,470 | 0,243 |
| Bari | 0,209 | 0,260 | 0,286 | 0,197 |
| Belluno | 0,439 | 0,469 | 0,414 | 0,292 |
| Benevento | 0,405 | 0,395 | 0,407 | 0,235 |
| Bergamo | 0,166 | 0,378 | 0,440 | 0,302 |
| Biella | 0,396 | 0,228 | 0,192 | 0,147 |
| Bologna | 0,210 | 0,249 | 0,343 | 0,183 |
| Bolzano | 0,504 | 0,294 | 0,208 | 0,316 |
| Brescia | 0,284 | 0,464 | 0,493 | 0,277 |
| Brindisi | 0,216 | 0,257 | 0,208 | 0,136 |
| Cagliari | 0,330 | 0,298 | 0,358 | 0,211 |
| Caltanissetta | 0,255 | 0,217 | 0,275 | 0,135 |
| Campobasso | 0,398 | 0,418 | 0,374 | 0,265 |

| | IPA 2007 | IPA 2008 | IPA 2009 | IPA 2010 |
|---------------|----------|----------|----------|----------|
| Caserta | 0,256 | 0,246 | 0,178 | 0,161 |
| Catania | 0,206 | 0,202 | 0,183 | 0,081 |
| Catanzaro | 0,229 | 0,264 | 0,225 | 0,124 |
| Chieti | 0,237 | 0,340 | 0,317 | 0,150 |
| Como | 0,292 | 0,358 | 0,337 | 0,285 |
| Cosenza | 0,164 | 0,112 | 0,098 | 0,040 |
| Cremona | 0,275 | 0,165 | 0,236 | 0,215 |
| Crotone | 0,141 | 0,224 | 0,310 | 0,257 |
| Cuneo | 0,226 | 0,280 | 0,300 | 0,195 |
| Enna | 0,619 | 0,389 | 0,122 | 0,054 |
| Ferrara | 0,289 | 0,310 | 0,279 | 0,122 |
| Firenze | 0,257 | 0,332 | 0,366 | 0,242 |
| Foggia | 0,289 | 0,307 | 0,372 | 0,211 |
| Forlì | 0,333 | 0,412 | 0,376 | 0,255 |
| Frosinone | 0,339 | 0,443 | 0,342 | 0,190 |
| Genova | 0,333 | 0,345 | 0,415 | 0,231 |
| Gorizia | 0,313 | 0,301 | 0,334 | 0,259 |
| Grosseto | 0,306 | 0,349 | 0,405 | 0,180 |
| Imperia | 0,306 | 0,277 | 0,228 | 0,148 |
| Isernia | 0,456 | 0,398 | 0,362 | 0,206 |
| La Spezia | 0,256 | 0,320 | 0,502 | 0,305 |
| L'Aquila | 0,364 | 0,312 | 0,361 | 0,186 |
| Latina | 0,336 | 0,319 | 0,366 | 0,209 |
| Lecce | 0,115 | 0,102 | 0,081 | 0,084 |
| Lecco | 0,188 | 0,395 | 0,395 | 0,256 |
| Livorno | 0,410 | 0,400 | 0,491 | 0,236 |
| Lodi | 0,319 | 0,472 | 0,442 | 0,283 |
| Lucca | 0,306 | 0,385 | 0,432 | 0,262 |
| Macerata | 0,314 | 0,351 | 0,272 | 0,134 |
| Mantova | 0,375 | 0,475 | 0,461 | 0,347 |
| Massa Carrara | 0,167 | 0,291 | 0,210 | 0,222 |
| Matera | 0,357 | 0,324 | 0,305 | 0,142 |
| Messina | 0,210 | 0,174 | 0,168 | 0,066 |
| Milano | 0,283 | 0,297 | 0,329 | 0,192 |
| Modena | 0,269 | 0,402 | 0,487 | 0,314 |
| Napoli | 0,140 | 0,302 | 0,263 | 0,086 |
| Novara | 0,304 | 0,413 | 0,398 | 0,251 |
| Nuoro | 0,291 | 0,279 | 0,298 | 0,199 |
| Oristano | 0,223 | 0,214 | 0,232 | 0,085 |
| Padova | 0,272 | 0,254 | 0,269 | 0,167 |
| Palermo | 0,204 | 0,240 | 0,188 | 0,108 |
| Parma | 0,203 | 0,250 | 0,349 | 0,243 |
| Pavia | 0,467 | 0,453 | 0,419 | 0,260 |
| Perugia | 0,247 | 0,393 | 0,398 | 0,332 |
| Pesaro | 0,430 | 0,487 | 0,452 | 0,278 |
| Pescara | 0,455 | 0,445 | 0,460 | 0,477 |
| Piacenza | 0,356 | 0,388 | 0,415 | 0,191 |

| | IPA 2007 | IPA 2008 | IPA 2009 | IPA 2010 |
|-----------------|--------------|--------------|--------------|--------------|
| Pisa | 0,378 | 0,329 | 0,276 | 0,176 |
| Pistoia | 0,316 | 0,297 | 0,360 | 0,202 |
| Pordenone | 0,355 | 0,292 | 0,315 | 0,247 |
| Potenza | 0,378 | 0,383 | 0,382 | 0,314 |
| Prato | 0,183 | 0,255 | 0,301 | 0,258 |
| Ragusa | 0,251 | 0,323 | 0,256 | 0,069 |
| Ravenna | 0,243 | 0,367 | 0,448 | 0,195 |
| Reggio Calabria | 0,341 | 0,255 | 0,278 | 0,164 |
| Reggio Emilia | 0,161 | 0,304 | 0,330 | 0,194 |
| Rieti | 0,304 | 0,231 | 0,233 | 0,112 |
| Rimini | 0,261 | 0,412 | 0,354 | 0,227 |
| Roma | 0,179 | 0,202 | 0,212 | 0,095 |
| Rovigo | 0,366 | 0,414 | 0,440 | 0,109 |
| Salerno | 0,278 | 0,298 | 0,318 | 0,195 |
| Sassari | 0,373 | 0,339 | 0,320 | 0,145 |
| Savona | 0,182 | 0,193 | 0,256 | 0,266 |
| Siena | 0,441 | 0,362 | 0,360 | 0,191 |
| Siracusa | 0,324 | 0,269 | 0,256 | 0,127 |
| Sondrio | 0,385 | 0,516 | 0,545 | 0,461 |
| Taranto | 0,098 | 0,111 | 0,162 | 0,058 |
| Teramo | 0,297 | 0,301 | 0,289 | 0,140 |
| Terni | 0,317 | 0,260 | 0,483 | 0,119 |
| Torino | 0,295 | 0,293 | 0,349 | 0,226 |
| Trapani | 0,156 | 0,152 | 0,118 | 0,059 |
| Trento | 0,241 | 0,498 | 0,528 | 0,280 |
| Treviso | 0,366 | 0,444 | 0,423 | 0,284 |
| Trieste | 0,330 | 0,331 | 0,242 | 0,143 |
| Udine | 0,390 | 0,336 | 0,470 | 0,260 |
| Varese | 0,267 | 0,346 | 0,384 | 0,268 |
| Venezia | 0,220 | 0,265 | 0,356 | 0,206 |
| Verbania | 0,357 | 0,271 | 0,424 | 0,460 |
| Vercelli | 0,132 | 0,210 | 0,256 | 0,207 |
| Verona | 0,274 | 0,382 | 0,365 | 0,298 |
| Vibo Valentia | 0,256 | 0,254 | 0,327 | 0,143 |
| Vicenza | 0,291 | 0,327 | 0,406 | 0,294 |
| Viterbo | 0,233 | 0,346 | 0,327 | 0,180 |
| TOTALI | 0,246 | 0,275 | 0,275 | 0,160 |

E' opportuno evidenziare che, alla data di estrazione dei dati (15 aprile 2010), il valore dell'IPA 2010 non può considerarsi ancora consolidato, atteso che il termine massimo per impugnare una sentenza è di 1 anno e 46 giorni dalla data di deposito della stessa, previsto dal citato art. 327 Cpc. Pertanto, ad esempio, una sentenza depositata il 30 dicembre 2010 può ancora essere appellata fino al 14 febbraio 2012.

Dalla precedente tabella emerge che:

-
- Il trend naturale della propensione all'appello si attesta, su base nazionale, al 27% circa;
 - il valore IPA più alto è stato nel 2007 di Enna (0,619), nel 2008 e nel 2009 di Sondrio (0,516 e 0,545); nel 2010 tale valore è attualmente di Pescara (0,477).
 - il valore IPA più basso nel 2007 è stato di Taranto (0,098), nel 2008 e nel 2009 di Lecce (0,102 e 0,081); nel 2010 tale valore è attualmente di Cosenza (0,040).
 - il valore IPA che decresce maggiormente nel quadriennio considerato è di Enna (2007 = 0,619; 2008 = 0,389; 2009 = 0,122; 2010 = 0,054).
 - il valore che cresce maggiormente nel quadriennio è di Trento (2007 = 0,241; 2008 = 0,498; 2009 = 0,528; 2010 = 0,280).

A.4.10 SPESE DEL GIUDIZIO

L'art. 15, comma 1, del D. Lgs. n. 546/92 dispone che “la parte soccombente è condannata a rimborsare le spese del giudizio che sono liquidate con la sentenza”. Presupposto della condanna alle spese di lite è che la parte a favore della quale sono attribuite le abbia realmente sostenute per lo svolgimento dell'attività difensiva, connessa alla sua partecipazione in giudizio. L'art. 15, comma 1, D. Lgs. n. 546/92, dopo aver sancito il principio della soccombenza, prosegue disponendo che “la commissione tributaria può dichiarare compensate in tutto o in parte le spese, a norma dell'art. 92, secondo comma, del codice di procedura civile”.

Il secondo comma dell'art. 92 c.p.c. stabilisce che “se vi è soccombenza reciproca o concorrono altri giusti motivi il giudice può compensare, parzialmente o per l'intero, le spese tra le parti”. L'art. 2, primo comma, lett. a), della legge 28 dicembre 2005, n. 263, ha apportato una importante modifica al disposto dell'art. 92, comma 2, stabilendo che i giusti motivi per i quali vengono compensate, in tutto o in parte, le spese di lite devono essere esplicitamente indicati nella motivazione della sentenza.

Il presente paragrafo analizza l'attribuzione delle spese del giudizio relativamente ai ricorsi ed agli appelli definiti nell'anno 2010.

La tabella che segue illustra l'attribuzione delle spese giudiziarie avvenuta in primo grado.

TAB. A.4.10.a – CTP – Spese del giudizio

| CTP | Compensate | | A carico del contribuente | | A carico dell'ufficio | | Totale | |
|------------------|------------|-------|---------------------------|-------|-----------------------|-------|--------|--------|
| | N | % | N | % | N | % | N | % |
| Agrigento | 3.377 | 95,31 | 92 | 2,60 | 74 | 2,09 | 3.543 | 100,00 |
| Alessandria | 844 | 76,38 | 200 | 18,10 | 61 | 5,52 | 1.105 | 100,00 |
| Ancona | 973 | 85,50 | 69 | 6,06 | 96 | 8,44 | 1.138 | 100,00 |
| Aosta | 189 | 87,91 | 22 | 10,23 | 4 | 1,86 | 215 | 100,00 |
| Arezzo | 908 | 90,44 | 80 | 7,97 | 16 | 1,59 | 1.004 | 100,00 |
| Ascoli Piceno | 730 | 69,66 | 168 | 16,03 | 150 | 14,31 | 1.048 | 100,00 |
| Asti | 231 | 55,53 | 116 | 27,88 | 69 | 16,59 | 416 | 100,00 |
| Avellino | 2.787 | 94,76 | 79 | 2,69 | 75 | 2,55 | 2.941 | 100,00 |
| Bari | 5.443 | 87,95 | 452 | 7,30 | 294 | 4,75 | 6.189 | 100,00 |
| Belluno | 336 | 76,89 | 66 | 15,10 | 35 | 8,01 | 437 | 100,00 |
| Benevento | 1.659 | 84,34 | 202 | 10,27 | 106 | 5,39 | 1.967 | 100,00 |
| Bergamo | 1.588 | 71,99 | 475 | 21,53 | 143 | 6,48 | 2.206 | 100,00 |
| Biella | 275 | 91,36 | 17 | 5,65 | 9 | 2,99 | 301 | 100,00 |
| Bologna | 2.162 | 78,05 | 357 | 12,89 | 251 | 9,06 | 2.770 | 100,00 |
| Bolzano (I° gr.) | 486 | 91,01 | 41 | 7,68 | 7 | 1,31 | 534 | 100,00 |
| Brescia | 1.840 | 68,48 | 504 | 18,76 | 343 | 12,77 | 2.687 | 100,00 |
| Brindisi | 1.104 | 90,49 | 91 | 7,46 | 25 | 2,05 | 1.220 | 100,00 |
| Cagliari | 1.247 | 55,18 | 635 | 28,10 | 378 | 16,73 | 2.260 | 100,00 |
| Caltanissetta | 626 | 72,12 | 115 | 13,25 | 127 | 14,63 | 868 | 100,00 |
| Campobasso | 1.259 | 81,75 | 179 | 11,62 | 102 | 6,62 | 1.540 | 100,00 |
| Caserta | 10.821 | 86,43 | 954 | 7,62 | 745 | 5,95 | 12.520 | 100,00 |
| Catania | 7.452 | 90,63 | 261 | 3,17 | 509 | 6,19 | 8.222 | 100,00 |
| Catanzaro | 2.074 | 78,62 | 229 | 8,68 | 335 | 12,70 | 2.638 | 100,00 |
| Chieti | 886 | 67,12 | 252 | 19,09 | 182 | 13,79 | 1.320 | 100,00 |
| Como | 1.250 | 83,72 | 177 | 11,86 | 66 | 4,42 | 1.493 | 100,00 |

| | | | | | | | | |
|---------------|--------|--------|-------|-------|-------|-------|--------|--------|
| Cosenza | 13.799 | 93,54 | 350 | 2,37 | 603 | 4,09 | 14.752 | 100,00 |
| Cremona | 508 | 68,56 | 145 | 19,57 | 88 | 11,88 | 741 | 100,00 |
| Crotone | 339 | 100,00 | 0 | 0,00 | 0 | 0,00 | 339 | 100,00 |
| Cuneo | 650 | 70,42 | 200 | 21,67 | 73 | 7,91 | 923 | 100,00 |
| Enna | 791 | 32,71 | 163 | 6,74 | 1.464 | 60,55 | 2.418 | 100,00 |
| Ferrara | 926 | 90,25 | 69 | 6,73 | 31 | 3,02 | 1.026 | 100,00 |
| Firenze | 2.071 | 80,21 | 336 | 13,01 | 175 | 6,78 | 2.582 | 100,00 |
| Foggia | 3.028 | 89,27 | 190 | 5,60 | 174 | 5,13 | 3.392 | 100,00 |
| Forlì | 616 | 79,69 | 119 | 15,39 | 38 | 4,92 | 773 | 100,00 |
| Frosinone | 1.675 | 70,20 | 576 | 24,14 | 135 | 5,66 | 2.386 | 100,00 |
| Genova | 2.562 | 80,72 | 456 | 14,37 | 156 | 4,91 | 3.174 | 100,00 |
| Gorizia | 292 | 55,94 | 158 | 30,27 | 72 | 13,79 | 522 | 100,00 |
| Grosseto | 860 | 85,23 | 71 | 7,04 | 78 | 7,73 | 1.009 | 100,00 |
| Imperia | 613 | 75,21 | 154 | 18,90 | 48 | 5,89 | 815 | 100,00 |
| Isernia | 444 | 83,46 | 45 | 8,46 | 43 | 8,08 | 532 | 100,00 |
| La Spezia | 1.034 | 96,19 | 31 | 2,88 | 10 | 0,93 | 1.075 | 100,00 |
| L'Aquila | 944 | 84,06 | 115 | 10,24 | 64 | 5,70 | 1.123 | 100,00 |
| Latina | 2.926 | 89,40 | 216 | 6,60 | 131 | 4,00 | 3.273 | 100,00 |
| Lecce | 3.020 | 89,69 | 224 | 6,65 | 123 | 3,65 | 3.367 | 100,00 |
| Lecco | 483 | 66,44 | 153 | 21,05 | 91 | 12,52 | 727 | 100,00 |
| Livorno | 853 | 85,39 | 93 | 9,31 | 53 | 5,31 | 999 | 100,00 |
| Lodi | 361 | 66,12 | 150 | 27,47 | 35 | 6,41 | 546 | 100,00 |
| Lucca | 1.126 | 80,49 | 171 | 12,22 | 102 | 7,29 | 1.399 | 100,00 |
| Macerata | 516 | 65,48 | 111 | 14,09 | 161 | 20,43 | 788 | 100,00 |
| Mantova | 728 | 86,46 | 109 | 12,95 | 5 | 0,59 | 842 | 100,00 |
| Massa Carrara | 1.028 | 87,64 | 103 | 8,78 | 42 | 3,58 | 1.173 | 100,00 |
| Matera | 470 | 57,46 | 201 | 24,57 | 147 | 17,97 | 818 | 100,00 |
| Messina | 8.112 | 85,13 | 807 | 8,47 | 610 | 6,40 | 9.529 | 100,00 |
| Milano | 10.306 | 81,75 | 1.403 | 11,13 | 897 | 7,12 | 12.606 | 100,00 |
| Modena | 844 | 66,25 | 361 | 28,34 | 69 | 5,42 | 1.274 | 100,00 |
| Napoli | 24.721 | 95,74 | 393 | 1,52 | 707 | 2,74 | 25.821 | 100,00 |
| Novara | 417 | 74,33 | 85 | 15,15 | 59 | 10,52 | 561 | 100,00 |
| Nuoro | 385 | 61,60 | 180 | 28,80 | 60 | 9,60 | 625 | 100,00 |
| Oristano | 183 | 57,19 | 61 | 19,06 | 76 | 23,75 | 320 | 100,00 |
| Padova | 1.040 | 77,21 | 251 | 18,63 | 56 | 4,16 | 1.347 | 100,00 |
| Palermo | 5.463 | 84,86 | 558 | 8,67 | 417 | 6,48 | 6.438 | 100,00 |
| Parma | 968 | 76,64 | 183 | 14,49 | 112 | 8,87 | 1.263 | 100,00 |
| Pavia | 933 | 83,08 | 165 | 14,69 | 25 | 2,23 | 1.123 | 100,00 |
| Perugia | 1.730 | 80,62 | 293 | 13,65 | 123 | 5,73 | 2.146 | 100,00 |
| Pesaro | 1.037 | 88,33 | 96 | 8,18 | 41 | 3,49 | 1.174 | 100,00 |
| Pescara | 3.530 | 89,78 | 274 | 6,97 | 128 | 3,26 | 3.932 | 100,00 |
| Piacenza | 546 | 77,56 | 99 | 14,06 | 59 | 8,38 | 704 | 100,00 |
| Pisa | 771 | 81,67 | 125 | 13,24 | 48 | 5,08 | 944 | 100,00 |
| Pistoia | 812 | 87,41 | 85 | 9,15 | 32 | 3,44 | 929 | 100,00 |
| Pordenone | 415 | 68,26 | 102 | 16,78 | 91 | 14,97 | 608 | 100,00 |
| Potenza | 1.672 | 89,36 | 101 | 5,40 | 98 | 5,24 | 1.871 | 100,00 |
| Prato | 455 | 68,01 | 162 | 24,22 | 52 | 7,77 | 669 | 100,00 |
| Ragusa | 2.287 | 71,99 | 321 | 10,10 | 569 | 17,91 | 3.177 | 100,00 |

| | | | | | | | | |
|------------------------|----------------|--------------|---------------|-------------|---------------|-------------|----------------|---------------|
| Ravenna | 805 | 83,77 | 104 | 10,82 | 52 | 5,41 | 961 | 100,00 |
| Reggio Calabria | 4.495 | 85,73 | 245 | 4,67 | 503 | 9,59 | 5.243 | 100,00 |
| Reggio Emilia | 917 | 76,42 | 210 | 17,50 | 73 | 6,08 | 1.200 | 100,00 |
| Rieti | 618 | 99,36 | 0 | 0,00 | 4 | 0,64 | 622 | 100,00 |
| Rimini | 696 | 53,09 | 396 | 30,21 | 219 | 16,70 | 1.311 | 100,00 |
| Roma | 25.455 | 84,73 | 2.442 | 8,13 | 2.146 | 7,14 | 30.043 | 100,00 |
| Rovigo | 445 | 76,99 | 115 | 19,90 | 18 | 3,11 | 578 | 100,00 |
| Salerno | 6.924 | 93,45 | 382 | 5,16 | 103 | 1,39 | 7.409 | 100,00 |
| Sassari | 754 | 73,28 | 223 | 21,67 | 52 | 5,05 | 1.029 | 100,00 |
| Savona | 1.006 | 79,78 | 198 | 15,70 | 57 | 4,52 | 1.261 | 100,00 |
| Siena | 626 | 78,05 | 98 | 12,22 | 78 | 9,73 | 802 | 100,00 |
| Siracusa | 1.775 | 99,50 | 1 | 0,06 | 8 | 0,45 | 1.784 | 100,00 |
| Sondrio | 443 | 93,07 | 26 | 5,46 | 7 | 1,47 | 476 | 100,00 |
| Taranto | 4.732 | 89,67 | 278 | 5,27 | 267 | 5,06 | 5.277 | 100,00 |
| Teramo | 545 | 61,65 | 232 | 26,24 | 107 | 12,10 | 884 | 100,00 |
| Terni | 3.159 | 94,86 | 107 | 3,21 | 64 | 1,92 | 3.330 | 100,00 |
| Torino | 2.473 | 59,11 | 1.210 | 28,92 | 501 | 11,97 | 4.184 | 100,00 |
| Trapani | 1.653 | 87,28 | 175 | 9,24 | 66 | 3,48 | 1.894 | 100,00 |
| Trento (1° gr.) | 455 | 64,91 | 211 | 30,10 | 35 | 4,99 | 701 | 100,00 |
| Treviso | 1.205 | 66,80 | 374 | 20,73 | 225 | 12,47 | 1.804 | 100,00 |
| Trieste | 629 | 74,53 | 120 | 14,22 | 95 | 11,26 | 844 | 100,00 |
| Udine | 837 | 67,50 | 234 | 18,87 | 169 | 13,63 | 1.240 | 100,00 |
| Varese | 1.868 | 78,92 | 369 | 15,59 | 130 | 5,49 | 2.367 | 100,00 |
| Venezia | 1.493 | 75,67 | 321 | 16,27 | 159 | 8,06 | 1.973 | 100,00 |
| Verbania | 118 | 58,71 | 55 | 27,36 | 28 | 13,93 | 201 | 100,00 |
| Vercelli | 386 | 67,84 | 121 | 21,27 | 62 | 10,90 | 569 | 100,00 |
| Verona | 1.225 | 87,00 | 130 | 9,23 | 53 | 3,76 | 1.408 | 100,00 |
| Vibo Valentia | 474 | 83,75 | 55 | 9,72 | 37 | 6,54 | 566 | 100,00 |
| Vicenza | 1.068 | 71,25 | 350 | 23,35 | 81 | 5,40 | 1.499 | 100,00 |
| Viterbo | 1.231 | 95,95 | 33 | 2,57 | 19 | 1,48 | 1.283 | 100,00 |
| Totale | 228.347 | 83,98 | 25.462 | 9,36 | 18.091 | 6,65 | 271.900 | 100,00 |

Dalla precedente tabella emerge che le spese del giudizio sono state attribuite agli uffici impositori con percentuali maggiori nelle CTP di Enna (60,55%), Oristano (23,75%) e Macerata (20,43%). Le stesse sono state attribuite ai contribuenti con percentuali maggiori nelle CTP di Gorizia (30,27%), Rimini (30,21%) e nella CT di 1° grado di Trento (30,10%). Si segnalano, infine, le CTP in cui la compensazione delle spese ha registrato le percentuali maggiori: Crotona (100,00%), Siracusa (99,50%) e Rieti (99,36%). Si evidenzia che su base nazionale le spese risultano compensate nell'83,98% dei casi, restando residuale l'attribuzione delle stesse al contribuente o all'ufficio.

Si ripete la stessa analisi per le CTR.

TAB. A.4.10.b – CTR – Spese del giudizio

| CTR | Compensate | | A carico del contribuente | | A carico dell'ufficio | | Totale | |
|-------------------|------------|-------|---------------------------|-------|-----------------------|------|--------|--------|
| | N | % | N | % | N | % | N | % |
| Abruzzo | 1.171 | 73,19 | 271 | 16,94 | 158 | 9,88 | 1.600 | 100,00 |
| Basilicata | 623 | 91,08 | 41 | 5,99 | 20 | 2,92 | 684 | 100,00 |

| | | | | | | | | |
|------------------------------|---------------|--------------|--------------|--------------|--------------|-------------|---------------|---------------|
| Bolzano (II° gr.) | 120 | 67,42 | 27 | 15,17 | 31 | 17,42 | 178 | 100,00 |
| Calabria | 2.207 | 92,77 | 99 | 4,16 | 73 | 3,07 | 2.379 | 100,00 |
| Campania | 9.703 | 87,48 | 634 | 5,72 | 755 | 6,81 | 11.092 | 100,00 |
| Emilia Romagna | 2.142 | 77,27 | 401 | 14,47 | 229 | 8,26 | 2.772 | 100,00 |
| Friuli Venezia Giulia | 808 | 76,01 | 151 | 14,21 | 104 | 9,78 | 1.063 | 100,00 |
| Lazio | 5.629 | 70,84 | 1.692 | 21,29 | 625 | 7,87 | 7.946 | 100,00 |
| Liguria | 1.559 | 86,56 | 189 | 10,49 | 53 | 2,94 | 1.801 | 100,00 |
| Lombardia | 5.704 | 71,34 | 1.399 | 17,50 | 893 | 11,17 | 7.996 | 100,00 |
| Marche | 1.164 | 81,91 | 132 | 9,29 | 125 | 8,80 | 1.421 | 100,00 |
| Molise | 323 | 94,44 | 3 | 0,88 | 16 | 4,68 | 342 | 100,00 |
| Piemonte | 1.292 | 65,88 | 450 | 22,95 | 219 | 11,17 | 1.961 | 100,00 |
| Puglia | 3.550 | 79,35 | 599 | 13,39 | 325 | 7,26 | 4.474 | 100,00 |
| Sardegna | 376 | 66,67 | 93 | 16,49 | 95 | 16,84 | 564 | 100,00 |
| Sicilia | 3.872 | 82,56 | 423 | 9,02 | 395 | 8,42 | 4.690 | 100,00 |
| Toscana | 2.323 | 77,07 | 396 | 13,14 | 295 | 9,79 | 3.014 | 100,00 |
| Trento (II° gr.) | 94 | 75,81 | 25 | 20,16 | 5 | 4,03 | 124 | 100,00 |
| Umbria | 471 | 77,21 | 67 | 10,98 | 72 | 11,80 | 610 | 100,00 |
| Valle d'Aosta | 30 | 71,43 | 11 | 26,19 | 1 | 2,38 | 42 | 100,00 |
| Veneto | 1.621 | 67,04 | 503 | 20,80 | 294 | 12,16 | 2.418 | 100,00 |
| Totali | 44.782 | 78,33 | 7.606 | 13,30 | 4.783 | 8,37 | 57.171 | 100,00 |

Dalla tabella emerge che le spese del giudizio sono state attribuite agli uffici impositori con percentuali maggiori nelle CT di 2° grado di Bolzano (17,42%) e nelle CTR della Sardegna (16,84%), del Veneto (12,16%) e dell'Umbria (12,80%). Le stesse sono state attribuite ai contribuenti con percentuali maggiori nelle CTR della Valle d'Aosta (26,19%), del Piemonte (22,95%) e del Lazio (21,29%). Si segnalano, infine, le CTR in cui la compensazione delle spese ha registrato le percentuali maggiori: Molise (94,44%), Calabria (92,77%) e Basilicata (91,08%). Su base nazionale le spese risultano compensate in misura leggermente inferiore rispetto alle CTP (78,33%), registrando un 13,30% a carico del contribuente ed un 8,37% a carico dell'ufficio.

A.5 CORTE DI CASSAZIONE

La sentenza della CTR può essere impugnata con ricorso per cassazione per vizi di legittimità per i motivi indicati ai numeri da 1 a 5 dell'art. 360, comma 1, C.p.c. (Art. 62, comma 1, D.Lgs. 546/92). A detto ricorso ed al relativo procedimento si applicano le norme contenute nel codice di procedura civile in quanto compatibili con quelle statuite dal D.Lgs. 546/92.

Il termine per proporre ricorso per cassazione è di sessanta giorni dalla notifica della sentenza (c.d. termine breve); in caso di mancata notifica, si applica il c.d. termine lungo di cui all'art. 327, comma 1, del C.p.c.. Al riguardo, si fa presente che tale articolo è stato modificato dall'art. 46, comma 17, della Legge 18 giugno 2009, n. 69, il quale ha previsto la riduzione del termine lungo (un anno e 46 giorni) a sei mesi per la proposizione di detto ricorso. Detta modifica si applica per i ricorsi presentati dal 4 luglio 2009, data di entrata in vigore della legge n. 69/2009.

La Corte di Cassazione può accogliere il ricorso, annullando la sentenza senza rinvio, oppure con rinvio alla commissione tributaria regionale o alla commissione tributaria provinciale (art. 63 D.Lgs. 546/92).

In particolare, la Corte rinvia alla CTP quando, nel giudizio svoltosi dinanzi alla stessa CTP, rileva una delle anomalie previste dall'art. 59 del D.Lgs. 546/92, annullando così la sentenza della CTR. Il predetto art. 59 disciplina, infatti, i casi in cui la CTR stessa ha l'obbligo del rinvio della causa alla CTP che ha emesso la sentenza impugnata.

La parte che vi ha interesse deve, pertanto, procedere alla riassunzione del giudizio, nel termine perentorio di un anno dalla pubblicazione della sentenza della Cassazione, a cui si aggiunge il periodo di sospensione "feriale" dal 1° agosto al 15 settembre di ciascun anno, nelle forme rispettivamente previste per i giudizi di primo e secondo grado in quanto applicabili. La riassunzione dinanzi alla CTR si esegue nella forma dell'atto di appello mentre quella dinanzi alla CTP si esegue nella forma del ricorso introduttivo, in deroga all'art. 392 del C.p.c. che prevede la forma dell'atto di citazione.

Al riguardo, si fa presente che tale ultimo articolo è stato modificato dall'art. 46, comma 17, della Legge 18 giugno 2009, n. 69, il quale ha previsto la riduzione del termine di riassunzione da un anno a tre mesi. Detta modifica si applica per i ricorsi presentati dal 4 luglio 2009, data di entrata in vigore della legge n. 69/2009.

A.5.1 IL GRADO DI GIUDIZIO PRESSO LA CORTE DI CASSAZIONE

In base all'articolo 369 del C.p.c., il ricorrente deve presentare, alla segreteria della CTR che ha pronunciato la sentenza impugnata, una richiesta di trasmissione del fascicolo d'ufficio alla cancelleria della Corte, ritirandone ricevuta. All'atto di presentazione del ricorso per cassazione, il ricorrente deve allegare anche la ricevuta, come prova di adempimento al dettato del citato articolo 369.

Pertanto, al SICOT vengono registrate le richieste di trasmissione del fascicolo alla Suprema Corte.

Nella successiva tabella vengono esposti i dati relativi alle richieste di trasmissione dei fascicoli in Cassazione presentate nel 2010 che, seppur non indicativi circa l'effettiva instaurazione della causa dinanzi alla Corte nel medesimo anno, forniscono un valido elemento di avvio del procedimento innanzi alla stessa Corte nel periodo di riferimento.

TAB. A.5.1.a – Richieste di trasmissione fascicoli in Cassazione presentate nel 2010 presso le CTR

| | Anno 2010 |
|-----------------------|----------------------|
| | Richieste presentate |
| Abruzzo | 239 |
| Basilicata | 4 |
| Bolzano (II° gr.) | 59 |
| Calabria | 70 |
| Campania | 1.344 |
| Emilia Romagna | 535 |
| Friuli Venezia Giulia | 149 |
| Lazio | 1.538 |
| Liguria | 381 |
| Lombardia | 1.568 |
| Marche | 263 |
| Molise | 88 |
| Piemonte | 0 |
| Puglia | 499 |
| Sardegna | 53 |
| Sicilia | 652 |
| Toscana | 508 |
| Trento (II° gr.) | 44 |
| Umbria | 67 |
| Valle d'Aosta | 12 |
| Veneto | 371 |
| Totali | 8.444 |

Le successive tabelle riportano il numero delle sentenze cassate con rinvio alle CTR e CTP.

TAB. A.5.1.b – Sentenze di 2° grado cassate con rinvio dalla Corte di Cassazione

| | Anno 2010 |
|-----------------------|-----------------------------|
| | Sentenze cassate con rinvio |
| Abruzzo | 5 |
| Basilicata | 28 |
| Bolzano (II° gr.) | 7 |
| Calabria | 17 |
| Campania | 237 |
| Emilia Romagna | 173 |
| Friuli Venezia Giulia | 16 |
| Lazio | 307 |
| Liguria | 33 |
| Lombardia | 277 |
| Marche | 49 |
| Molise | 18 |

| | Anno 2010 |
|------------------|-----------------------------|
| | Sentenze cassate con rinvio |
| Piemonte | 39 |
| Puglia | 70 |
| Sardegna | 14 |
| Sicilia | 102 |
| Toscana | 89 |
| Trento (II° gr.) | 82 |
| Umbria | 8 |
| Valle d'Aosta | 0 |
| Veneto | 94 |
| Totale | 1.665 |

TAB. A.5.1.c – Sentenze di 1° grado cassate con rinvio dalla Corte di Cassazione

| | Anno 2010 |
|---------------|-----------------------------|
| | Sentenze cassate con rinvio |
| Agrigento | 0 |
| Alessandria | 0 |
| Ancona | 0 |
| Aosta | 0 |
| Arezzo | 0 |
| Ascoli Piceno | 0 |
| Asti | 0 |
| Avellino | 0 |
| Bari | 2 |
| Belluno | 0 |
| Benevento | 1 |
| Bergamo | 0 |
| Biella | 0 |
| Bologna | 0 |
| Bolzano | 0 |
| Brescia | 4 |
| Brindisi | 0 |
| Cagliari | 0 |
| Caltanissetta | 1 |
| Campobasso | 2 |
| Caserta | 12 |
| Catania | 6 |
| Catanzaro | 1 |
| Chieti | 3 |
| Como | 0 |
| Cosenza | 0 |
| Cremona | 0 |
| Crotone | 0 |

| | Anno 2010 |
|---------------|-----------------------------|
| | Sentenze cassate con rinvio |
| Cuneo | 4 |
| Enna | 5 |
| Ferrara | 0 |
| Firenze | 0 |
| Foggia | 0 |
| Forlì | 7 |
| Frosinone | 5 |
| Genova | 11 |
| Gorizia | 0 |
| Grosseto | 1 |
| Imperia | 0 |
| Isernia | 1 |
| La Spezia | 0 |
| L'Aquila | 0 |
| Latina | 0 |
| Lecce | 0 |
| Lecco | 2 |
| Livorno | 2 |
| Lodi | 0 |
| Lucca | 0 |
| Macerata | 0 |
| Mantova | 0 |
| Massa Carrara | 0 |
| Matera | 16 |
| Messina | 0 |
| Milano | 11 |
| Modena | 0 |
| Napoli | 63 |
| Novara | 0 |
| Nuoro | 0 |
| Oristano | 0 |
| Padova | 3 |
| Palermo | 1 |
| Parma | 0 |
| Pavia | 0 |
| Perugia | 0 |
| Pesaro | 0 |
| Pescara | 1 |
| Piacenza | 0 |
| Pisa | 0 |
| Pistoia | 1 |
| Pordenone | 1 |
| Potenza | 4 |
| Prato | 0 |
| Ragusa | 0 |

| | Anno 2010 |
|-----------------|-----------------------------|
| | Sentenze cassate con rinvio |
| Ravenna | 0 |
| Reggio Calabria | 0 |
| Reggio Emilia | 2 |
| Rieti | 5 |
| Rimini | 0 |
| Roma | 17 |
| Rovigo | 0 |
| Salerno | 0 |
| Sassari | 2 |
| Savona | 7 |
| Siena | 0 |
| Siracusa | 0 |
| Sondrio | 0 |
| Taranto | 0 |
| Teramo | 6 |
| Terni | 0 |
| Torino | 5 |
| Trapani | 1 |
| Trento | 0 |
| Treviso | 3 |
| Trieste | 0 |
| Udine | 4 |
| Varese | 4 |
| Venezia | 0 |
| Verbania | 0 |
| Vercelli | 0 |
| Verona | 0 |
| Vibo Valentia | 0 |
| Vicenza | 4 |
| Viterbo | 0 |
| Totale | 231 |

A.5.2 PROPENSIONE AL RICORSO IN CORTE DI CASSAZIONE

In questo paragrafo si espongono i dati relativi alla percentuale degli appelli che vengono impugnati dinanzi alla Corte di Cassazione, prendendo quale elemento indicatore la richiesta di trasmissione del fascicolo in Cassazione.

In particolare, le percentuali espresse si riferiscono agli appelli definiti negli anni dal 2007 al 2010 che sono stati oggetto, successivamente al deposito della sentenza, di una richiesta di trasmissione del fascicolo in Cassazione.

Con riferimento ai termini di impugnativa indicati nel paragrafo A.5.1, si fa presente che i dati riferiti all'anno 2010 non sono da considerare definitivi, in quanto alla data dell'estrazione dei dati della presente relazione (15 aprile 2011), per molte sentenze, depositate nell'anno 2010, non era ancora scaduto il termine per la loro impugnazione.

TAB. A.5.2. – Percentuale di impugnazione dinanzi alla Corte di Cassazione

| | Anno 2007 | | Anno 2008 | | Anno 2009 | | Anno 2010 | |
|--------------------------|-------------------------------|--|-------------------------------|--|-------------------------------|--|-------------------------------|--|
| | Appelli definiti con sentenza | per i quali è stata presentata una richiesta di trasmissione del fascicolo alla C. Cass. (*) | Appelli definiti con sentenza | per i quali è stata presentata una richiesta di trasmissione del fascicolo alla C. Cass. (*) | Appelli definiti con sentenza | per i quali è stata presentata una richiesta di trasmissione del fascicolo alla C. Cass. (*) | Appelli definiti con sentenza | per i quali è stata presentata una richiesta di trasmissione del fascicolo alla C. Cass. (*) |
| Abruzzo | 1.350 | 325 | 1.514 | 284 | 948 | 169 | 1.595 | 162 |
| Basilicata | 655 | 4 | 608 | 2 | 629 | 3 | 661 | 1 |
| Bolzano (II° gr.) | 96 | 17 | 132 | 37 | 161 | 57 | 178 | 24 |
| Calabria | 1.847 | 96 | 2.118 | 78 | 2.225 | 77 | 2.299 | 34 |
| Campania | 9.317 | 979 | 9.191 | 1.030 | 8.957 | 1.322 | 11.021 | 548 |
| Emilia Romagna | 2.958 | 535 | 2.672 | 454 | 2.706 | 457 | 2.650 | 272 |
| Friuli Venezia G. | 1.000 | 96 | 875 | 117 | 957 | 148 | 1.030 | 88 |
| Lazio | 7.485 | 1.482 | 6.865 | 1.413 | 7.055 | 1.430 | 7.878 | 443 |
| Liguria | 1.991 | 274 | 1.787 | 326 | 2.042 | 390 | 1.798 | 121 |
| Lombardia | 6.293 | 1.082 | 6.599 | 1.204 | 7.350 | 1.339 | 7.754 | 625 |
| Marche | 1.167 | 284 | 1.254 | 265 | 1.385 | 244 | 1.388 | 76 |
| Molise | 359 | 71 | 453 | 101 | 330 | 82 | 338 | 25 |
| Piemonte | 1.816 | 3 | 1.636 | | 1.782 | | 1.945 | |
| Puglia | 4.380 | 345 | 4.192 | 415 | 4.387 | 485 | 4.406 | 222 |
| Sardegna | 702 | 68 | 699 | 88 | 672 | 55 | 543 | 25 |
| Sicilia | 4.441 | 369 | 4.624 | 501 | 4.973 | 631 | 4.597 | 195 |
| Toscana | 2.056 | 464 | 2.755 | 471 | 2.554 | 508 | 2.745 | 214 |
| Trento (II° gr.) | 224 | 74 | 149 | 45 | 128 | 44 | 118 | 16 |
| Umbria | 596 | 130 | 664 | 136 | 389 | 62 | 604 | 47 |
| Valle d'Aosta | 121 | 9 | 125 | 17 | 70 | 9 | 41 | 6 |
| Veneto | 1.928 | 318 | 1.569 | 264 | 2.033 | 340 | 2.324 | 168 |
| Totale | 50.782 | 7.025 | 50.481 | 7.248 | 51.733 | 7.852 | 55.913 | 3.312 |
| | | 13,8% | | 14,4% | | 15,2% | | 5,9% |

(*) indipendentemente dall'anno in cui è stata presentata la richiesta

Non prendendo in considerazione i dati relativi al 2010, per i motivi sopra esposti, nel triennio 2007-2009 si osserva che:

- la richiesta di trasmissione del fascicolo in cassazione è stata presentata, in media, per il 14,46% degli appelli complessivamente definiti;
- le richieste di trasmissione del fascicolo alla Corte sono in crescita, sia in valori assoluti che in percentuale;
- nelle CTR del Lazio, della Lombardia e della Campania si riscontra, in valori assoluti, il più alto numero di istanze di trasmissione del fascicolo presentate per tutti gli anni considerati.

A.5.3 CORTE SUPREMA DI CASSAZIONE – UFFICIO STATISTICO

Nel presente paragrafo si espongono i dati forniti dall'Ufficio Statistico della Corte Suprema di Cassazione, limitatamente alla Sezione tributaria ed alla Sottosezione tributaria della struttura. Talune informazioni, inoltre, sono state estratte direttamente dalle elaborazioni statistiche civili relative all'anno 2010, pubblicate dalla Suprema Corte di Cassazione e presenti sul sito web della stessa Corte.

Da un esame delle statistiche pubblicate dalla Corte Suprema di Cassazione per l'anno 2010, emerge che la materia tributaria, con una percentuale di procedimenti definiti pari al 27% del totale, è di gran lunga la più trattata dalla suddetta Corte.

Inoltre, si evince che la durata media dei procedimenti definiti nel corso del 2010 è stata di 1.521 giorni (pari a circa 51 mesi) per la Sezione tributaria e di 700 giorni (pari a circa 23 mesi) per la Sottosezione tributaria della struttura.

In ordine al movimento dei procedimenti civili, le statistiche pubblicate dalla Suprema Corte di Cassazione evidenziano, nel triennio 2008-2010, rispettivamente numero 8.356, 8.320 e 9.370 ricorsi sopravvenuti negli stessi anni dalle Commissioni tributarie. Tali dati segnano un incremento, nell'anno 2010, del 12,62% rispetto all'anno precedente.

Nello stesso arco temporale risultano esauriti numero 9.712 ricorsi per l'anno 2008, numero 9.113 per l'anno 2009, e numero 8.016 ricorsi per l'anno 2010.

Con riferimento alla sola Sezione tributaria, il numero di udienze svolte è aumentato dal 2000 al 2005 passando da 95 udienze a 315 udienze l'anno, per poi decrescere progressivamente negli anni successivi fino al numero di 173 udienze svolte nel corso del 2010.

La tabella seguente espone il numero di procedimenti definiti nel corso dell'anno 2010, suddivisi per modalità di esaurimento e per autorità di provenienza.

TAB. A.5.3.a – Procedimenti definiti con pubblicazione del provvedimento nell'anno 2010, classificati per autorità di provenienza e modalità di esaurimento

| Sezione tributaria | Accoglimento con rinvio | Accoglimento senza rinvio | Correzione errore materiale | Estinzione | Improcedibilità | Inammissibilità | Inefficacia – art. 334 | Rigetto | Totale |
|--|-------------------------|---------------------------|-----------------------------|------------|-----------------|-----------------|------------------------|--------------|--------------|
| Commissione tributaria centrale | 7 | 7 | - | 5 | - | 3 | - | 20 | 42 |
| Commissione tributaria di II° grado | 89 | 12 | - | 5 | - | 4 | - | 24 | 134 |
| Commissione tributaria provinciale | - | - | - | - | - | - | - | 1 | 1 |
| Commissione tributaria regionale | 887 | 434 | - | 169 | 9 | 316 | 1 | 1.377 | 3.193 |
| Commissione trib. reg. – sez. staccata | 208 | 96 | - | 20 | 1 | 54 | - | 279 | 658 |
| Corte d'appello | 8 | 7 | - | 4 | - | 3 | - | 9 | 31 |
| Corte suprema di cassazione | - | - | - | 1 | 1 | 5 | - | - | 7 |
| Giudice di pace | 3 | 2 | - | - | - | - | - | 1 | 6 |
| Sede distaccata di tribunale | - | - | - | - | - | - | - | 1 | 1 |
| Tribunale | 1 | - | - | - | - | - | - | 1 | 2 |
| Totali | 1.203 | 558 | - | 204 | 11 | 385 | 1 | 1.713 | 4.075 |

| Sottosezione tributaria della struttura | Accoglimento con rinvio | Accoglimento senza rinvio | Correzione errore materiale | Estinzione | Improcedibilità | Inammissibilità | Inefficacia – art. 334 | Rigetto | Totale |
|---|-------------------------|---------------------------|-----------------------------|------------|-----------------|-----------------|------------------------|--------------|--------------|
| Commissione tributaria centrale | 5 | 2 | - | - | 1 | 4 | - | 11 | 23 |
| Commissione tributaria di II° grado | 6 | 1 | - | - | 1 | 6 | - | 9 | 23 |
| Commissione tributaria provinciale | 1 | 1 | - | 1 | - | - | - | 2 | 5 |
| Commissione tributaria regionale | 928 | 375 | - | 30 | 47 | 673 | 1 | 979 | 3.033 |
| Commissione trib. reg. – sez. staccata | 330 | 100 | - | 5 | 14 | 119 | - | 274 | 842 |
| Corte d'appello | - | - | - | 1 | - | 1 | - | - | 2 |
| Corte suprema di cassazione | 2 | - | 16 | - | - | 37 | - | 1 | 56 |
| Altre | - | - | - | - | 1 | - | - | - | 1 |
| Totali | 1.272 | 479 | 16 | 37 | 64 | 840 | 1 | 1.276 | 3.985 |

La successiva tabella mostra un confronto aggregato dei dati presentati nella tabella precedente con quelli relativi agli anni 2008 e 2009.

TAB. A.5.3.b – Serie storica triennio 2008-2010 dei procedimenti definiti con pubblicazione del provvedimento classificati per modalità di esaurimento

| Sezione tributaria | Accoglimento con rinvio | Accoglimento senza rinvio | Correzione errore materiale | Estinzione | Improcedibilità | Inammissibilità | Inefficacia – art. 334 | Rigetto | Totale |
|--------------------|-------------------------|---------------------------|-----------------------------|--------------|-----------------|-----------------|------------------------|--------------|---------------|
| Anno 2008 | 1.756 | 614 | - | 1.821 | 26 | 466 | 1 | 2.483 | 7.167 |
| Anno 2009 | 830 | 540 | - | 300 | 24 | 608 | 1 | 2.784 | 5.087 |
| Anno 2010 | 1.203 | 558 | - | 204 | 11 | 385 | 1 | 1.713 | 4.075 |
| Totali | 3.789 | 1.712 | | 2.325 | 61 | 1.459 | 3 | 6.980 | 16.329 |

| Sottosezione tributaria della struttura | Accoglimento con rinvio | Accoglimento senza rinvio | Correzione errore materiale | Estinzione | Improcedibilità | Inammissibilità | Inefficacia – art. 334 | Rigetto | Totale |
|---|-------------------------|---------------------------|-----------------------------|------------|-----------------|-----------------|------------------------|--------------|---------------|
| Anno 2008 | 664 | 307 | 7 | 33 | 66 | 389 | 2 | 1.212 | 2.680 |
| Anno 2009 | 1.215 | 529 | 5 | 56 | 70 | 569 | 5 | 1.369 | 3.818 |
| Anno 2010 | 1.272 | 479 | 16 | 37 | 64 | 840 | 1 | 1.276 | 3.985 |
| Totali | 3.151 | 1.315 | 28 | 126 | 200 | 1.798 | 8 | 3.857 | 10.483 |

Dalla successiva tabella emerge che nell'anno 2010 sono stati definiti dalla Sezione tributaria in gran parte procedimenti iscritti nel biennio 2005-2006, mentre la Sottosezione tributaria della struttura ha definito in larga parte procedimenti iscritti nel biennio 2008-2009.

TAB. A.5.3.c – Serie storica 1999-2010 dei procedimenti definiti con pubblicazione del provvedimento nell'anno 2010, classificati per anno di iscrizione

| | Anno di iscrizione | | | | | | | | | | | | Totali |
|---|--------------------|-----------|-----------|-----------|-----------|------------|--------------|--------------|--------------|--------------|--------------|-----------|--------------|
| | 1999 | 2000 | 2001 | 2002 | 2003 | 2004 | 2005 | 2006 | 2007 | 2008 | 2009 | 2010 | |
| Sezione tributaria | 2 | 32 | 45 | 72 | 59 | 152 | 1.019 | 1.760 | 585 | 305 | 34 | 10 | 4.075 |
| Sottosezione tributaria della struttura | | | 2 | 2 | | 2 | 27 | 100 | 753 | 1.712 | 1.385 | 2 | 3.985 |
| Totali | 2 | 32 | 47 | 74 | 59 | 154 | 1.046 | 1.860 | 1.338 | 2.017 | 1.419 | 12 | 8.060 |

La tabella seguente espone il numero di procedimenti definiti nel corso dell'anno 2010, suddivisi per modalità di esaurimento e per tipologia di ricorrente.

TAB. A.5.3.d – Procedimenti definiti con pubblicazione del provvedimento nell'anno 2010, classificati per tipologia di ricorrente e modalità di esaurimento

| | Favorevole contribuente | | Favorevole ente impositore | | Altri esiti | | Totali procedimenti definiti | |
|------------------------------|-------------------------|-------|----------------------------|-------|-------------|------|------------------------------|--------|
| | n | % | n | % | n | % | n | % |
| Procedimenti definiti | 3.046 | 37,79 | 4.755 | 59,00 | 259 | 3,21 | 8.060 | 100,00 |

di cui con

| | | | | | | | | |
|------------------------|-------|-------|-------|-------|-----|-------|-------|--------|
| Esito di merito | 2.456 | 37,78 | 4.045 | 62,22 | | | 6.501 | 100,00 |
| Esito di rito | 590 | 37,84 | 710 | 45,54 | 259 | 16,62 | 1.559 | 100,00 |

Dall'analisi dei dati riportati nella tabella precedente risulta che gli enti impositori hanno ragione nel 59% dei casi mentre i contribuenti risultano vittoriosi nel 37,79% dei ricorsi.

Se si fa riferimento agli esiti nel merito, la percentuale favorevole agli enti impositori sale al 62,22%, mantenendosi stabile, invece, per quanto attiene alla percentuale di esito favorevole al contribuente (37,78%).

Tali percentuali evidenziano una inversione di tendenza rispetto ai dati che emergono dalle decisioni emesse dalle Commissioni Tributarie.

La tabella successiva raffigura il numero di procedimenti definiti nel corso dell'anno 2010, relativamente alle sole sentenze emesse dalle CTR e dalle sezioni staccate.

TAB. A.5.3.e – Procedimenti definiti con pubblicazione del provvedimento nell'anno 2010, relativi a sentenze emesse dalle CTR (comprehensive delle sezioni staccate)

| | Sezione tributaria | Sottosezione tributaria della struttura | Totale |
|-----------------------|--------------------|---|--------------|
| Abruzzo | 116 | 323 | 439 |
| Basilicata | 43 | 61 | 104 |
| Calabria | 42 | 65 | 107 |
| Campania | 659 | 480 | 1.139 |
| Emilia Romagna | 341 | 466 | 807 |
| Friuli Venezia Giulia | 56 | 40 | 96 |
| Lazio | 485 | 651 | 1.136 |
| Liguria | 219 | 174 | 393 |
| Lombardia | 636 | 568 | 1.204 |
| Marche | 91 | 153 | 244 |
| Molise | 26 | 27 | 53 |
| Piemonte | 204 | 133 | 337 |
| Puglia | 97 | 125 | 222 |
| Sardegna | 38 | 29 | 67 |
| Sicilia | 163 | 194 | 357 |
| Toscana | 337 | 195 | 532 |
| Trentino Alto Adige | 1 | 3 | 4 |
| Umbria | 82 | 63 | 145 |
| Valle d'Aosta | - | 6 | 6 |
| Veneto | 215 | 119 | 334 |
| Totale | 3.851 | 3.875 | 7.726 |

Dalla tabella precedente emerge l'elevato numero di procedimenti definiti con provenienza dalle CTR della Lombardia (1.204), della Campania (1.139) e del Lazio (1.136).

La successiva tabella raffigura il numero di procedimenti definiti nel corso dell'anno 2010, relativamente a sentenze emesse dalle CTR e dalle sezioni staccate, suddivisi per modalità di esaurimento.

TAB. A.5.3.f – Procedimenti definiti con pubblicazione del provvedimento nell'anno 2010, relativi a sentenze emesse dalle CTR (comprehensive delle sezioni staccate) e classificati per modalità di esaurimento

| Sezione tributaria | Accoglimento con rinvio | Accoglimento senza rinvio | Estinzione | Improcedibilità | Inammissibilità | Inefficacia – art. 334 | Rigetto | Totale |
|--------------------|-------------------------|---------------------------|------------|-----------------|-----------------|------------------------|---------|--------|
| Abruzzo | 36 | 19 | 13 | - | 10 | - | 38 | 116 |
| Basilicata | 12 | 10 | - | 3 | 2 | - | 16 | 43 |
| Calabria | 9 | 1 | 5 | - | 8 | - | 19 | 42 |
| Campania | 222 | 84 | 29 | 2 | 61 | - | 261 | 659 |

| | | | | | | | | |
|-----------------------|--------------|------------|------------|-----------|------------|----------|--------------|--------------|
| Emilia Romagna | 62 | 65 | 13 | 1 | 34 | - | 166 | 341 |
| Friuli Venezia Giulia | 22 | 7 | 1 | - | 1 | - | 25 | 56 |
| Lazio | 121 | 54 | 42 | 1 | 55 | - | 212 | 485 |
| Liguria | 70 | 39 | - | - | 18 | - | 92 | 219 |
| Lombardia | 185 | 61 | 20 | 1 | 66 | 1 | 302 | 636 |
| Marche | 30 | 15 | 3 | - | 4 | - | 39 | 91 |
| Molise | 8 | 5 | - | - | 6 | - | 7 | 26 |
| Piemonte | 51 | 34 | 13 | - | 18 | - | 88 | 204 |
| Puglia | 34 | 10 | 2 | - | 4 | - | 47 | 97 |
| Sardegna | 9 | 6 | - | - | 6 | - | 17 | 38 |
| Sicilia | 54 | 27 | 5 | 1 | 15 | - | 61 | 163 |
| Toscana | 88 | 47 | 24 | - | 31 | - | 147 | 337 |
| Trentino Alto Adige | - | - | 1 | - | - | - | - | 1 |
| Umbria | 20 | 15 | 1 | - | 10 | - | 36 | 82 |
| Valle d'Aosta | - | - | - | - | - | - | - | - |
| Veneto | 62 | 31 | 17 | 1 | 21 | - | 83 | 215 |
| Totali | 1.095 | 530 | 189 | 10 | 370 | 1 | 1.656 | 3.851 |

Sottosezione tributaria della struttura

| | Accoglimento con rinvio | Accoglimento senza rinvio | Estinzione | Improcedibilità | Inammissibilità | Inefficacia – art. 334 | Rigetto | Totale |
|-----------------------|----------------------------|------------------------------|------------|-----------------|-----------------|---------------------------|--------------|--------------|
| Abruzzo | 113 | 10 | 1 | 5 | 145 | - | 49 | 323 |
| Basilicata | 25 | 11 | - | 1 | 11 | - | 13 | 61 |
| Calabria | 22 | 4 | 3 | 2 | 22 | - | 12 | 65 |
| Campania | 141 | 64 | 14 | 14 | 107 | - | 140 | 480 |
| Emilia Romagna | 105 | 50 | - | 1 | 28 | - | 282 | 466 |
| Friuli Venezia Giulia | 11 | 4 | 2 | 1 | 5 | - | 17 | 40 |
| Lazio | 261 | 88 | - | 15 | 132 | 1 | 154 | 651 |
| Liguria | 73 | 20 | - | - | 33 | - | 48 | 174 |
| Lombardia | 164 | 74 | 4 | 8 | 89 | - | 229 | 568 |
| Marche | 61 | 20 | - | 2 | 28 | - | 42 | 153 |
| Molise | 7 | 6 | 1 | - | 8 | - | 5 | 27 |
| Piemonte | 39 | 23 | 1 | 2 | 23 | - | 45 | 133 |
| Puglia | 40 | 15 | 3 | 4 | 36 | - | 27 | 125 |
| Sardegna | 9 | 6 | - | - | 4 | - | 10 | 29 |
| Sicilia | 70 | 29 | 1 | 1 | 47 | - | 46 | 194 |
| Toscana | 68 | 23 | 2 | 3 | 39 | - | 60 | 195 |
| Trentino Alto Adige | 2 | 1 | - | - | - | - | - | 3 |
| Umbria | 6 | 8 | 1 | 1 | 14 | - | 33 | 63 |
| Valle d'Aosta | 2 | - | 2 | - | - | - | 2 | 6 |
| Veneto | 39 | 19 | - | 1 | 21 | - | 39 | 119 |
| Totali | 1.258 | 475 | 35 | 61 | 792 | 1 | 1.253 | 3.875 |

La tabella successiva raffigura il numero di procedimenti definiti nel corso dell'anno 2010, relativamente a sentenze emesse dalle CTR e dalle sezioni staccate, suddivisi per modalità di esaurimento e per tipologia di ricorrente.

TAB. A.5.3.g – Procedimenti definiti con pubblicazione del provvedimento nell'anno 2010, relativi a sentenze emesse dalle CTR (comprehensive delle sezioni staccate) e classificati per tipologia di ricorrente e modalità di esaurimento

| | Favorevole contribuente | | Favorevole ente impositore | | Altri esiti | | Totali procedimenti definiti | |
|------------------------------|-------------------------|-------|----------------------------|-------|-------------|------|------------------------------|--------|
| | n | % | n | % | n | % | n | % |
| Procedimenti definiti | 2.893 | 37,44 | 4.607 | 59,63 | 226 | 2,93 | 7.726 | 100,00 |

di cui con

| | | | | | | | | |
|------------------------|-------|-------|-------|-------|-----|-------|-------|--------|
| Esito di merito | 2.323 | 37,07 | 3.944 | 62,93 | | | 6.267 | 100,00 |
| Esito di rito | 570 | 39,07 | 663 | 45,44 | 226 | 15,49 | 1.459 | 100,00 |

Dall'analisi dei dati riportati nella tabella precedente risulta che gli enti impositori risultano vittoriosi nel 59,63% dei casi, mentre per i contribuenti la percentuale è del 37,44%.

Se si fa riferimento agli esiti nel merito, la percentuale favorevole agli enti impositori sale al 62,93%, mantenendosi stabile, invece, per quanto attiene alla percentuale di esito favorevole al contribuente (37,07%).

A.6 CONTRODEDUZIONI PRIVE DEL RICORSO

Come esposto nelle premesse ¹⁸, sono stati assunti ad oggetto della presente relazione solo i ricorsi per i quali si è provveduto al loro deposito presso la Commissione tributaria competente, escludendo dal calcolo la fattispecie relativa a coloro che hanno proposto il ricorso alla controparte ma non vi è stata la costituzione in giudizio con deposito presso la CT competente.

Trattasi, quindi, di atti presentati e notificati alla controparte, per i quali non c'è stata la costituzione in giudizio del ricorrente, che deve avvenire entro trenta giorni dalla proposizione del ricorso a pena di inammissibilità. Tale circostanza è rilevabile anche d'ufficio in ogni stato e grado del giudizio senza possibilità di sanatoria (art. 22, commi 1 e 2, del D.Lgs. 546/92). La parte, nei cui confronti è stato proposto il ricorso, si costituisce, comunque, in giudizio entro sessanta giorni dalla data in cui il ricorso le è stato notificato, consegnato o ricevuto a mezzo del servizio postale (art.23 D.Lgs. 546/92).

Le controdeduzioni prive di ricorso vengono esaminate dagli organi giudicanti, che provvedono alla loro definizione.

E' utile, quindi, analizzare anche questa fattispecie per delineare in modo compiuto tutte le attività legate al processo tributario.

Di seguito sono esposte le tabelle contenenti il numero delle controdeduzioni presentate dagli enti impositori relative a ricorsi notificati e non depositati.

TAB. A.6.a - CTP – Controdeduzioni definite nell'anno 2010

| | Agenzia Entrate | Agenzia Territorio | Agenzia Dogane | Equitalia | Enti Territoriali ¹⁹ | Altri Enti ²⁰ | Totale |
|----------------------|-----------------|--------------------|----------------|-----------|---------------------------------|--------------------------|------------|
| Agrigento | 0 | 0 | 0 | 0 | 0 | 0 | 0 |
| Alessandria | 14 | 1 | 0 | 0 | 0 | 0 | 15 |
| Ancona | 0 | 0 | 0 | 0 | 0 | 0 | 0 |
| Aosta | 3 | 0 | 0 | 0 | 0 | 0 | 3 |
| Arezzo | 7 | 4 | 0 | 18 | 5 | 2 | 36 |
| Ascoli Piceno | 30 | 0 | 0 | 0 | 0 | 2 | 32 |
| Asti | 15 | 2 | 0 | 0 | 0 | 0 | 17 |
| Avellino | 148 | 3 | 0 | 21 | 31 | 4 | 207 |
| Bari | 70 | 9 | 0 | 10 | 6 | 10 | 105 |
| Belluno | 10 | 0 | 0 | 0 | 0 | 1 | 11 |
| Benevento | 86 | 1 | 4 | 9 | 7 | 0 | 107 |
| Bergamo | 31 | 0 | 0 | 2 | 0 | 5 | 38 |
| Biella | 2 | 1 | 0 | 0 | 0 | 1 | 4 |
| Bologna | 46 | 0 | 0 | 3 | 2 | 5 | 56 |
| Bolzano | 6 | 0 | 0 | 1 | 0 | 0 | 7 |
| Brescia | 47 | 2 | 0 | 0 | 0 | 0 | 49 |
| Brindisi | 40 | 2 | 0 | 2 | 5 | 5 | 54 |
| Cagliari | 29 | 3 | 0 | 0 | 5 | 9 | 46 |
| Caltanissetta | 42 | 3 | 0 | 16 | 4 | 3 | 68 |
| Campobasso | 40 | 3 | 0 | 1 | 5 | 12 | 61 |
| Caserta | 290 | 4 | 0 | 88 | 25 | 102 | 509 |

¹⁸ Vedi nota 1 di pag. 7.

¹⁹ Comprensivi del contenzioso verso i loro concessionari

²⁰ Comprensivi del contenzioso verso i loro concessionari

| | Agenzia Entrate | Agenzia Territorio | Agenzia Dogane | Equitalia | Enti Territoriali ¹⁹ | Altri Enti ²⁰ | Totale |
|---------------|-----------------|--------------------|----------------|-----------|---------------------------------|--------------------------|--------|
| Catania | 22 | 0 | 0 | 1 | 4 | 0 | 27 |
| Catanzaro | 11 | 0 | 0 | 8 | 0 | 9 | 28 |
| Chieti | 0 | 0 | 0 | 0 | 0 | 0 | 0 |
| Como | 12 | 0 | 0 | 0 | 0 | 0 | 12 |
| Cosenza | 0 | 0 | 0 | 0 | 0 | 0 | 0 |
| Cremona | 12 | 1 | 0 | 2 | 1 | 0 | 16 |
| Crotone | 67 | 0 | 0 | 28 | 17 | 21 | 133 |
| Cuneo | 11 | 0 | 0 | 0 | 1 | 2 | 14 |
| Enna | 5 | 0 | 0 | 3 | 0 | 0 | 8 |
| Ferrara | 13 | 1 | 0 | 0 | 0 | 2 | 16 |
| Firenze | 0 | 38 | 0 | 0 | 0 | 0 | 38 |
| Foggia | 54 | 3 | 0 | 0 | 9 | 7 | 73 |
| Forlì | 12 | 2 | 0 | 0 | 0 | 3 | 17 |
| Frosinone | 2 | 0 | 0 | 0 | 0 | 0 | 2 |
| Genova | 44 | 13 | 0 | 7 | 6 | 3 | 73 |
| Gorizia | 6 | 0 | 0 | 0 | 0 | 3 | 9 |
| Grosseto | 8 | 1 | 0 | 0 | 0 | 2 | 11 |
| Imperia | 0 | 0 | 0 | 0 | 1 | 0 | 1 |
| Isernia | 17 | 0 | 0 | 2 | 2 | 5 | 26 |
| La Spezia | 54 | 8 | 4 | 3 | 10 | 6 | 85 |
| L'Aquila | 31 | 1 | 0 | 0 | 8 | 6 | 46 |
| Latina | 0 | 0 | 0 | 0 | 0 | 0 | 0 |
| Lecce | 0 | 0 | 0 | 0 | 0 | 1 | 1 |
| Lecco | 43 | 0 | 0 | 0 | 3 | 6 | 52 |
| Livorno | 20 | 6 | 0 | 6 | 4 | 4 | 40 |
| Lodi | 14 | 0 | 0 | 0 | 0 | 1 | 15 |
| Lucca | 85 | 12 | 0 | 27 | 31 | 3 | 158 |
| Macerata | 2 | 0 | 0 | 1 | 0 | 4 | 7 |
| Mantova | 11 | 0 | 0 | 0 | 0 | 0 | 11 |
| Massa Carrara | 8 | 0 | 0 | 3 | 0 | 2 | 13 |
| Matera | 4 | 0 | 0 | 3 | 0 | 0 | 7 |
| Messina | 0 | 0 | 0 | 0 | 0 | 0 | 0 |
| Milano | 525 | 0 | 2 | 5 | 9 | 12 | 553 |
| Modena | 14 | 9 | 0 | 7 | 1 | 1 | 32 |
| Napoli | 1.673 | 116 | 8 | 163 | 674 | 113 | 2.747 |
| Novara | 18 | 0 | 0 | 0 | 0 | 0 | 18 |
| Nuoro | 47 | 5 | 0 | 6 | 3 | 6 | 67 |
| Oristano | 1 | 0 | 0 | 0 | 4 | 1 | 6 |
| Padova | 58 | 0 | 0 | 2 | 0 | 8 | 68 |
| Palermo | 80 | 0 | 0 | 18 | 4 | 0 | 102 |
| Parma | 29 | 5 | 0 | 0 | 3 | 2 | 39 |
| Pavia | 5 | 0 | 0 | 0 | 0 | 0 | 5 |
| Perugia | 49 | 9 | 0 | 9 | 20 | 28 | 115 |
| Pesaro | 22 | 1 | 0 | 0 | 0 | 2 | 25 |
| Pescara | 21 | 0 | 0 | 1 | 1 | 7 | 30 |
| Piacenza | 0 | 0 | 0 | 0 | 0 | 0 | 0 |
| Pisa | 6 | 1 | 0 | 0 | 0 | 0 | 7 |
| Pistoia | 10 | 1 | 0 | 0 | 1 | 4 | 16 |
| Pordenone | 0 | 0 | 0 | 0 | 0 | 0 | 0 |
| Potenza | 18 | 0 | 0 | 2 | 1 | 6 | 27 |

| | Agenzia Entrate | Agenzia Territorio | Agenzia Dogane | Equitalia | Enti Territoriali ¹⁹ | Altri Enti ²⁰ | Totale |
|-----------------|-----------------|--------------------|----------------|-------------|---------------------------------|--------------------------|---------------|
| Prato | 15 | 1 | 0 | 1 | 0 | 0 | 17 |
| Ragusa | 181 | 0 | 1 | 5 | 5 | 0 | 192 |
| Ravenna | 14 | 1 | 0 | 0 | 0 | 1 | 16 |
| Reggio Calabria | 1 | 0 | 0 | 0 | 0 | 0 | 1 |
| Reggio Emilia | 0 | 0 | 0 | 0 | 0 | 0 | 0 |
| Rieti | 21 | 2 | 0 | 2 | 4 | 1 | 30 |
| Rimini | 25 | 0 | 3 | 0 | 1 | 2 | 31 |
| Roma | 2.291 | 142 | 8 | 89 | 439 | 87 | 3.056 |
| Rovigo | 8 | 0 | 0 | 0 | 0 | 1 | 9 |
| Salerno | 150 | 34 | 1 | 9 | 22 | 66 | 282 |
| Sassari | 0 | 0 | 0 | 0 | 0 | 0 | 0 |
| Savona | 2 | 0 | 0 | 0 | 0 | 0 | 2 |
| Siena | 8 | 0 | 0 | 1 | 3 | 1 | 13 |
| Siracusa | 241 | 1 | 1 | 6 | 34 | 5 | 288 |
| Sondrio | 6 | 0 | 0 | 0 | 0 | 0 | 6 |
| Taranto | 32 | 0 | 1 | 2 | 8 | 2 | 45 |
| Teramo | 5 | 0 | 0 | 0 | 5 | 1 | 11 |
| Terni | 45 | 3 | 0 | 0 | 2 | 47 | 97 |
| Torino | 65 | 2 | 0 | 6 | 0 | 2 | 75 |
| Trapani | 21 | 2 | 0 | 0 | 0 | 0 | 23 |
| Trento | 6 | 0 | 0 | 0 | 0 | 0 | 6 |
| Treviso | 22 | 1 | 0 | 0 | 0 | 0 | 23 |
| Trieste | 9 | 0 | 0 | 0 | 0 | 3 | 12 |
| Udine | 0 | 0 | 0 | 0 | 0 | 0 | 0 |
| Varese | 44 | 0 | 0 | 1 | 0 | 1 | 46 |
| Venezia | 372 | 50 | 1 | 20 | 84 | 18 | 545 |
| Verbania | 6 | 0 | 0 | 1 | 0 | 0 | 7 |
| Vercelli | 2 | 0 | 0 | 0 | 0 | 0 | 2 |
| Verona | 24 | 0 | 0 | 1 | 0 | 0 | 25 |
| Vibo Valentia | 12 | 0 | 0 | 1 | 0 | 2 | 15 |
| Vicenza | 0 | 0 | 0 | 0 | 0 | 0 | 0 |
| Viterbo | 15 | 0 | 0 | 0 | 0 | 0 | 15 |
| Totali | 7.743 | 510 | 34 | 623 | 1.520 | 681 | 11.111 |
| | 69,7% | 4,6% | 0,3% | 5,6% | 13,7% | 6,1% | 100,0% |

Dalla tabella emerge che in CTP il 69,7% delle controdeduzioni relative a ricorsi notificati e non depositati appartengono all'Agenzia delle Entrate.

TAB. A.6.b - CTR – Controdeduzioni definite nell'anno 2010

| | Agenzia Entrate | Agenzia Territorio | Agenzia Dogane | Equitalia | Enti Territoriali | Altri Enti | Totale |
|-------------------|-----------------|--------------------|----------------|-----------|-------------------|------------|--------|
| Abruzzo | 7 | 0 | 0 | 0 | 0 | 1 | 8 |
| Basilicata | 0 | 0 | 0 | 0 | 1 | 0 | 1 |
| Bolzano (II° gr.) | 7 | 0 | 0 | 0 | 0 | 0 | 7 |
| Calabria | 17 | 0 | 0 | 0 | 0 | 0 | 17 |
| Campania | 20 | 2 | 0 | 5 | 2 | 5 | 34 |
| Emilia Romagna | 3 | 0 | 0 | 0 | 1 | 0 | 4 |

| | Agenzia Entrate | Agenzia Territorio | Agenzia Dogane | Equitalia | Enti Territoriali | Altri Enti | Totale |
|-------------------|-----------------|--------------------|----------------|-------------|-------------------|-------------|---------------|
| Friuli Venezia G. | 4 | 0 | 0 | 1 | 1 | 0 | 6 |
| Lazio | 19 | 0 | 0 | 0 | 6 | 1 | 26 |
| Liguria | 0 | 1 | 0 | 0 | 0 | 0 | 1 |
| Lombardia | 33 | 0 | 0 | 0 | 2 | 0 | 35 |
| Marche | 3 | 0 | 0 | 0 | 0 | 1 | 4 |
| Molise | 1 | 0 | 0 | 0 | 0 | 0 | 1 |
| Piemonte | 8 | 0 | 0 | 0 | 0 | 3 | 11 |
| Puglia | 28 | 5 | 0 | 6 | 1 | 4 | 44 |
| Sardegna | 0 | 0 | 0 | 1 | 1 | 0 | 2 |
| Sicilia | 8 | 0 | 0 | 1 | 0 | 0 | 9 |
| Toscana | 42 | 0 | 1 | 0 | 9 | 0 | 52 |
| Trento (II° gr.) | 0 | 0 | 0 | 0 | 0 | 0 | 0 |
| Umbria | 2 | 0 | 0 | 0 | 0 | 0 | 2 |
| Valle d'Aosta | 0 | 0 | 0 | 0 | 0 | 0 | 0 |
| Veneto | 0 | 0 | 0 | 0 | 0 | 0 | 0 |
| Totali | 202 | 8 | 1 | 14 | 24 | 15 | 264 |
| | 76,5% | 3,0% | 0,4% | 5,3% | 9,1% | 5,7% | 100,0% |

Anche in CTR la percentuale maggiore (76,5%) di controdeduzioni relative ad appelli notificati e non depositati appartiene all'Agenzia delle Entrate.

A.7 ISTANZA DI SOSPENSIONE

L'art. 47 del D.Lgs. 546/92 attribuisce al ricorrente la facoltà di chiedere alla competente CTP la sospensione dell'atto impugnato mediante la proposizione di un'apposita istanza motivata. Si ricorda che la proposizione del ricorso iniziale non produce alcun effetto sospensivo dell'atto impugnato.

L'istanza può essere contenuta nel medesimo atto di ricorso, oppure può essere presentata mediante un atto separato. Il Presidente della CTP fissa con decreto la trattazione dell'istanza di sospensione per la prima camera di consiglio utile ovvero, in caso di eccezionale urgenza, lo stesso può disporre la provvisoria sospensione dell'esecuzione fino alla pronuncia del collegio. Nei casi di sospensione dell'atto impugnato, la trattazione della controversia deve essere fissata non oltre novanta giorni dall'accoglimento della sospensione; gli effetti della sospensione cessano, comunque, dalla data di pubblicazione della sentenza di primo grado (commi 6 e 7).

Alla CTR può essere proposta istanza di sospensione della sentenza emessa dalla CTP limitatamente alle sanzioni, ai sensi dell'art. 19, comma 2, del D. Lgs. n. 472/1997.

Nella successiva tabella vengono esposti i numeri delle istanze di sospensione presentate e delle istanze di sospensione decise nelle CTP nell'anno 2010, aggregate per regione. Si fa presente che l'insieme delle istanze decise è diverso da quello delle istanze presentate; ne consegue che il numero delle istanze decise può risultare superiore a quello delle istanze presentate in quanto nel 2010 sono state definite anche istanze presentate negli anni precedenti.

TAB. A.7.a - Analisi sulle istanze di sospensione presso le CTP aggregate per regione

| CTP aggregate per regione | | Istanze presentate nell'anno 2010 | Istanze decise nell'anno 2010 |
|---------------------------|-----------------------|-----------------------------------|-------------------------------|
| Nord Ovest | Liguria | 2.783 | 2.376 |
| | Lombardia | 11.496 | 8.631 |
| | Piemonte | 3.228 | 2.730 |
| | Valle d'Aosta | 81 | 66 |
| Nord Est | Emilia Romagna | 5.145 | 4.461 |
| | Friuli Venezia Giulia | 927 | 769 |
| | Trentino-Alto Adige | 659 | 632 |
| | Veneto | 3.826 | 3.226 |
| Centro | Lazio | 20.162 | 3.392 |
| | Marche | 2.558 | 1.614 |
| | Toscana | 5.170 | 4.433 |
| | Umbria | 1.338 | 1.041 |
| Sud | Abruzzo | 2.044 | 1.802 |
| | Basilicata | 1.062 | 1.075 |
| | Calabria | 13.051 | 4.945 |
| | Campania | 32.351 | 10.874 |
| | Molise | 958 | 897 |
| | Puglia | 10.715 | 9.545 |
| Isole | Sardegna | 2.593 | 1.590 |
| | Sicilia | 35.215 | 17.955 |
| Totali | | 155.362 | 82.054 |

Dalla precedente tabella emerge che le CTP delle regioni Sicilia, Campania e Lazio hanno un elevato numero di istanze di sospensione presentate nell'anno 2010, la cui somma costituisce il 56,47% del totale. Notevole è il numero di istanze di sospensione decise nello stesso anno dalle CTP delle regioni Sicilia e Campania, pari al 35,13% del totale.

TAB. A.7.b - Analisi sull'esito delle istanze di sospensione decise presso le CTP nel 2010

| CTP aggregate per regione | | Istanze decise nell'anno 2010 | di cui | | | |
|---------------------------|---------------------|-------------------------------|---------------|--------------|---------------|--------------|
| | | | accolte | | respinte | |
| | | | n. | % | n. | % |
| Nord | Liguria | 2.376 | 1.076 | 45,3% | 1.300 | 54,7% |
| | Ovest | Lombardia | 8.631 | 4.538 | 52,6% | 4.093 |
| | Piemonte | 2.730 | 1.152 | 42,2% | 1.578 | 57,8% |
| | Valle d'Aosta | 66 | 31 | 47,0% | 35 | 53,0% |
| Nord | Emilia Romagna | 4.461 | 2.244 | 50,3% | 2.217 | 49,7% |
| | Est | Friuli Venezia Giulia | 769 | 312 | 40,6% | 457 |
| | Trentino-Alto Adige | 632 | 257 | 40,7% | 375 | 59,3% |
| | Veneto | 3.226 | 1.231 | 38,2% | 1.995 | 61,8% |
| Centro | Lazio | 3.392 | 1.252 | 36,9% | 2.140 | 63,1% |
| | Marche | 1.614 | 925 | 57,3% | 689 | 42,7% |
| | Toscana | 4.433 | 2.074 | 46,8% | 2.359 | 53,2% |
| | Umbria | 1.041 | 658 | 63,2% | 383 | 36,8% |
| Sud | Abruzzo | 1.802 | 1.087 | 60,3% | 715 | 39,7% |
| | Basilicata | 1.075 | 265 | 24,7% | 810 | 75,3% |
| | Calabria | 4.945 | 2.799 | 56,6% | 2.146 | 43,4% |
| | Campania | 10.874 | 4.694 | 43,2% | 6.180 | 56,8% |
| | Molise | 897 | 512 | 57,1% | 385 | 42,9% |
| | Puglia | 9.545 | 5.035 | 52,8% | 4.510 | 47,2% |
| Isole | Sardegna | 1.590 | 828 | 52,1% | 762 | 47,9% |
| | Sicilia | 17.955 | 10.612 | 59,1% | 7.343 | 40,9% |
| Totali | | 82.054 | 41.582 | 50,7% | 40.472 | 49,3% |

Dalla tabella si ricava che nel primo grado di giudizio le istanze di sospensione hanno esito favorevole nel 50,7% dei casi su base nazionale, con la percentuale massima riscontrabile in Umbria con il 63,2%. Registrano una alta percentuale di accoglimento, superiore al 55%, anche le CTP operanti nelle regioni Marche, Abruzzo, Calabria, Molise e Sicilia.

Notevole è la percentuale di istanze di sospensione respinte dalle CTP della Basilicata, che raggiunge il 75,3% del totale.

TAB. A.7.c - Analisi sulle istanze di sospensione presso le CTR

| CTR | | Istanze presentate nell'anno 2010 | Istanze decise nell'anno 2010 |
|---------------|-----------------------|-----------------------------------|-------------------------------|
| Nord | Liguria | 74 | 25 |
| | Ovest | | |
| | Lombardia | 195 | 94 |
| | Piemonte | 43 | 18 |
| | Valle d'Aosta | 0 | 0 |
| Nord | Bolzano (II° gr.) | 20 | 12 |
| | Est | | |
| | Emilia Romagna | 250 | 133 |
| | Friuli Venezia Giulia | 7 | 3 |
| | Trento (II° gr.) | 22 | 24 |
| | Veneto | 97 | 38 |
| Centro | Lazio | 0 | 0 |
| | Marche | 65 | 11 |
| | Toscana | 89 | 40 |
| | Umbria | 91 | 60 |
| Sud | Abruzzo | 120 | 66 |
| | Basilicata | 11 | 0 |
| | Calabria | 16 | 1 |
| | Campania | 8 | 0 |
| | Molise | 19 | 5 |
| | Puglia | 166 | 118 |
| Isole | Sardegna | 93 | 50 |
| | Sicilia | 556 | 429 |
| Totali | | 1.942 | 1.127 |

Il fenomeno delle istanze di sospensione presentate alle CTR è numericamente molto ridotto, essendo possibile presentare istanza di sospensione solo avverso le sanzioni. Dalla precedente tabella risalta il numero di istanze di sospensione presentate presso la CTR della Sicilia, che è pari al 28,63% del totale delle istanze presentate su base nazionale.

TAB. A.7.d - Analisi sull'esito delle istanze di sospensione decise nel 2010 presso le CTR

| CTR | | Istanze decise nell'anno 2010 | di cui | | | |
|------|-------------------|-------------------------------|---------|-------|----------|-------|
| | | | accolte | | respinte | |
| | | | n. | % | n. | % |
| Nord | Liguria | 25 | 20 | 80,0% | 5 | 20,0% |
| | Ovest | | | | | |
| | Lombardia | 94 | 28 | 29,8% | 66 | 70,2% |
| | Piemonte | 18 | 9 | 50,0% | 9 | 50,0% |
| | Valle d'Aosta | 0 | 0 | 0,0% | | 0,0% |
| Nord | Bolzano (II° gr.) | 12 | 10 | 83,3% | 2 | 16,7% |
| | Est | | | | | |
| | Emilia Romagna | 133 | 48 | 36,1% | 85 | 63,9% |
| | Friuli Venezia | 3 | 1 | 33,3% | 2 | 66,7% |
| | Trento (II° gr.) | 24 | 21 | 87,5% | 3 | 12,5% |
| | Veneto | 38 | 10 | 26,3% | 28 | 73,7% |

| CTR | | Istanze decise nell'anno 2010 | di cui | | | |
|---------------|------------|----------------------------------|------------|--------------|------------|--------------|
| | | | accolte | | respinte | |
| | | | n. | % | n. | % |
| Centro | Lazio | 0 | 0 | 0,0% | 0 | 0,0% |
| | Marche | 11 | 4 | 36,4% | 7 | 63,6% |
| | Toscana | 40 | 12 | 30,0% | 28 | 70,0% |
| | Umbria | 60 | 10 | 16,7% | 50 | 83,3% |
| Sud | Abruzzo | 66 | 4 | 6,1% | 62 | 93,9% |
| | Basilicata | 0 | 0 | 0,0% | 0 | 0,0% |
| | Calabria | 1 | 0 | 0,0% | 1 | 100,0% |
| | Campania | 0 | 0 | 0,0% | 0 | 0,0% |
| | Molise | 5 | 2 | 40,0% | 3 | 60,0% |
| | Puglia | 118 | 9 | 7,6% | 109 | 92,4% |
| Isole | Sardegna | 50 | 21 | 42,0% | 29 | 58,0% |
| | Sicilia | 429 | 106 | 24,7% | 323 | 75,3% |
| Totali | | 1.127 | 315 | 28,0% | 812 | 72,0% |

Le istanze di sospensiva proposte dinanzi alle CTR hanno esito favorevole solo nel 28% dei casi su base nazionale.

Le percentuali di accoglimento superiori al 50% si riscontrano solo nella CTR della Liguria e nelle CT di 2° grado di Trento e Bolzano.

Relativamente ai tempi medi necessari per definire una istanza di sospensione, si rimanda al paragrafo F.1.4.

A.7.1 ANALISI SUL TEMPO MEDIO DALL'ACCOGLIMENTO DELL'ISTANZA DI SOSPENSIONE ALLA DECISIONE DI MERITO DEL RICORSO

Il presente paragrafo si propone il fine di analizzare i tempi medi intercorrenti tra la data di accoglimento dell'istanza di sospensione e quella di merito del relativo ricorso.

La successiva tabella è stata costruita utilizzando i seguenti criteri:

- l'analisi è limitata alle CTP, che sono state aggregate per regione di appartenenza;
- sono stati considerati i ricorsi a cui è associata una istanza di sospensione accolta nel 2010 e successivamente definiti nel merito. Si tratta di un sottoinsieme delle istanze accolte di cui alla precedente tabella A.7.b. Esso rappresenta un campione pari al 73% del totale, in quanto per il restante 27% non è stata ancora emessa una decisione;
- è stato calcolato il numero medio di giorni (GM) intercorrenti tra la data di deposito della decisione che accoglie l'istanza di sospensione e la data del deposito del pronunciamento di merito;
- i ricorsi sono stati distribuiti per scaglioni temporali al fine di valutare le frequenze del fenomeno osservato.

TAB. A.7.2.a - Analisi sul tempo medio dall'accoglimento dell'istanza di sospensione alla decisione di merito del ricorso – Anno 2010

| CTP aggregate per regione | | TM per la decisione del ricorso | N. di ricorsi con istanza di sospensione accolta nel 2010 e successivamente definiti | Scaglioni di giorni intercorrenti tra l'accoglimento dell'istanza e la decisione del ricorso | | | | |
|---------------------------|---------------|---------------------------------|--|--|---------------|----------------|-----------------|--------------|
| | | | | entro 30 gg | da 31 a 90 gg | da 91 a 150 gg | da 151 a 300 gg | oltre 300 gg |
| Nord Ovest | Liguria | 161,4 | 715 | 3 | 67 | 289 | 327 | 29 |
| | Lombardia | 157,0 | 3.426 | 6 | 453 | 1.358 | 1.480 | 129 |
| | Piemonte | 161,9 | 760 | 13 | 97 | 294 | 295 | 61 |
| | Valle d'Aosta | 143,4 | 23 | 0 | 3 | 12 | 7 | 1 |
| Nord Est | Emilia R. | 157,5 | 1.505 | 21 | 190 | 579 | 657 | 58 |
| | Friuli V.G. | 145,8 | 240 | 1 | 53 | 95 | 87 | 4 |
| | Trentino A.A. | 129,5 | 159 | 0 | 38 | 87 | 30 | 4 |
| | Veneto | 143,5 | 783 | 2 | 170 | 320 | 254 | 37 |
| Centro | Lazio | 152,4 | 822 | 0 | 103 | 383 | 314 | 22 |
| | Marche | 154,3 | 709 | 0 | 125 | 269 | 290 | 25 |
| | Toscana | 160,6 | 1.346 | 10 | 146 | 547 | 583 | 60 |
| | Umbria | 150,6 | 496 | 0 | 102 | 170 | 210 | 14 |
| Sud | Abruzzo | 130,6 | 905 | 42 | 217 | 340 | 293 | 13 |
| | Basilicata | 144,2 | 203 | 0 | 50 | 79 | 61 | 13 |
| | Calabria | 150,6 | 1.978 | 0 | 285 | 911 | 691 | 91 |
| | Campania | 152,5 | 3.510 | 2 | 565 | 1.443 | 1.377 | 123 |
| | Molise | 185,4 | 330 | 1 | 30 | 84 | 188 | 27 |
| | Puglia | 152,2 | 3.531 | 13 | 513 | 1.520 | 1.338 | 147 |
| Isole | Sardegna | 150,1 | 498 | 7 | 88 | 195 | 179 | 29 |
| | Sicilia | 132,9 | 8.423 | 13 | 2.357 | 3.480 | 2.408 | 165 |
| | | 147,6 | 30.362 | 134 | 5.652 | 12.455 | 11.069 | 1.052 |
| | | | | 5.786 | | 24.576 | | |
| | | | | 19,06% | | 80,94% | | |

Dai dati esposti emerge che:

- il tempo medio nazionale che intercorre dall'accoglimento dell'istanza alla definizione del ricorso è pari a 147,6 giorni;
- in 13 regioni risulta un tempo medio superiore al valore nazionale;
- il numero di ricorsi definiti entro 90 giorni dall'accoglimento dell'istanza è pari al 19,06% del campione;
- i ricorsi definiti oltre 90 giorni dall'accoglimento dell'istanza di sospensione sono l'80,94%.

Nelle CT di I° grado della regione Trentino Alto Adige si registra il tempo medio più breve che è pari a 129,5 giorni; in questa regione, la percentuale di ricorsi definiti entro i 90 giorni è del 23,90%.

Inoltre, la percentuale di ricorsi definiti entro i 90 giorni supera il 20% nelle regioni Sicilia, Abruzzo, Basilicata, Trentino Alto Adige, Friuli Venezia Giulia, Veneto e Umbria.

Nel regione Molise si registra il tempo medio più lungo che è pari a 185,4 giorni: in questa regione, la percentuale di ricorsi definiti entro i 90 giorni è pari al 9,39%.

Come detto, i dati relativi al 2010 fanno riferimento ad un campione che, seppur rappresentativo, non è ancora consolidato, in quanto rappresenta solo il 73% delle istanze accolte nel 2010. Il valore del tempo medio, quindi, è destinato a crescere con la successiva definizione dei ricorsi non ancora definiti alla data di estrazione.

A tal proposito, si presenta la stessa analisi per gli anni 2008 e 2009, confrontandoli con i valori del 2010.

TAB. A.7.2.b - Confronto del triennio 2008-2010 sul tempo medio dall'accoglimento dell'istanza di sospensione alla decisione di merito del ricorso

| | TM per la decisione del ricorso | N. di ricorsi con istanza di sospensione accolta e successivamente definiti | Scaglioni | | | | |
|-----------|---------------------------------|---|-------------|---------------|----------------|-----------------|--------------|
| | | | entro 30 gg | da 31 a 90 gg | da 91 a 150 gg | da 151 a 300 gg | oltre 300 gg |
| Anno 2008 | 188,1 | 33.883 | 91 | 5.229 | 12.135 | 11.934 | 4.494 |
| | | | 15,70% | | 84,30% | | |
| Anno 2009 | 174,3 | 33.285 | 103 | 5.935 | 12.136 | 11.148 | 3.963 |
| | | | 18,14% | | 81,86% | | |
| Anno 2010 | 147,6 | 30.362 | 134 | 5.652 | 12.455 | 11.069 | 1.052 |
| | | | 19,06% | | 80,94% | | |

Dalla precedente tabella emerge che il tempo medio per il 2010 tenderà ad avvicinarsi ai valori dei due anni precedenti, risultando, quindi, superiore a 150 giorni. A riprova di ciò, il tempo medio dell'anno 2009 è passato da 150,8 giorni (cfr. relazione 2009) a 174,3 giorni.

Analizzando il biennio 2008-2009 per il quale il tempo medio può considerarsi quasi definitivo, si evidenzia che:

- nell'anno 2009 rispetto al 2008 il tempo medio si è ridotto di circa 14 giorni;
- nell'anno 2009, le decisioni emesse entro i 90 giorni dalla data di accoglimento del ricorso, rappresentano il 18,14% rispetto al 15,70% del 2008;
- parallelamente, le suddette decisioni emesse oltre i 90 giorni rappresentano l'81,86% nel 2009 e l'84,30% nel 2008.

A.8 TASSO DI LITIGIOSITA' DEL CONTRIBUENTE

Nel presente paragrafo si confrontano i flussi dei ricorsi e degli appelli pervenuti nel triennio 2008-2010 con la popolazione residente al 1° gennaio degli stessi anni.

Il tasso di litigiosità viene costruito nel seguente modo:

- sono stati sommati, per ogni anno, il totale dei ricorsi pervenuti nelle CTP e il totale degli appelli presentati dal contribuente nella CTR della stessa regione (R+A);
- sono stati estratti, per ogni regione, i dati ISTAT relativi alla popolazione residente al 1° gennaio di ciascun anno (P);
- il tasso è stato ricavato utilizzando la seguente formula

$$\text{Tasso di litigiosità} = \frac{(R + A)}{(P)} \times 1000$$

Il tasso esprime, quindi, il **numero di ricorsi+appelli ogni 1000 abitanti**.

TAB. A.7.a - Tasso di litigiosità

| CTR+CTP | | N° ricorsi + appelli pervenuti | | | popolazione residente al 1 gennaio | | | TASSO DI LITIGIOSITA' (n° ricorsi + appelli ogni 1000 abitanti) | | |
|------------------|-------------------|--------------------------------|---------|---------|------------------------------------|------------|------------|---|-------|-------|
| | | 2008 | 2009 | 2010 | 2008 | 2009 | 2010 | 2008 | 2009 | 2010 |
| Nord | Liguria | 7.606 | 8.081 | 8.318 | 1.609.822 | 1.615.064 | 1.615.986 | 4,72 | 5,00 | 5,15 |
| | Ovest | Lombardia | 26.755 | 35.258 | 33.033 | 9.642.406 | 9.742.676 | 9.826.141 | 2,77 | 3,62 |
| | Piemonte | 8.692 | 10.088 | 10.215 | 4.401.266 | 4.432.571 | 4.446.230 | 1,97 | 2,28 | 2,30 |
| | Valle d'Aosta | 223 | 228 | 276 | 125.979 | 127.065 | 127.866 | 1,77 | 1,79 | 2,16 |
| Nord Est | Emilia Romagna | 10.724 | 12.762 | 16.813 | 4.275.802 | 4.337.979 | 4.395.569 | 2,51 | 2,94 | 3,82 |
| | Friuli Venezia G. | 3.787 | 3.614 | 3.401 | 1.222.061 | 1.230.936 | 1.234.079 | 3,10 | 2,94 | 2,76 |
| | Trentino A. A. | 1.377 | 1.850 | 1.821 | 1.007.267 | 1.018.657 | 1.028.260 | 1,37 | 1,82 | 1,77 |
| | Veneto | 8.990 | 10.215 | 10.364 | 4.832.340 | 4.885.548 | 4.912.438 | 1,86 | 2,09 | 2,11 |
| Centro | Lazio | 44.628 | 46.313 | 45.491 | 5.561.017 | 5.626.710 | 5.681.868 | 8,03 | 8,23 | 8,01 |
| | Marche | 4.919 | 5.766 | 6.159 | 1.553.063 | 1.569.578 | 1.559.542 | 3,17 | 3,67 | 3,95 |
| | Toscana | 12.275 | 14.722 | 15.061 | 3.677.048 | 3.707.818 | 3.730.130 | 3,34 | 3,97 | 4,04 |
| | Umbria | 3.597 | 7.443 | 3.541 | 884.450 | 894.222 | 900.790 | 4,07 | 8,32 | 3,93 |
| Sud | Abruzzo | 5.320 | 7.516 | 5.794 | 1.323.987 | 1.334.675 | 1.338.898 | 4,02 | 5,63 | 4,33 |
| | Basilicata | 2.782 | 2.725 | 2.699 | 591.001 | 590.601 | 588.879 | 4,71 | 4,61 | 4,58 |
| | Calabria | 16.177 | 17.378 | 19.672 | 2.007.707 | 2.008.709 | 2.009.330 | 8,06 | 8,65 | 9,79 |
| | Campania | 58.316 | 54.150 | 57.167 | 5.811.390 | 5.812.962 | 5.824.662 | 10,03 | 9,32 | 9,81 |
| | Molise | 1.927 | 2.199 | 2.110 | 320.838 | 320.795 | 320.229 | 6,01 | 6,85 | 6,59 |
| | Puglia | 17.573 | 19.824 | 19.956 | 4.076.546 | 4.079.702 | 4.084.035 | 4,31 | 4,86 | 4,89 |
| Isole | Sardegna | 6.317 | 5.779 | 6.373 | 1.665.617 | 1.671.001 | 1.672.404 | 3,79 | 3,46 | 3,81 |
| | Sicilia | 55.901 | 58.885 | 56.971 | 5.029.683 | 5.037.799 | 5.042.992 | 11,11 | 11,69 | 11,30 |
| Valore Nazionale | | 297.886 | 324.796 | 325.235 | 59.619.290 | 60.045.068 | 60.340.328 | 5,00 | 5,41 | 5,39 |

Nel 2010, il tasso di litigiosità nazionale si è stabilizzato sui valori raggiunti nell'anno precedente, in leggera ma costante crescita, rilevando che tale andamento è riscontrabile nella maggior parte delle regioni. Si discostano da tale livellamento l'Emilia Romagna e la Calabria (in crescita di circa 1 punto percentuale), l'Abruzzo (in diminuzione di poco più di 1 punto percentuale) e l'Umbria (con un dimezzamento che la riporta ai livelli del 2008).

La litigiosità è maggiormente concentrata nel centro-sud; infatti, la Sicilia, la Campania e la Calabria registrano, in ciascun anno del triennio, i valori più alti del tasso di litigiosità.

Tra le regioni del nord, il tasso maggiore è rilevabile in Liguria; le altre regioni del nord sono tutte ben al di sotto della media nazionale.

Tra le regioni del centro, il tasso maggiore è rilevabile nel Lazio.

B. AGENZIA DELLE ENTRATE

B.1 RILEVAZIONI DELL'AGENZIA DELLE ENTRATE

In questo paragrafo vengono presentati i dati forniti dalla Direzione Centrale Amministrazione, Pianificazione e Controllo dell'Agenzia delle Entrate (AE).

Si fa presente che i dati di seguito esposti non sono concordanti con quelli presentati nella sezione A per i seguenti motivi:

- i dati sono estratti da sistemi informativi diversi, costruiti con architetture diverse per rispondere ad esigenze gestionali diverse;
- il calcolo dei ricorsi pervenuti nella sezione A si basa sulla data di deposito del ricorso presso la commissione tributaria, mentre il calcolo dei ricorsi presentati forniti dall'AE si basa sulla data di notificazione del ricorso alla controparte;
- per le analisi della sezione A sono stati considerati oggetti diversi da quelli valutati dall'AE. Ad esempio, le controdeduzioni prive di ricorso sono state analizzate come fattispecie a parte, a causa dell'assenza della costituzione in giudizio da parte del ricorrente. Per l'AE, invece, tali fattispecie sono elaborate come gli altri ricorsi notificati;
- con riguardo agli esiti, la sezione A individua l'anno di riferimento con riguardo al deposito della sentenza, mentre l'AE prende in considerazione l'anno nel quale è stato comunicato il dispositivo.

B.1.1 ACCERTAMENTI

Le tabelle contraddistinte dalle lettere da a) a c) espongono il totale degli accertamenti eseguiti dall'AE negli anni 2008, 2009 e 2010 con l'indicazione delle diverse tipologie di definizione degli stessi.

Le successive tabelle da d) a l) espongono le diverse tipologie di accertamento nei medesimi anni, nonché le modalità di definizione.

TAB. B.1.1.a - Accertamenti II.DD., IVA e IRAP con esito positivo eseguiti nell'esercizio 2008

| Direzioni regionali | Avvisi di accertamento | MIA | di cui | | | | | | | | |
|------------------------------|------------------------|---------------|---------------------------|-------------------------|---------------------------|-------------|-----------------------------|---------------------------|--------------------|---------------------------|-------------|
| | | | Annullati in autotutela | | Definiti con adesione | | Definiti con acquiescenza * | | Oggetto di ricorso | | |
| | | | N. avvisi di accertamento | MIA accertata/annullata | N. avvisi di accertamento | MIA | MID | N. avvisi di accertamento | MIA/MID | N. avvisi di accertamento | MIA |
| Abruzzo | 18.128 | 543.124.909 | 1.422 | 6.451.358 | 4.726 | 58.116.246 | 30.896.033 | 2.934 | 1.934.286 | 1.495 | 176.697.411 |
| Basilicata | 6.510 | 85.473.131 | 485 | 1.738.863 | 1.404 | 10.387.237 | 4.551.596 | 700 | 484.436 | 844 | 44.456.506 |
| Bolzano (Dir.Prov.) | 4.325 | 224.284.158 | 535 | 3.414.706 | 861 | 18.921.129 | 11.427.590 | 877 | 773.610 | 202 | 19.731.496 |
| Calabria | 18.819 | 396.633.230 | 1.235 | 4.588.153 | 1.908 | 20.658.611 | 9.395.527 | 3.169 | 2.391.941 | 3.119 | 160.248.976 |
| Campania | 52.137 | 1.773.717.564 | 3.991 | 21.398.095 | 9.317 | 137.555.324 | 73.484.934 | 8.824 | 6.982.687 | 9.520 | 831.360.815 |
| Emilia Romagna | 44.130 | 1.356.007.469 | 4.861 | 23.987.731 | 8.592 | 186.735.334 | 100.101.323 | 9.870 | 6.664.189 | 3.590 | 488.874.110 |
| Friuli Venezia Giulia | 15.516 | 319.440.962 | 1.863 | 8.432.242 | 2.942 | 38.011.448 | 19.511.190 | 3.033 | 1.904.552 | 1.647 | 106.178.600 |

| | | | | | | | | | | | |
|---------------------------|----------------|-----------------------|---------------|--------------------|----------------|----------------------|----------------------|----------------|-------------------|---------------|----------------------|
| Lazio | 64.499 | 3.962.172.673 | 6.347 | 35.112.544 | 6.552 | 244.940.582 | 90.582.633 | 12.953 | 11.922.631 | 9.094 | 1.626.184.875 |
| Liguria | 22.842 | 370.498.294 | 1.815 | 9.201.156 | 5.920 | 77.365.400 | 50.284.530 | 4.162 | 3.644.240 | 2.473 | 115.202.902 |
| Lombardia | 82.054 | 4.759.419.772 | 9.370 | 68.639.291 | 10.880 | 755.605.086 | 434.999.457 | 19.013 | 16.192.950 | 9.503 | 2.018.738.790 |
| Marche | 19.660 | 488.739.535 | 2.203 | 30.664.570 | 2.850 | 78.694.244 | 46.825.761 | 5.555 | 2.987.659 | 2.048 | 175.660.165 |
| Molise | 4.506 | 79.935.484 | 370 | 1.035.067 | 1.073 | 8.155.121 | 3.292.821 | 622 | 359.931 | 533 | 39.014.890 |
| Piemonte | 50.322 | 1.053.966.993 | 4.338 | 11.900.883 | 10.611 | 208.419.052 | 111.848.802 | 10.816 | 7.304.823 | 3.124 | 280.957.015 |
| Puglia | 41.576 | 963.457.038 | 4.820 | 13.197.852 | 6.543 | 71.107.403 | 34.502.195 | 8.122 | 5.577.476 | 5.636 | 531.028.798 |
| Sardegna | 16.056 | 274.006.948 | 1.192 | 10.121.779 | 1.979 | 35.746.904 | 18.740.946 | 2.691 | 1.859.908 | 1.553 | 121.938.984 |
| Sicilia | 56.996 | 904.198.239 | 3.962 | 22.126.970 | 6.863 | 61.027.802 | 28.613.342 | 10.795 | 7.148.042 | 8.364 | 400.235.270 |
| Toscana | 37.491 | 1.047.199.094 | 3.893 | 16.626.212 | 8.570 | 254.315.695 | 146.387.574 | 5.258 | 5.832.926 | 4.147 | 388.506.959 |
| Trento (Dir.Prov.) | 6.566 | 111.257.504 | 545 | 2.053.175 | 1.423 | 26.951.750 | 14.367.057 | 1.352 | 1.135.770 | 540 | 39.536.024 |
| Umbria | 10.958 | 188.533.748 | 681 | 1.601.662 | 2.395 | 25.599.496 | 16.135.906 | 2.149 | 1.259.348 | 1.027 | 67.022.333 |
| Valle d'Aosta | 2.249 | 16.064.103 | 97 | 167.097 | 743 | 6.258.091 | 3.300.848 | 333 | 212.966 | 95 | 3.185.647 |
| Veneto | 49.459 | 1.777.455.942 | 5.474 | 20.814.206 | 10.800 | 195.366.485 | 119.948.347 | 13.142 | 9.546.915 | 3.568 | 462.142.938 |
| Totale | 624.799 | 20.695.586.791 | 59.499 | 313.273.610 | 106.952 | 2.519.938.440 | 1.369.198.410 | 126.370 | 96.121.285 | 72.122 | 8.096.903.502 |

* La colonna definizione per acquiescenza (art. 15 d.lgs n. 218/97) è riferita ai soli accertamenti parziali automatizzati

TAB. B.1.1.b - Accertamenti II.DD., IVA e IRAP con esito positivo eseguiti nell'esercizio 2009

| Direzioni regionali | Avvisi di accertamento | MIA | di cui | | | | | | | | |
|----------------------------|------------------------|---------------|---------------------------|-------------------------|---------------------------|-------------|-----------------------------|---------------------------|--------------------|---------------------------|-------------|
| | | | Annullati in autotutela | | Definiti con adesione | | Definiti con acquiescenza * | | Oggetto di ricorso | | |
| | | | N. avvisi di accertamento | MIA accertata/annullata | N. avvisi di accertamento | MIA | MID | N. avvisi di accertamento | MIA/MID | N. avvisi di accertamento | MIA |
| Abruzzo | 15.884 | 350.013.878 | 1.364 | 6.766.160 | 3.950 | 49.137.403 | 32.223.841 | 1.590 | 1.983.750 | 1.131 | 180.660.045 |
| Basilicata | 7.118 | 88.362.088 | 484 | 2.151.511 | 1.585 | 15.890.575 | 6.401.717 | 693 | 663.853 | 866 | 33.391.281 |
| Bolzano (Dir.Prov.) | 4.445 | 119.818.634 | 719 | 13.531.983 | 671 | 26.274.484 | 10.042.030 | 983 | 1.164.064 | 246 | 53.465.307 |
| Calabria | 27.723 | 452.362.774 | 3.229 | 25.223.619 | 2.075 | 32.479.462 | 12.612.504 | 5.371 | 5.969.179 | 3.501 | 167.820.580 |
| Campania | 57.231 | 2.060.476.994 | 5.219 | 26.042.300 | 8.094 | 140.280.756 | 74.056.111 | 7.693 | 10.303.525 | 11.772 | 835.627.267 |

| | | | | | | | | | | | |
|------------------------------|----------------|-----------------------|---------------|----------------------|----------------|----------------------|----------------------|----------------|--------------------|---------------|----------------------|
| Emilia Romagna | 52.088 | 3.864.123.474 | 7.399 | 46.640.672 | 8.830 | 183.462.240 | 110.702.052 | 8.190 | 10.838.969 | 4.042 | 598.356.683 |
| Friuli Venezia Giulia | 16.252 | 341.478.343 | 1.634 | 9.148.905 | 2.941 | 58.878.400 | 35.154.595 | 2.055 | 2.350.219 | 1.623 | 157.577.926 |
| Lazio | 65.622 | 5.885.617.964 | 8.227 | 1.724.897.980 | 5.879 | 185.308.534 | 120.040.107 | 11.648 | 20.597.152 | 8.989 | 1.616.909.293 |
| Liguria | 26.165 | 522.039.859 | 2.470 | 26.726.556 | 4.910 | 69.667.856 | 44.958.387 | 3.914 | 4.963.818 | 2.536 | 175.830.691 |
| Lombardia | 87.841 | 5.693.039.244 | 9.969 | 122.901.878 | 10.309 | 727.021.790 | 522.594.780 | 16.904 | 25.432.131 | 9.948 | 2.559.703.383 |
| Marche | 18.870 | 465.633.739 | 2.052 | 9.928.188 | 3.353 | 53.628.859 | 30.737.359 | 2.687 | 3.444.671 | 2.201 | 179.324.215 |
| Molise | 4.833 | 180.588.837 | 482 | 4.249.250 | 992 | 14.064.160 | 4.785.599 | 431 | 426.897 | 677 | 117.570.644 |
| Piemonte | 53.899 | 1.193.479.014 | 4.868 | 57.725.185 | 10.526 | 188.302.722 | 114.253.660 | 9.137 | 13.737.823 | 3.056 | 468.813.183 |
| Puglia | 41.563 | 867.326.027 | 5.466 | 18.129.581 | 4.956 | 150.139.429 | 38.496.267 | 6.965 | 8.551.119 | 5.309 | 285.704.718 |
| Sardegna | 21.483 | 323.398.484 | 2.747 | 7.534.520 | 1.973 | 33.498.480 | 22.554.760 | 3.745 | 3.844.007 | 1.829 | 129.596.981 |
| Sicilia | 63.350 | 1.129.357.630 | 6.844 | 23.826.671 | 6.347 | 65.394.214 | 30.479.697 | 9.290 | 10.649.762 | 8.106 | 429.973.303 |
| Toscana | 47.065 | 1.578.546.341 | 5.342 | 33.329.671 | 9.044 | 243.223.857 | 148.552.319 | 6.543 | 9.164.686 | 5.142 | 905.574.420 |
| Trento (Dir.Prov.) | 6.882 | 75.338.276 | 886 | 4.945.302 | 1.573 | 19.924.226 | 13.158.153 | 1.182 | 1.415.874 | 519 | 21.831.596 |
| Umbria | 10.680 | 197.130.497 | 503 | 2.446.812 | 2.665 | 30.632.269 | 18.903.495 | 1.246 | 1.613.152 | 1.086 | 64.331.695 |
| Valle d'Aosta | 2.287 | 19.279.729 | 232 | 607.276 | 327 | 3.915.857 | 1.614.887 | 355 | 395.883 | 104 | 3.094.329 |
| Veneto | 51.046 | 1.435.166.093 | 6.324 | 27.860.584 | 9.501 | 208.445.342 | 146.538.481 | 10.368 | 12.330.549 | 3.565 | 647.866.384 |
| Totale | 682.327 | 26.842.577.922 | 76.460 | 2.194.614.605 | 100.501 | 2.499.570.918 | 1.538.860.799 | 110.990 | 149.841.083 | 76.248 | 9.633.023.925 |

* La colonna definizione per acquiescenza (art. 15 d.lgs n. 218/97) è riferita ai soli accertamenti parziali automatizzati

TAB. B.1.1.c - Accertamenti II.DD., IVA e IRAP con esito positivo eseguiti nell'esercizio 2010

| Direzioni regionali | Avvisi di accertamento | MIA | di cui | | | | | | | | |
|---------------------|------------------------|-------------|---------------------------|-------------------------|---------------------------|------------|-----------------------------|---------------------------|--------------------|---------------------------|-------------|
| | | | Annullati in autotutela | | Definiti con adesione | | Definiti con acquiescenza * | | Oggetto di ricorso | | |
| | | | N. avvisi di accertamento | MIA accertata/annullata | N. avvisi di accertamento | MIA | MID | N. avvisi di accertamento | MIA/MID | N. avvisi di accertamento | MIA |
| Abruzzo | 17.107 | 423.376.293 | 1.248 | 12.357.215 | 3.324 | 41.271.555 | 23.078.974 | 2.191 | 2.639.948 | 1.098 | 170.140.002 |
| Basilicata | 6.974 | 93.548.898 | 367 | 1.524.938 | 1.222 | 12.600.571 | 6.269.512 | 961 | 1.043.995 | 906 | 29.619.309 |

| | | | | | | | | | | | |
|------------------------------|----------------|-----------------------|---------------|--------------------|---------------|----------------------|----------------------|----------------|--------------------|---------------|-----------------------|
| Bolzano (Dir.Prov.) | 3.385 | 140.571.222 | 512 | 2.065.470 | 439 | 8.275.216 | 5.904.198 | 776 | 1.138.586 | 272 | 108.456.216 |
| Calabria | 25.413 | 511.051.646 | 2.504 | 8.927.688 | 1.654 | 27.142.977 | 14.302.327 | 5.966 | 7.386.609 | 3.041 | 253.463.949 |
| Campania | 69.717 | 2.026.813.061 | 7.891 | 30.423.463 | 6.307 | 126.371.445 | 76.097.528 | 11.405 | 13.896.796 | 10.859 | 739.991.135 |
| Emilia Romagna | 47.512 | 1.725.441.640 | 3.839 | 20.733.664 | 8.491 | 222.331.010 | 147.950.037 | 8.480 | 11.080.845 | 4.358 | 514.265.841 |
| Friuli Venezia Giulia | 15.782 | 395.754.353 | 1.117 | 5.090.478 | 2.325 | 88.064.339 | 73.787.225 | 2.119 | 2.338.945 | 1.455 | 130.396.300 |
| Lazio | 65.613 | 5.609.501.156 | 6.257 | 41.673.691 | 4.938 | 472.231.892 | 238.943.919 | 16.129 | 28.007.396 | 6.913 | 1.511.597.402 |
| Liguria | 24.658 | 670.253.345 | 1.485 | 7.976.736 | 4.327 | 75.485.181 | 49.423.082 | 4.126 | 5.329.705 | 2.325 | 225.137.229 |
| Lombardia | 90.087 | 8.412.958.824 | 8.465 | 56.141.108 | 9.147 | 1.714.467.172 | 713.423.594 | 21.977 | 30.843.017 | 9.430 | 3.782.970.210 |
| Marche | 17.836 | 542.688.031 | 1.395 | 4.569.875 | 3.007 | 45.584.499 | 28.290.814 | 2.686 | 3.269.998 | 2.058 | 170.856.440 |
| Molise | 4.764 | 122.822.784 | 436 | 1.199.483 | 1.071 | 11.399.132 | 4.685.846 | 506 | 567.534 | 642 | 70.944.965 |
| Piemonte | 53.346 | 1.516.144.042 | 3.811 | 18.456.085 | 8.572 | 428.759.963 | 224.623.022 | 10.098 | 13.534.364 | 2.700 | 384.876.433 |
| Puglia | 37.124 | 994.684.146 | 4.207 | 15.732.356 | 4.363 | 63.383.411 | 32.746.032 | 7.159 | 8.418.087 | 4.676 | 269.896.447 |
| Sardegna | 21.063 | 341.825.625 | 2.357 | 5.552.394 | 1.710 | 35.628.652 | 18.487.967 | 4.727 | 4.741.103 | 1.757 | 137.184.714 |
| Sicilia | 58.029 | 1.041.191.577 | 5.307 | 13.472.081 | 4.270 | 48.922.045 | 25.732.841 | 9.278 | 11.119.307 | 7.643 | 484.717.819 |
| Toscana | 42.100 | 1.463.977.404 | 3.467 | 17.678.952 | 7.271 | 238.624.358 | 145.460.714 | 6.909 | 9.675.322 | 4.436 | 707.449.442 |
| Trento (Dir.Prov.) | 6.883 | 125.349.511 | 581 | 1.879.684 | 1.265 | 32.861.682 | 22.129.650 | 1.358 | 1.488.733 | 457 | 28.883.298 |
| Umbria | 10.647 | 242.627.698 | 609 | 1.956.030 | 2.473 | 31.434.641 | 20.835.758 | 1.521 | 1.662.377 | 1.034 | 92.169.875 |
| Valle d'Aosta | 1.960 | 27.427.005 | 156 | 467.468 | 326 | 4.541.569 | 2.128.277 | 282 | 295.746 | 112 | 2.993.357 |
| Veneto | 43.563 | 1.753.741.698 | 3.887 | 15.604.400 | 6.240 | 282.314.040 | 165.857.062 | 9.845 | 12.354.200 | 3.608 | 721.766.563 |
| Totale | 663.563 | 28.181.749.958 | 59.898 | 283.483.258 | 82.742 | 4.011.695.350 | 2.040.158.380 | 128.499 | 170.832.613 | 69.780 | 10.537.776.946 |

* La colonna definizione per acquiescenza (art. 15 d.lgs n. 218/97) è riferita ai soli accertamenti parziali automatizzati

La successiva tabella individua il numero degli avvisi di accertamento notificati nel triennio 2008-2010 per i quali si è perfezionata la conciliazione giudiziale nell'arco temporale preso in esame.

I dati relativi all'anno 2010 (n. 541 avvisi di accertamento totali) sono influenzati dalla circostanza che l'istituto della conciliazione può perfezionarsi sino alla prima udienza di discussione del ricorso.

TAB. B.1.1.d - Accertamenti II.DD., IVA e IRAP con conciliazione giudiziale perfezionata

| Direzioni regionali | 2008 * | | | 2009 * | | | 2010 * | | |
|------------------------------|---------------------------|----------------------------------|---------------------------------|---------------------------|----------------------------------|---------------------------------|---------------------------|----------------------------------|---------------------------------|
| | N. Avvisi di accertamento | Maggiore Imposta Accertata (MIA) | Maggiore Imposta Definita (MID) | N. Avvisi di accertamento | Maggiore Imposta Accertata (MIA) | Maggiore Imposta Definita (MID) | N. Avvisi di accertamento | Maggiore Imposta Accertata (MIA) | Maggiore Imposta Definita (MID) |
| Abruzzo | 112 | 8.291.237 | 2.229.385 | 87 | 2.964.984 | 1.193.981 | 10 | 460.195 | 131.219 |
| Basilicata | 62 | 8.658.479 | 2.012.266 | 95 | 1.664.193 | 363.091 | 3 | 38.814 | 16.979 |
| Bolzano (Dir.Prov.) | 29 | 3.411.309 | 453.358 | 35 | 7.788.959 | 1.748.581 | 5 | 2.945.586 | 1.814.084 |
| Calabria | 53 | 7.798.051 | 1.515.829 | 27 | 517.319 | 151.462 | 2 | 104.297 | 24.732 |
| Campania | 199 | 13.508.581 | 3.692.146 | 194 | 13.946.146 | 4.647.152 | 37 | 6.823.670 | 1.756.653 |
| Emilia Romagna | 287 | 26.530.199 | 7.084.289 | 351 | 26.888.564 | 7.233.148 | 71 | 3.517.948 | 1.413.376 |
| Friuli Venezia Giulia | 184 | 8.823.472 | 4.061.889 | 154 | 71.281.022 | 39.198.909 | 43 | 712.469 | 280.806 |
| Lazio | 262 | 105.066.937 | 9.333.960 | 149 | 14.352.346 | 3.540.359 | 23 | 834.033 | 271.520 |
| Liguria | 255 | 6.480.895 | 2.900.480 | 181 | 7.556.701 | 2.050.093 | 52 | 1.775.372 | 381.164 |
| Lombardia | 350 | 50.839.350 | 18.307.166 | 266 | 253.276.186 | 46.079.384 | 70 | 3.204.869 | 1.920.987 |
| Marche | 147 | 14.843.869 | 4.645.338 | 127 | 8.459.778 | 3.318.713 | 12 | 951.599 | 370.054 |
| Molise | 20 | 693.764 | 168.316 | 24 | 355.671 | 124.985 | 4 | 81.729 | 23.720 |
| Piemonte | 258 | 31.813.079 | 6.016.182 | 286 | 52.647.103 | 11.161.867 | 45 | 443.354 | 161.886 |
| Puglia | 227 | 5.662.912 | 2.484.366 | 152 | 5.861.826 | 2.266.000 | 16 | 147.900 | 83.487 |
| Sardegna | 88 | 3.578.993 | 1.594.240 | 78 | 7.139.557 | 1.908.913 | 19 | 1.540.921 | 519.366 |
| Sicilia | 235 | 3.167.686 | 1.097.028 | 122 | 3.367.487 | 1.097.117 | 36 | 2.289.265 | 546.678 |
| Toscana | 347 | 41.990.371 | 24.485.997 | 360 | 156.973.452 | 45.266.872 | 43 | 5.106.296 | 926.988 |
| Trento (Dir.Prov.) | 84 | 3.437.935 | 1.340.943 | 27 | 1.247.481 | 348.393 | 0 | 0 | 0 |
| Umbria | 121 | 8.591.505 | 1.948.707 | 74 | 2.044.722 | 771.410 | 4 | 1.051.862 | 259.739 |
| Valle d'Aosta | 20 | 130.833 | 49.873 | 21 | 573.241 | 198.534 | 4 | 25.532 | 8.472 |
| Veneto | 357 | 69.510.536 | 13.784.584 | 278 | 34.791.857 | 5.469.004 | 42 | 2.486.360 | 692.302 |
| Totale | 3.697 | 422.829.992 | 109.206.339 | 3.088 | 673.698.595 | 178.137.968 | 541 | 34.542.071 | 11.604.212 |

* Anno di notifica dell'accertamento

TAB. B.1.1.e - Accertamenti ordinari II.DD., IVA e IRAP con esito positivo eseguiti nell'esercizio 2008

| Direzioni regionali | Avvisi di accertamento | MIA | di cui | | | | | | |
|------------------------------|------------------------|-----------------------|---------------------------|-----------------------------|---------------------------|----------------------|----------------------|---------------------------|----------------------|
| | | | Annullati in autotutela | | Definiti con adesione | | | Oggetto di ricorso | |
| | | | N. avvisi di accertamento | MIA accertata/ annullata | N. avvisi di accertamento | MIA | MID | N. avvisi di accertamento | MIA |
| Abruzzo | 12.804 | 538.204.817 | 441 | 5.080.664 | 4.726 | 58.116.246 | 30.896.033 | 1.463 | 176.496.629 |
| Basilicata | 5.127 | 84.012.151 | 158 | 1.129.568 | 1.404 | 10.387.237 | 4.551.596 | 832 | 44.433.264 |
| Bolzano (Dir.Prov.) | 2.764 | 222.291.797 | 79 | 2.514.830 | 861 | 18.921.129 | 11.427.590 | 200 | 19.718.773 |
| Calabria | 12.314 | 390.023.752 | 360 | 3.294.520 | 1.908 | 20.658.611 | 9.395.527 | 2.994 | 159.969.767 |
| Campania | 33.199 | 1.750.422.621 | 561 | 13.705.957 | 9.317 | 137.555.324 | 73.484.934 | 9.130 | 830.411.548 |
| Emilia Romagna | 27.074 | 1.337.660.693 | 580 | 16.042.623 | 8.592 | 186.735.334 | 100.101.323 | 3.509 | 488.195.237 |
| Friuli Venezia Giulia | 10.117 | 314.286.440 | 494 | 6.229.769 | 2.942 | 38.011.448 | 19.511.190 | 1.614 | 106.125.599 |
| Lazio | 38.064 | 3.921.517.071 | 1.035 | 20.619.851 | 6.552 | 244.940.582 | 90.582.633 | 8.551 | 1.624.285.549 |
| Liguria | 15.516 | 361.593.265 | 229 | 5.864.587 | 5.920 | 77.365.400 | 50.284.530 | 2.432 | 114.983.358 |
| Lombardia | 47.875 | 4.712.959.042 | 1.511 | 50.316.647 | 10.880 | 755.605.086 | 434.999.457 | 9.014 | 2.016.215.461 |
| Marche | 10.295 | 480.790.805 | 166 | 27.324.121 | 2.850 | 78.694.244 | 46.825.761 | 2.006 | 175.507.525 |
| Molise | 3.344 | 79.011.806 | 105 | 707.655 | 1.073 | 8.155.121 | 3.292.821 | 520 | 38.995.367 |
| Piemonte | 32.173 | 1.034.914.131 | 511 | 4.860.608 | 10.611 | 208.419.052 | 111.848.802 | 3.034 | 280.349.663 |
| Puglia | 24.167 | 946.734.447 | 585 | 7.329.281 | 6.543 | 71.107.403 | 34.502.195 | 5.372 | 530.487.962 |
| Sardegna | 10.541 | 261.506.135 | 236 | 1.744.158 | 1.979 | 35.746.904 | 18.740.946 | 1.516 | 121.838.812 |
| Sicilia | 34.307 | 881.653.568 | 812 | 16.420.721 | 6.863 | 61.027.802 | 28.613.342 | 7.886 | 399.145.951 |
| Toscana | 26.112 | 1.029.360.200 | 673 | 8.979.235 | 8.570 | 254.315.695 | 146.387.574 | 4.058 | 387.996.205 |
| Trento (Dir.Prov.) | 4.470 | 109.126.805 | 106 | 1.393.103 | 1.423 | 26.951.750 | 14.367.057 | 536 | 39.526.397 |
| Umbria | 7.462 | 185.637.038 | 147 | 836.516 | 2.395 | 25.599.496 | 16.135.906 | 1.016 | 67.000.674 |
| Valle d'Aosta | 1.707 | 15.641.703 | 21 | 52.394 | 743 | 6.258.091 | 3.300.848 | 94 | 3.183.041 |
| Veneto | 27.580 | 1.753.907.570 | 625 | 12.086.405 | 10.800 | 195.366.485 | 119.948.347 | 3.483 | 461.799.410 |
| Totale | 387.012 | 20.411.255.857 | 9.435 | 206.533.212 | 106.952 | 2.519.938.440 | 1.369.198.410 | 69.260 | 8.086.666.190 |

TAB. B.1.1.f - Accertamenti ordinari II.DD., IVA e IRAP con esito positivo eseguiti nell'esercizio 2009

| Direzioni regionali | Avvisi di accertamento | MIA | di cui | | | | | | |
|------------------------------|------------------------|-----------------------|---------------------------|-----------------------------|---------------------------|----------------------|----------------------|---------------------------|----------------------|
| | | | Annullati in autotutela | | Definiti con adesione | | | Oggetto di ricorso | |
| | | | N. avvisi di accertamento | MIA accertata/ annullata | N. avvisi di accertamento | MIA | MID | N. avvisi di accertamento | MIA |
| Abruzzo | 12.027 | 343.728.694 | 383 | 4.444.498 | 3.950 | 49.137.403 | 32.223.841 | 1.100 | 180.557.016 |
| Basilicata | 5.575 | 86.372.691 | 181 | 1.480.299 | 1.585 | 15.890.575 | 6.401.717 | 845 | 33.339.091 |
| Bolzano (Dir.Prov.) | 2.347 | 105.842.084 | 80 | 1.411.806 | 671 | 26.274.484 | 10.042.030 | 243 | 53.457.272 |
| Calabria | 12.523 | 420.836.624 | 294 | 10.211.922 | 2.075 | 32.479.462 | 12.612.504 | 3.243 | 167.056.005 |
| Campania | 36.335 | 2.022.598.684 | 474 | 13.606.589 | 8.094 | 140.280.756 | 74.056.111 | 11.288 | 833.927.306 |
| Emilia Romagna | 29.557 | 3.813.858.418 | 649 | 17.651.784 | 8.830 | 183.462.240 | 110.702.052 | 3.919 | 597.806.468 |
| Friuli Venezia Giulia | 11.234 | 331.393.674 | 333 | 3.577.782 | 2.941 | 58.878.400 | 35.154.595 | 1.597 | 157.503.731 |
| Lazio | 35.621 | 5.814.087.610 | 730 | 1.698.789.859 | 5.879 | 185.308.534 | 120.040.107 | 8.569 | 1.614.931.172 |
| Liguria | 17.060 | 490.496.537 | 336 | 4.811.650 | 4.910 | 69.667.856 | 44.958.387 | 2.461 | 175.517.082 |
| Lombardia | 47.400 | 5.559.440.748 | 1.091 | 44.628.014 | 10.309 | 727.021.790 | 522.594.780 | 9.394 | 2.552.475.025 |
| Marche | 11.969 | 451.061.156 | 200 | 1.992.785 | 3.353 | 53.628.859 | 30.737.359 | 2.160 | 179.225.008 |
| Molise | 3.668 | 176.614.925 | 120 | 1.199.449 | 992 | 14.064.160 | 4.785.599 | 670 | 117.556.498 |
| Piemonte | 33.381 | 1.118.939.648 | 572 | 7.513.585 | 10.526 | 188.302.722 | 114.253.660 | 2.962 | 468.325.680 |
| Puglia | 22.296 | 833.283.822 | 606 | 7.089.812 | 4.956 | 150.139.429 | 38.496.267 | 5.026 | 284.847.287 |
| Sardegna | 10.883 | 308.334.899 | 187 | 2.757.693 | 1.973 | 33.498.480 | 22.554.760 | 1.765 | 129.325.709 |
| Sicilia | 33.214 | 1.078.604.430 | 642 | 7.393.834 | 6.347 | 65.394.214 | 30.479.697 | 7.549 | 428.035.133 |
| Toscana | 30.102 | 1.539.559.796 | 765 | 13.382.923 | 9.044 | 243.223.857 | 148.552.319 | 4.994 | 904.827.305 |
| Trento (Dir.Prov.) | 4.303 | 68.841.375 | 90 | 661.528 | 1.573 | 19.924.226 | 13.158.153 | 511 | 21.760.370 |
| Umbria | 8.115 | 193.345.957 | 160 | 1.571.154 | 2.665 | 30.632.269 | 18.903.495 | 1.071 | 64.288.060 |
| Valle d'Aosta | 1.444 | 18.031.514 | 24 | 110.825 | 327 | 3.915.857 | 1.614.887 | 101 | 3.088.309 |
| Veneto | 27.338 | 1.395.946.970 | 557 | 11.119.525 | 9.501 | 208.445.342 | 146.538.481 | 3.464 | 647.481.015 |
| Totale | 396.392 | 26.171.220.253 | 8.474 | 1.855.407.318 | 100.501 | 2.499.570.918 | 1.538.860.799 | 72.932 | 9.615.330.542 |

TAB. B.1.1.g - Accertamenti ordinari II.DD., IVA e IRAP con esito positivo eseguiti nell'esercizio 2010

| Direzioni regionali | Avvisi di accertamento | MIA | di cui | | | | | | |
|------------------------------|------------------------|-----------------------|---------------------------|-------------------------|---------------------------|----------------------|----------------------|---------------------------|-----------------------|
| | | | Annullati in autotutela | | Definiti con adesione | | | Oggetto di ricorso | |
| | | | N. avvisi di accertamento | MIA accertata/annullata | N. avvisi di accertamento | MIA | MID | N. avvisi di accertamento | MIA |
| Abruzzo | 12.234 | 413.020.967 | 356 | 7.352.973 | 3.324 | 41.271.555 | 23.078.974 | 1.052 | 170.004.433 |
| Basilicata | 5.147 | 91.221.362 | 104 | 920.929 | 1.222 | 12.600.571 | 6.269.512 | 896 | 29.585.529 |
| Bolzano (Dir.Prov.) | 1.774 | 136.991.497 | 28 | 288.778 | 439 | 8.275.216 | 5.904.198 | 271 | 108.455.163 |
| Calabria | 11.001 | 489.685.322 | 329 | 4.955.881 | 1.654 | 27.142.977 | 14.302.327 | 2.817 | 252.837.254 |
| Campania | 35.387 | 1.971.317.566 | 749 | 15.910.956 | 6.307 | 126.371.445 | 76.097.528 | 10.149 | 737.134.744 |
| Emilia Romagna | 29.537 | 1.696.955.619 | 484 | 11.956.443 | 8.491 | 222.331.010 | 147.950.037 | 4.289 | 513.826.897 |
| Friuli Venezia Giulia | 11.292 | 389.379.190 | 238 | 3.031.454 | 2.325 | 88.064.339 | 73.787.225 | 1.438 | 130.360.405 |
| Lazio | 31.373 | 5.537.333.462 | 567 | 23.790.670 | 4.938 | 472.231.892 | 238.943.919 | 6.387 | 1.508.865.820 |
| Liguria | 16.895 | 658.523.609 | 340 | 5.111.895 | 4.327 | 75.485.181 | 49.423.082 | 2.283 | 224.909.328 |
| Lombardia | 43.372 | 8.325.588.984 | 976 | 28.809.334 | 9.147 | 1.714.467.172 | 713.423.594 | 8.808 | 3.779.278.322 |
| Marche | 11.714 | 533.960.919 | 214 | 2.102.409 | 3.007 | 45.584.499 | 28.290.814 | 2.023 | 170.771.046 |
| Molise | 3.582 | 120.873.095 | 104 | 371.741 | 1.071 | 11.399.132 | 4.685.846 | 634 | 70.933.553 |
| Piemonte | 33.866 | 1.484.239.450 | 570 | 8.899.975 | 8.572 | 428.759.963 | 224.623.022 | 2.637 | 384.532.734 |
| Puglia | 19.675 | 967.460.697 | 383 | 6.821.688 | 4.363 | 63.383.411 | 32.746.032 | 4.463 | 269.113.109 |
| Sardegna | 10.207 | 327.712.176 | 177 | 1.920.800 | 1.710 | 35.628.652 | 18.487.967 | 1.713 | 136.972.371 |
| Sicilia | 29.509 | 997.252.414 | 551 | 5.147.091 | 4.270 | 48.922.045 | 25.732.841 | 7.067 | 482.733.919 |
| Toscana | 26.747 | 1.437.065.460 | 425 | 9.563.723 | 7.271 | 238.624.358 | 145.460.714 | 4.321 | 706.972.544 |
| Trento (Dir.Prov.) | 4.340 | 121.494.922 | 57 | 392.466 | 1.265 | 32.861.682 | 22.129.650 | 453 | 28.856.284 |
| Umbria | 7.485 | 238.204.731 | 88 | 615.454 | 2.473 | 31.434.641 | 20.835.758 | 1.008 | 92.081.623 |
| Valle d'Aosta | 1.447 | 26.785.362 | 76 | 302.133 | 326 | 4.541.569 | 2.128.277 | 108 | 2.976.121 |
| Veneto | 24.675 | 1.724.789.652 | 446 | 7.147.411 | 6.240 | 282.314.040 | 165.857.062 | 3.539 | 720.962.848 |
| Totale | 371.259 | 27.689.856.457 | 7.262 | 145.414.204 | 82.742 | 4.011.695.350 | 2.040.158.380 | 66.356 | 10.522.164.048 |

TAB. B.1.1.h - Accertamenti parziali automatizzati notificati nell'esercizio 2008

| Direzioni regionali | Avvisi di accertamento | MIA | di cui | | | | | |
|------------------------------|------------------------|--------------------|---------------------------|-------------------------|---------------------------|------------------------|---------------------------|-------------------|
| | | | Annullati in autotutela | | Definiti con acquiescenza | | In contenzioso | |
| | | | N. avvisi di accertamento | MIA accertata/annullata | N. avvisi di accertamento | MIA accertata/definita | N. avvisi di accertamento | MIA |
| Abruzzo | 5.324 | 4.920.092 | 981 | 1.370.694 | 2.934 | 1.934.286 | 32 | 200.782 |
| Basilicata | 1.383 | 1.460.979 | 327 | 609.294 | 700 | 484.436 | 12 | 23.242 |
| Bolzano (Dir.Prov.) | 1.561 | 1.992.361 | 456 | 899.876 | 877 | 773.610 | 2 | 12.723 |
| Calabria | 6.505 | 6.609.478 | 875 | 1.293.633 | 3.169 | 2.391.941 | 125 | 279.210 |
| Campania | 18.938 | 23.294.944 | 3.430 | 7.692.138 | 8.824 | 6.982.687 | 390 | 949.267 |
| Emilia Romagna | 17.056 | 18.346.776 | 4.281 | 7.945.108 | 9.870 | 6.664.189 | 81 | 678.873 |
| Friuli Venezia Giulia | 5.399 | 5.154.523 | 1.369 | 2.202.473 | 3.033 | 1.904.552 | 33 | 53.001 |
| Lazio | 26.435 | 40.655.602 | 5.312 | 14.492.692 | 12.953 | 11.922.631 | 543 | 1.899.325 |
| Liguria | 7.326 | 8.905.029 | 1.586 | 3.336.569 | 4.162 | 3.644.240 | 41 | 219.544 |
| Lombardia | 34.179 | 46.460.730 | 7.859 | 18.322.644 | 19.013 | 16.192.950 | 489 | 2.523.329 |
| Marche | 9.365 | 7.948.729 | 2.037 | 3.340.449 | 5.555 | 2.987.659 | 42 | 152.640 |
| Molise | 1.162 | 923.678 | 265 | 327.412 | 622 | 359.931 | 13 | 19.523 |
| Piemonte | 18.149 | 19.052.862 | 3.827 | 7.040.276 | 10.816 | 7.304.823 | 90 | 607.352 |
| Puglia | 17.409 | 16.722.590 | 4.235 | 5.868.571 | 8.122 | 5.577.476 | 264 | 540.836 |
| Sardegna | 5.515 | 12.500.813 | 956 | 8.377.621 | 2.691 | 1.859.908 | 37 | 100.172 |
| Sicilia | 22.689 | 22.544.671 | 3.150 | 5.706.249 | 10.795 | 7.148.042 | 478 | 1.089.319 |
| Toscana | 11.379 | 17.838.894 | 3.220 | 7.646.977 | 5.258 | 5.832.926 | 89 | 510.754 |
| Trento (Dir.Prov.) | 2.096 | 2.130.699 | 439 | 660.072 | 1.352 | 1.135.770 | 4 | 9.627 |
| Umbria | 3.496 | 2.896.711 | 534 | 765.146 | 2.149 | 1.259.348 | 11 | 21.659 |
| Valle d'Aosta | 542 | 422.400 | 76 | 114.703 | 333 | 212.966 | 1 | 2.606 |
| Veneto | 21.879 | 23.548.372 | 4.849 | 8.727.801 | 13.142 | 9.546.915 | 85 | 343.528 |
| Totale | 237.787 | 284.330.934 | 50.064 | 106.740.399 | 126.370 | 96.121.285 | 2.862 | 10.237.312 |

TAB. B.1.1.i - Accertamenti parziali automatizzati notificati nell'esercizio 2009

| Direzioni regionali | Avvisi di accertamento | MIA | di cui | | | | | |
|------------------------------|------------------------|--------------------|---------------------------|-------------------------|---------------------------|------------------------|---------------------------|-------------------|
| | | | Annullati in autotutela | | Definiti con acquiescenza | | In contenzioso | |
| | | | N. avvisi di accertamento | MIA accertata/annullata | N. avvisi di accertamento | MIA accertata/definita | N. avvisi di accertamento | MIA |
| Abruzzo | 3.857 | 6.285.184 | 981 | 2.321.662 | 1.590 | 1.983.750 | 31 | 103.029 |
| Basilicata | 1.543 | 1.989.397 | 303 | 671.212 | 693 | 663.853 | 21 | 52.190 |
| Bolzano (Dir.Prov.) | 2.098 | 13.976.551 | 639 | 12.120.177 | 983 | 1.164.064 | 3 | 8.035 |
| Calabria | 15.200 | 31.526.151 | 2.935 | 15.011.697 | 5.371 | 5.969.179 | 258 | 764.575 |
| Campania | 20.896 | 37.878.309 | 4.745 | 12.435.711 | 7.693 | 10.303.525 | 484 | 1.699.961 |
| Emilia Romagna | 22.531 | 50.265.057 | 6.750 | 28.988.888 | 8.190 | 10.838.969 | 123 | 550.215 |
| Friuli Venezia Giulia | 5.018 | 10.084.669 | 1.301 | 5.571.123 | 2.055 | 2.350.219 | 26 | 74.195 |
| Lazio | 30.001 | 71.530.354 | 7.497 | 26.108.121 | 11.648 | 20.597.152 | 420 | 1.978.121 |
| Liguria | 9.105 | 31.543.323 | 2.134 | 21.914.906 | 3.914 | 4.963.818 | 75 | 313.609 |
| Lombardia | 40.441 | 133.598.497 | 8.878 | 78.273.864 | 16.904 | 25.432.131 | 554 | 7.228.359 |
| Marche | 6.901 | 14.572.583 | 1.852 | 7.935.403 | 2.687 | 3.444.671 | 41 | 99.207 |
| Molise | 1.165 | 3.973.912 | 362 | 3.049.801 | 431 | 426.897 | 7 | 14.146 |
| Piemonte | 20.518 | 74.539.366 | 4.296 | 50.211.600 | 9.137 | 13.737.823 | 94 | 487.503 |
| Puglia | 19.267 | 34.042.206 | 4.860 | 11.039.769 | 6.965 | 8.551.119 | 283 | 857.431 |
| Sardegna | 10.600 | 15.063.586 | 2.560 | 4.776.827 | 3.745 | 3.844.007 | 64 | 271.272 |
| Sicilia | 30.136 | 50.753.201 | 6.202 | 16.432.837 | 9.290 | 10.649.762 | 557 | 1.938.170 |
| Toscana | 16.963 | 38.986.545 | 4.577 | 19.946.748 | 6.543 | 9.164.686 | 148 | 747.115 |
| Trento (Dir.Prov.) | 2.579 | 6.496.902 | 796 | 4.283.774 | 1.182 | 1.415.874 | 8 | 71.226 |
| Umbria | 2.565 | 3.784.540 | 343 | 875.658 | 1.246 | 1.613.152 | 15 | 43.635 |
| Valle d'Aosta | 843 | 1.248.215 | 208 | 496.451 | 355 | 395.883 | 3 | 6.020 |
| Veneto | 23.708 | 39.219.123 | 5.767 | 16.741.059 | 10.368 | 12.330.549 | 101 | 385.369 |
| Totale | 285.935 | 671.357.668 | 67.986 | 339.207.287 | 110.990 | 149.841.083 | 3.316 | 17.693.382 |

TAB. B.1.1.1 - Accertamenti parziali automatizzati notificati nell'esercizio 2010

| Direzioni regionali | Avvisi di accertamento | MIA | di cui | | | | | |
|------------------------------|------------------------|--------------------|---------------------------|-------------------------|---------------------------|------------------------|---------------------------|-------------------|
| | | | Annullati in autotutela | | Definiti con acquiescenza | | In contenzioso | |
| | | | N. avvisi di accertamento | MIA accertata/annullata | N. avvisi di accertamento | MIA accertata/definita | N. avvisi di accertamento | MIA |
| Abruzzo | 4.873 | 10.355.326 | 892 | 5.004.242 | 2.191 | 2.639.948 | 46 | 135.569 |
| Basilicata | 1.827 | 2.327.535 | 263 | 604.009 | 961 | 1.043.995 | 10 | 33.780 |
| Bolzano (Dir.Prov.) | 1.611 | 3.579.725 | 484 | 1.776.692 | 776 | 1.138.586 | 1 | 1.053 |
| Calabria | 14.412 | 21.366.324 | 2.175 | 3.971.807 | 5.966 | 7.386.609 | 224 | 626.695 |
| Campania | 34.330 | 55.495.495 | 7.142 | 14.512.507 | 11.405 | 13.896.796 | 710 | 2.856.391 |
| Emilia Romagna | 17.975 | 28.486.020 | 3.355 | 8.777.221 | 8.480 | 11.080.845 | 69 | 438.944 |
| Friuli Venezia Giulia | 4.490 | 6.375.163 | 879 | 2.059.024 | 2.119 | 2.338.945 | 17 | 35.895 |
| Lazio | 34.240 | 72.167.694 | 5.690 | 17.883.022 | 16.129 | 28.007.396 | 526 | 2.731.582 |
| Liguria | 7.763 | 11.729.736 | 1.145 | 2.864.841 | 4.126 | 5.329.705 | 42 | 227.901 |
| Lombardia | 46.715 | 87.369.840 | 7.489 | 27.331.774 | 21.977 | 30.843.017 | 622 | 3.691.888 |
| Marche | 6.122 | 8.727.112 | 1.181 | 2.467.466 | 2.686 | 3.269.998 | 35 | 85.394 |
| Molise | 1.182 | 1.949.689 | 332 | 827.742 | 506 | 567.534 | 8 | 11.412 |
| Piemonte | 19.480 | 31.904.592 | 3.241 | 9.556.110 | 10.098 | 13.534.364 | 63 | 343.699 |
| Puglia | 17.449 | 27.223.449 | 3.824 | 8.910.668 | 7.159 | 8.418.087 | 213 | 783.338 |
| Sardegna | 10.856 | 14.113.449 | 2.180 | 3.631.594 | 4.727 | 4.741.103 | 44 | 212.343 |
| Sicilia | 28.520 | 43.939.164 | 4.756 | 8.324.990 | 9.278 | 11.119.307 | 576 | 1.983.900 |
| Toscana | 15.353 | 26.911.944 | 3.042 | 8.115.229 | 6.909 | 9.675.322 | 115 | 476.898 |
| Trento (Dir.Prov.) | 2.543 | 3.854.589 | 524 | 1.487.218 | 1.358 | 1.488.733 | 4 | 27.014 |
| Umbria | 3.162 | 4.422.966 | 521 | 1.340.576 | 1.521 | 1.662.377 | 26 | 88.252 |
| Valle d'Aosta | 513 | 641.643 | 80 | 165.335 | 282 | 295.746 | 4 | 17.236 |
| Veneto | 18.888 | 28.952.047 | 3.441 | 8.456.989 | 9.845 | 12.354.200 | 69 | 803.715 |
| Totale | 292.304 | 491.893.501 | 52.636 | 138.069.054 | 128.499 | 170.832.613 | 3.424 | 15.612.898 |

B.1.2 ESITI

Le successive tre tabelle espongono gli esiti dei processi definiti negli anni 2008, 2009 e 2010.

TAB. B.1.2.a - CTP – Esiti anno 2008

| Direzioni regionali | FAVOREVOLE AGENZIA | FAVOREVOLE CONTRIBUENTE | PARZIALMENTE FAVOREVOLE | ESTINZIONE PROCESSO | TOTALI |
|-----------------------|--------------------|-------------------------|-------------------------|---------------------|----------------|
| Abruzzo | 1.307 | 1.092 | 305 | 362 | 3.066 |
| Basilicata | 628 | 393 | 156 | 130 | 1.307 |
| Bolzano (Dir.Prov.) | 551 | 103 | 39 | 76 | 769 |
| Calabria | 4.073 | 3.191 | 513 | 8.527 | 16.304 |
| Campania | 7.824 | 8.027 | 2.015 | 1.869 | 19.735 |
| Emilia Romagna | 4.379 | 2.630 | 681 | 1.429 | 9.119 |
| Friuli Venezia Giulia | 1.094 | 567 | 206 | 340 | 2.207 |
| Lazio | 12.024 | 7.970 | 1.721 | 4.496 | 26.211 |
| Liguria | 1.945 | 1.288 | 840 | 570 | 4.643 |
| Lombardia | 9.190 | 6.730 | 2.061 | 3.718 | 21.699 |
| Marche | 1.291 | 930 | 302 | 435 | 2.958 |
| Molise | 396 | 433 | 81 | 111 | 1.021 |
| Piemonte | 2.324 | 1.440 | 509 | 945 | 5.218 |
| Puglia | 4.509 | 4.997 | 1.001 | 2.259 | 12.766 |
| Sardegna | 1.491 | 663 | 336 | 542 | 3.032 |
| Sicilia | 6.277 | 9.121 | 1.513 | 4.104 | 21.015 |
| Toscana | 2.939 | 1.903 | 709 | 1.041 | 6.592 |
| Trento (Dir.Prov.) | 258 | 159 | 104 | 56 | 577 |
| Umbria | 692 | 507 | 200 | 151 | 1.550 |
| Valle d'Aosta | 58 | 47 | 18 | 44 | 167 |
| Veneto | 2.988 | 1.755 | 607 | 956 | 6.306 |
| Totale | 66.238 | 53.946 | 13.917 | 32.161 | 166.262 |

TAB. B.1.2.b - CTP – Esiti anno 2009

| Direzioni regionali | FAVOREVOLE AGENZIA | FAVOREVOLE CONTRIBUENTE | PARZIALMENTE FAVOREVOLE | ESTINZIONE PROCESSO | TOTALI |
|---------------------|--------------------|-------------------------|-------------------------|---------------------|---------------|
| Abruzzo | 1.077 | 679 | 238 | 286 | 2.280 |
| Basilicata | 501 | 478 | 197 | 108 | 1.284 |
| Bolzano (Dir.Prov.) | 400 | 97 | 40 | 65 | 602 |
| Calabria | 4.841 | 3.675 | 465 | 6.828 | 15.809 |
| Campania | 8.804 | 8.428 | 2.528 | 2.078 | 21.838 |

| | | | | | |
|-----------------------|---------------|---------------|---------------|---------------|----------------|
| Emilia Romagna | 2.717 | 2.671 | 687 | 1.020 | 7.095 |
| Friuli Venezia Giulia | 1.601 | 804 | 323 | 420 | 3.148 |
| Lazio | 11.381 | 7.960 | 2.002 | 3.606 | 24.949 |
| Liguria | 1.566 | 1.155 | 669 | 516 | 3.906 |
| Lombardia | 7.602 | 7.082 | 2.063 | 2.960 | 19.707 |
| Marche | 1.079 | 1.207 | 418 | 476 | 3.180 |
| Molise | 399 | 429 | 128 | 133 | 1.089 |
| Piemonte | 2.342 | 1.682 | 542 | 945 | 5.511 |
| Puglia | 4.123 | 4.757 | 933 | 1.625 | 11.438 |
| Sardegna | 1.541 | 716 | 226 | 476 | 2.959 |
| Sicilia | 6.836 | 9.360 | 1.601 | 3.958 | 21.755 |
| Toscana | 3.016 | 2.286 | 892 | 1.093 | 7.287 |
| Trento (Dir.Prov.) | 266 | 137 | 102 | 66 | 571 |
| Umbria | 770 | 694 | 220 | 281 | 1.965 |
| Valle d'Aosta | 56 | 59 | 13 | 49 | 177 |
| Veneto | 2.523 | 1.913 | 729 | 1.096 | 6.261 |
| Totale | 63.441 | 56.269 | 15.016 | 28.085 | 162.811 |

TAB. B.1.2.c - CTP – Esiti anno 2010

| Direzioni regionali | FAVOREVOLE AGENZIA | FAVOREVOLE CONTRIBUENTE | PARZIALMENTE FAVOREVOLE | ESTINZIONE PROCESSO | TOTALI |
|-----------------------|--------------------|-------------------------|-------------------------|---------------------|--------|
| Abruzzo | 3.208 | 1.719 | 264 | 445 | 5.636 |
| Basilicata | 541 | 568 | 141 | 253 | 1.503 |
| Bolzano (Dir.Prov.) | 154 | 159 | 66 | 83 | 462 |
| Calabria | 4.187 | 3.948 | 348 | 3.641 | 12.124 |
| Campania | 11.153 | 9.751 | 2.415 | 3.637 | 26.956 |
| Emilia Romagna | 3.112 | 3.045 | 713 | 1.705 | 8.575 |
| Friuli Venezia Giulia | 1.010 | 827 | 227 | 621 | 2.685 |
| Lazio | 10.393 | 7.238 | 1.390 | 2.935 | 21.956 |
| Liguria | 1.591 | 1.169 | 677 | 768 | 4.205 |
| Lombardia | 7.788 | 7.446 | 1.911 | 2.974 | 20.119 |
| Marche | 1.001 | 1.398 | 383 | 434 | 3.216 |
| Molise | 512 | 581 | 117 | 128 | 1.338 |
| Piemonte | 2.591 | 1.727 | 468 | 1.179 | 5.965 |
| Puglia | 4.817 | 5.308 | 672 | 1.627 | 12.424 |
| Sardegna | 1.276 | 578 | 264 | 537 | 2.655 |
| Sicilia | 6.711 | 9.517 | 809 | 3.889 | 20.926 |
| Toscana | 2.866 | 2.497 | 879 | 1.346 | 7.588 |
| Trento (Dir.Prov.) | 301 | 120 | 69 | 114 | 604 |
| Umbria | 967 | 738 | 202 | 273 | 2.180 |

| | | | | | |
|----------------------|---------------|---------------|---------------|---------------|----------------|
| Valle d'Aosta | 48 | 62 | 14 | 55 | 179 |
| Veneto | 2.691 | 2.252 | 819 | 1.232 | 6.994 |
| Totale | 66.918 | 60.648 | 12.848 | 27.876 | 168.290 |

Nelle successive tre tabelle si indicano i valori economici degli esiti delle controversie in primo grado per gli anni 2008, 2009 e 2010.

TAB. B.1.2.d - CTP – Esiti in base al valore economico delle controversie anno 2008

| Direzioni regionali | FAVOREVOLE AGENZIA | | FAVOREVOLE CONTRIBUENTE | | PARZIALMENTE FAVOREVOLE | | | ESTINZIONE PROCESSO |
|------------------------------|-----------------------------|-------------------------|-----------------------------|-------------------------|-----------------------------|--|---|-----------------------------|
| | Valore economico contestato | Valore economico deciso | Valore economico contestato | Valore economico deciso | Valore economico contestato | Valore economico deciso favorevole Agenzia | Valore economico deciso favorevole Contribuente | Valore economico contestato |
| Abruzzo | 338.242.858 | 338.242.858 | 130.920.392 | 130.920.392 | 26.228.123 | 10.053.879 | 16.174.243 | 27.800.911 |
| Basilicata | 53.695.137 | 53.695.137 | 19.551.199 | 19.551.199 | 14.523.769 | 8.963.588 | 5.560.180 | 5.693.823 |
| Bolzano (Dir.Prov.) | 102.642.927 | 102.642.927 | 27.609.397 | 27.609.397 | 10.441.404 | 3.352.628 | 7.088.776 | 81.310.811 |
| Calabria | 113.149.543 | 113.149.543 | 77.015.542 | 77.015.542 | 62.973.877 | 31.449.174 | 31.524.703 | 59.307.865 |
| Campania | 912.789.448 | 912.789.448 | 739.668.276 | 739.668.276 | 214.138.977 | 86.785.735 | 127.353.242 | 112.558.442 |
| Emilia Romagna | 2.156.707.754 | 2.156.707.754 | 460.586.153 | 460.586.153 | 137.243.714 | 58.450.755 | 78.792.960 | 118.732.912 |
| Friuli Venezia Giulia | 261.444.713 | 261.444.713 | 52.359.624 | 52.359.624 | 38.704.522 | 23.792.520 | 14.912.002 | 29.016.084 |
| Lazio | 2.023.678.288 | 2.023.678.288 | 1.070.999.845 | 1.070.999.845 | 1.153.102.179 | 689.714.380 | 463.387.799 | 1.539.150.283 |
| Liguria | 154.406.656 | 154.406.656 | 325.168.379 | 325.168.379 | 95.308.559 | 25.871.079 | 69.437.480 | 51.252.547 |
| Lombardia | 15.892.182.780 | 15.892.182.780 | 1.495.399.522 | 1.495.399.522 | 1.111.565.473 | 202.386.237 | 909.179.236 | 1.823.716.622 |
| Marche | 123.769.442 | 123.769.442 | 193.704.131 | 193.704.131 | 37.345.032 | 16.970.585 | 20.374.447 | 124.903.921 |
| Molise | 39.159.761 | 39.159.761 | 56.833.652 | 56.833.652 | 6.311.083 | 3.354.292 | 2.956.791 | 3.699.188 |
| Piemonte | 298.061.323 | 298.061.323 | 205.772.491 | 205.772.491 | 550.746.254 | 26.716.898 | 524.029.357 | 125.774.936 |
| Puglia | 444.397.348 | 444.397.348 | 523.175.330 | 523.175.330 | 115.586.190 | 61.341.462 | 54.244.728 | 162.314.518 |
| Sardegna | 100.759.036 | 100.759.036 | 78.267.913 | 78.267.913 | 35.202.000 | 14.776.307 | 20.425.693 | 30.390.426 |
| Sicilia | 329.702.236 | 329.702.236 | 607.983.174 | 607.983.174 | 243.702.623 | 101.075.477 | 142.627.146 | 191.946.413 |
| Toscana | 408.649.157 | 408.649.157 | 209.790.663 | 209.790.663 | 180.136.894 | 84.396.962 | 95.739.932 | 258.752.026 |
| Trento (Dir.Prov.) | 31.173.455 | 31.173.455 | 24.789.127 | 24.789.127 | 12.214.290 | 4.962.263 | 7.252.027 | 7.261.595 |
| Umbria | 85.593.430 | 85.593.430 | 20.231.394 | 20.231.394 | 8.119.070 | 4.317.859 | 3.801.211 | 4.924.684 |
| Valle d'Aosta | 4.982.885 | 4.982.885 | 11.796.048 | 11.796.048 | 2.987.386 | 1.627.532 | 1.359.854 | 12.904.980 |
| Veneto | 595.054.850 | 595.054.850 | 246.344.927 | 246.344.927 | 203.085.350 | 93.124.764 | 109.960.585 | 158.878.963 |
| Totale | 24.470.243.024 | 24.470.243.024 | 6.577.967.179 | 6.577.967.179 | 4.259.666.766 | 1.553.484.376 | 2.706.182.390 | 4.930.291.949 |

TAB. B.1.2.e - CTP – Esiti in base al valore economico delle controversie anno 2009

| Direzioni regionali | FAVOREVOLE AGENZIA | | FAVOREVOLE CONTRIBUENTE | | PARZIALMENTE FAVOREVOLE | | | ESTINZIONE PROCESSO |
|------------------------------|-----------------------------|-------------------------|-----------------------------|-------------------------|-----------------------------|--|---|-----------------------------|
| | Valore economico contestato | Valore economico deciso | Valore economico contestato | Valore economico deciso | Valore economico contestato | Valore economico deciso favorevole Agenzia | Valore economico deciso favorevole Contribuente | Valore economico contestato |
| Abruzzo | 326.342.151 | 326.342.151 | 161.354.001 | 161.354.001 | 44.423.716 | 26.586.528 | 17.837.188 | 11.473.419 |
| Basilicata | 50.756.573 | 50.756.573 | 22.918.442 | 22.918.442 | 10.239.577 | 3.988.677 | 6.250.900 | 23.418.184 |
| Bolzano (Dir.Prov.) | 116.399.282 | 116.399.282 | 99.957.246 | 99.957.246 | 13.609.847 | 7.126.183 | 6.483.664 | 6.707.832 |
| Calabria | 263.221.580 | 263.221.580 | 136.804.264 | 136.804.264 | 62.442.493 | 43.017.824 | 19.424.669 | 99.459.139 |
| Campania | 1.154.733.867 | 1.154.733.867 | 559.916.524 | 559.916.524 | 252.656.961 | 114.946.862 | 137.710.099 | 153.942.794 |
| Emilia Romagna | 845.888.190 | 845.888.190 | 533.999.173 | 533.999.173 | 183.484.813 | 75.500.953 | 107.983.860 | 191.499.517 |
| Friuli Venezia Giulia | 194.125.001 | 194.125.001 | 103.087.824 | 103.087.824 | 19.923.542 | 8.702.124 | 11.221.418 | 67.907.272 |
| Lazio | 2.119.326.701 | 2.119.326.701 | 986.961.287 | 986.961.287 | 324.748.619 | 183.921.089 | 140.827.531 | 1.722.757.430 |
| Liguria | 121.577.859 | 121.577.859 | 98.454.503 | 98.454.503 | 48.947.144 | 29.462.030 | 19.485.113 | 56.180.587 |
| Lombardia | 2.136.885.588 | 2.136.885.588 | 1.604.309.449 | 1.604.309.449 | 681.211.242 | 308.783.521 | 372.427.721 | 5.515.233.345 |
| Marche | 194.239.304 | 194.239.304 | 115.086.983 | 115.086.983 | 94.032.116 | 31.282.009 | 62.750.107 | 30.669.305 |
| Molise | 41.413.979 | 41.413.979 | 55.407.178 | 55.407.178 | 12.526.168 | 4.947.182 | 7.578.986 | 9.473.722 |
| Piemonte | 527.002.776 | 527.002.776 | 232.378.055 | 232.378.055 | 156.578.166 | 66.089.976 | 90.488.190 | 1.168.385.613 |
| Puglia | 329.080.109 | 329.080.109 | 563.315.825 | 563.315.825 | 80.489.530 | 41.664.598 | 38.824.932 | 85.706.858 |
| Sardegna | 141.004.521 | 141.004.521 | 80.563.546 | 80.563.546 | 88.321.674 | 17.361.575 | 70.960.098 | 52.317.199 |
| Sicilia | 323.374.568 | 323.374.568 | 542.674.279 | 542.674.279 | 236.855.940 | 58.814.728 | 178.041.212 | 190.245.431 |
| Toscana | 436.187.063 | 436.187.063 | 234.444.425 | 234.444.425 | 201.764.869 | 41.099.873 | 160.664.996 | 150.861.977 |
| Trento (Dir.Prov.) | 61.470.400 | 61.470.400 | 8.396.055 | 8.396.055 | 5.151.489 | 2.320.673 | 2.830.816 | 4.748.589 |
| Umbria | 60.850.916 | 60.850.916 | 37.322.269 | 37.322.269 | 22.084.015 | 9.612.738 | 12.471.277 | 36.440.411 |
| Valle d'Aosta | 2.476.180 | 2.476.180 | 3.312.467 | 3.312.467 | 22.083.163 | 2.205.148 | 19.878.015 | 2.710.941 |
| Veneto | 597.366.378 | 597.366.378 | 206.143.223 | 206.143.223 | 240.483.430 | 79.850.017 | 160.633.413 | 186.060.122 |
| Totale | 10.043.722.985 | 10.043.722.985 | 6.386.807.016 | 6.386.807.016 | 2.802.058.513 | 1.157.284.308 | 1.644.774.205 | 9.766.199.687 |

TAB. B.1.2.f - CTP – Esiti in base al valore economico delle controversie anno 2010

| Direzioni regionali | FAVOREVOLE AGENZIA | | FAVOREVOLE CONTRIBUENTE | | PARZIALMENTE FAVOREVOLE | | | ESTINZIONE PROCESSO |
|------------------------------|-----------------------------|-------------------------|-----------------------------|-------------------------|-----------------------------|--|---|-----------------------------|
| | Valore economico contestato | Valore economico deciso | Valore economico contestato | Valore economico deciso | Valore economico contestato | Valore economico deciso favorevole Agenzia | Valore economico deciso favorevole Contribuente | Valore economico contestato |
| Abruzzo | 552.215.572 | 552.215.572 | 178.718.849 | 178.718.849 | 62.355.045 | 16.930.108 | 45.424.938 | 124.462.814 |
| Basilicata | 38.484.383 | 38.484.383 | 25.994.755 | 25.994.755 | 9.484.799 | 6.187.302 | 3.297.497 | 8.664.408 |
| Bolzano (Dir.Prov.) | 25.605.887 | 25.605.887 | 85.323.854 | 85.323.854 | 10.341.095 | 4.217.688 | 6.123.407 | 23.809.872 |
| Calabria | 148.462.067 | 148.462.067 | 124.601.118 | 124.601.118 | 99.176.468 | 69.608.020 | 29.568.447 | 155.072.006 |
| Campania | 1.178.196.721 | 1.178.196.721 | 668.074.777 | 668.074.777 | 302.472.250 | 113.553.934 | 188.918.315 | 223.123.690 |
| Emilia Romagna | 828.994.792 | 828.994.792 | 469.583.112 | 469.583.112 | 191.410.373 | 106.014.519 | 85.395.854 | 197.795.136 |
| Friuli Venezia Giulia | 106.823.567 | 106.823.567 | 52.319.026 | 52.319.026 | 21.238.011 | 12.219.362 | 9.018.649 | 91.774.186 |
| Lazio | 1.721.535.811 | 1.721.535.811 | 793.810.755 | 793.810.755 | 341.145.970 | 168.266.992 | 172.878.978 | 459.368.036 |
| Liguria | 190.746.151 | 190.746.151 | 98.269.635 | 98.269.635 | 159.970.930 | 102.410.587 | 57.560.342 | 91.928.103 |
| Lombardia | 3.304.255.547 | 3.304.255.547 | 2.454.187.480 | 2.454.187.480 | 636.784.729 | 332.773.286 | 304.011.444 | 3.399.937.476 |
| Marche | 282.505.673 | 282.505.673 | 145.949.344 | 145.949.344 | 79.766.204 | 34.539.060 | 45.227.144 | 55.007.289 |
| Molise | 44.472.315 | 44.472.315 | 56.343.393 | 56.343.393 | 6.192.079 | 2.648.090 | 3.543.990 | 6.944.650 |
| Piemonte | 917.506.833 | 917.506.833 | 208.098.726 | 208.098.726 | 258.125.815 | 67.994.106 | 190.131.710 | 216.158.427 |
| Puglia | 765.313.708 | 765.313.708 | 339.684.420 | 339.684.420 | 93.947.685 | 39.766.975 | 54.180.710 | 96.031.688 |
| Sardegna | 244.778.170 | 244.778.170 | 137.295.390 | 137.295.390 | 51.689.007 | 34.930.428 | 16.758.579 | 20.172.905 |
| Sicilia | 586.842.869 | 586.842.869 | 504.259.975 | 504.259.975 | 90.206.298 | 30.607.387 | 59.598.911 | 179.916.796 |
| Toscana | 293.183.076 | 293.183.076 | 227.863.046 | 227.863.046 | 149.802.268 | 63.842.415 | 85.959.853 | 109.805.586 |
| Trento (Dir.Prov.) | 51.218.003 | 51.218.003 | 5.205.270 | 5.205.270 | 16.940.133 | 8.498.004 | 8.442.129 | 18.054.008 |
| Umbria | 106.901.674 | 106.901.674 | 46.389.333 | 46.389.333 | 20.326.725 | 10.379.789 | 9.946.936 | 9.506.741 |
| Valle d'Aosta | 2.807.871 | 2.807.871 | 2.449.002 | 2.449.002 | 801.353 | 321.563 | 479.790 | 2.522.055 |
| Veneto | 536.166.631 | 536.166.631 | 296.165.419 | 296.165.419 | 138.426.190 | 69.874.380 | 68.551.810 | 942.851.757 |
| Totale | 11.927.017.322 | 11.927.017.322 | 6.920.586.680 | 6.920.586.680 | 2.740.603.426 | 1.295.583.994 | 1.445.019.432 | 6.432.907.628 |

Si presentano le stesse analisi sugli esiti delle controversie nel secondo grado di giudizio.

TAB. B.1.2.g - CTR – Esiti anno 2008

| Direzioni regionali | FAVOREVOLE AGENZIA | FAVOREVOLE CONTRIBUENTE | PARZIALMENTE FAVOREVOLE | ESTINZIONE PROCESSO | TOTALI |
|-----------------------|--------------------|-------------------------|-------------------------|---------------------|---------------|
| Abruzzo | 488 | 351 | 86 | 20 | 945 |
| Basilicata | 155 | 277 | 50 | 6 | 488 |
| Bolzano (Dir.Prov.) | 42 | 53 | 11 | 5 | 111 |
| Calabria | 566 | 566 | 146 | 243 | 1.521 |
| Campania | 2.386 | 3.507 | 711 | 144 | 6.748 |
| Emilia Romagna | 958 | 1.131 | 211 | 132 | 2.432 |
| Friuli Venezia Giulia | 285 | 307 | 73 | 176 | 841 |
| Lazio | 2.399 | 2.078 | 429 | 219 | 5.125 |
| Liguria | 557 | 515 | 219 | 53 | 1.344 |
| Lombardia | 2.159 | 2.481 | 635 | 345 | 5.620 |
| Marche | 372 | 472 | 143 | 48 | 1.035 |
| Molise | 107 | 187 | 24 | 6 | 324 |
| Piemonte | 550 | 599 | 199 | 52 | 1.400 |
| Puglia | 1.517 | 1.407 | 327 | 482 | 3.733 |
| Sardegna | 183 | 202 | 81 | 49 | 515 |
| Sicilia | 1.620 | 1.806 | 375 | 275 | 4.076 |
| Toscana | 1.183 | 823 | 233 | 67 | 2.306 |
| Trento (Dir.Prov.) | 71 | 45 | 22 | 1 | 139 |
| Umbria | 242 | 141 | 35 | 10 | 428 |
| Valle d'Aosta | 48 | 58 | 5 | 2 | 113 |
| Veneto | 529 | 536 | 177 | 140 | 1.382 |
| Totale | 16.417 | 17.542 | 4.192 | 2.475 | 40.626 |

TAB. B.1.2.h - CTR – Esiti anno 2009

| Direzioni Regionali | FAVOREVOLE AGENZIA | FAVOREVOLE CONTRIBUENTE | PARZIALMENTE FAVOREVOLE | ESTINZIONE PROCESSO | TOTALI |
|-----------------------|--------------------|-------------------------|-------------------------|---------------------|--------|
| Abruzzo | 311 | 292 | 57 | 40 | 700 |
| Basilicata | 184 | 239 | 59 | 19 | 501 |
| Bolzano (Dir.Prov.) | 39 | 73 | 31 | 6 | 149 |
| Calabria | 703 | 634 | 217 | 212 | 1.766 |
| Campania | 2.091 | 3.020 | 731 | 125 | 5.967 |
| Emilia Romagna | 857 | 1.112 | 186 | 218 | 2.373 |
| Friuli Venezia Giulia | 276 | 351 | 98 | 100 | 825 |
| Lazio | 2.485 | 2.289 | 391 | 164 | 5.329 |
| Liguria | 578 | 542 | 287 | 62 | 1.469 |

| | | | | | |
|--------------------|---------------|---------------|--------------|--------------|---------------|
| Lombardia | 2.258 | 2.683 | 642 | 254 | 5.837 |
| Marche | 454 | 548 | 115 | 33 | 1.150 |
| Molise | 61 | 132 | 26 | 10 | 229 |
| Piemonte | 584 | 613 | 182 | 96 | 1.475 |
| Puglia | 1.396 | 1.361 | 264 | 356 | 3.377 |
| Sardegna | 221 | 158 | 83 | 54 | 516 |
| Sicilia | 1.707 | 2.096 | 478 | 136 | 4.417 |
| Toscana | 793 | 917 | 206 | 72 | 1.988 |
| Trento (Dir.Prov.) | 63 | 32 | 17 | | 112 |
| Umbria | 115 | 103 | 32 | 5 | 255 |
| Valle d'Aosta | 40 | 21 | 5 | | 66 |
| Veneto | 652 | 633 | 226 | 130 | 1.641 |
| Totale | 15.868 | 17.849 | 4.333 | 2.092 | 40.142 |

TAB. B.1.2.i - CTR – Esiti anno 2010

| Direzioni Regionali | FAVOREVOLE AGENZIA | FAVOREVOLE CONTRIBUENTE | PARZIALMENTE FAVOREVOLE | ESTINZIONE PROCESSO | TOTALI |
|-----------------------|--------------------|-------------------------|-------------------------|---------------------|---------------|
| Abruzzo | 526 | 416 | 125 | 37 | 1.104 |
| Basilicata | 240 | 200 | 43 | 12 | 495 |
| Bolzano (Dir.Prov.) | 55 | 77 | 31 | 5 | 168 |
| Calabria | 675 | 617 | 175 | 178 | 1.645 |
| Campania | 1.970 | 2.915 | 717 | 109 | 5.711 |
| Emilia Romagna | 852 | 1.028 | 200 | 109 | 2.189 |
| Friuli Venezia Giulia | 357 | 381 | 110 | 104 | 952 |
| Lazio | 2.814 | 2.167 | 440 | 164 | 5.585 |
| Liguria | 480 | 521 | 241 | 58 | 1.300 |
| Lombardia | 2.575 | 2.905 | 804 | 251 | 6.535 |
| Marche | 410 | 496 | 157 | 31 | 1.094 |
| Molise | 52 | 145 | 18 | 1 | 216 |
| Piemonte | 623 | 698 | 161 | 43 | 1.525 |
| Puglia | 1.481 | 1.393 | 354 | 242 | 3.470 |
| Sardegna | 145 | 214 | 71 | 49 | 479 |
| Sicilia | 1.460 | 1.569 | 454 | 139 | 3.622 |
| Toscana | 758 | 824 | 207 | 62 | 1.851 |
| Trento (Dir.Prov.) | 57 | 36 | 10 | 4 | 107 |
| Umbria | 158 | 160 | 49 | 26 | 393 |
| Valle d'Aosta | 17 | 8 | 5 | 1 | 31 |
| Veneto | 712 | 687 | 337 | 126 | 1.862 |
| Totale | 16.417 | 17.457 | 4.709 | 1.751 | 40.334 |

Nella successiva tabella si indicano i valori economici degli esiti delle controversie in appello. I dati esposti si riferiscono agli esiti economici delle controversie, con esclusione dei casi di estinzione.

TAB. B.1.2.1 - CTR – Esiti in base al valore economico della controversia anno 2008

| Direzioni regionali | FAVOREVOLE AGENZIA | | FAVOREVOLE CONTRIBUENTE | | PARZIALMENTE FAVOREVOLE | | | ESTINZIONE PROCESSO |
|------------------------------|-----------------------------|-------------------------|-----------------------------|-------------------------|-----------------------------|--|---|-----------------------------|
| | Valore economico contestato | Valore economico deciso | Valore economico contestato | Valore economico deciso | Valore economico contestato | Valore economico deciso favorevole Agenzia | Valore economico deciso favorevole Contribuente | Valore economico contestato |
| Abruzzo | 101.212.193 | 101.212.193 | 92.337.831 | 92.337.831 | 34.986.153 | 16.359.005 | 18.627.149 | 34.610.834 |
| Basilicata | 12.006.108 | 12.006.108 | 14.130.211 | 14.130.211 | 2.396.721 | 564.899 | 1.831.822 | 408.067 |
| Bolzano (Dir.Prov.) | 8.839.417 | 8.839.417 | 232.802.497 | 232.802.497 | 3.137.516 | 848.463 | 2.289.053 | 49.310 |
| Calabria | 98.484.360 | 98.484.360 | 41.404.338 | 41.404.338 | 8.367.558 | 7.131.698 | 1.235.860 | 5.230.518 |
| Campania | 342.614.473 | 342.614.473 | 500.154.175 | 500.154.175 | 266.497.609 | 108.060.516 | 158.437.092 | 7.580.944 |
| Emilia Romagna | 1.283.210.882 | 1.283.210.882 | 103.772.759 | 103.772.759 | 37.784.117 | 25.378.991 | 12.405.126 | 61.519.529 |
| Friuli Venezia Giulia | 29.325.491 | 29.325.491 | 26.313.006 | 26.313.006 | 18.356.974 | 3.115.551 | 15.241.423 | 8.221.952 |
| Lazio | 359.615.375 | 359.615.375 | 595.859.761 | 595.859.761 | 463.265.820 | 225.989.057 | 237.276.763 | 8.533.267 |
| Liguria | 93.853.716 | 93.853.716 | 221.637.300 | 221.637.300 | 34.981.816 | 15.562.358 | 19.419.458 | 7.269.238 |
| Lombardia | 829.977.514 | 829.977.514 | 729.142.074 | 729.142.074 | 250.520.094 | 100.367.530 | 150.152.564 | 157.282.023 |
| Marche | 35.413.251 | 35.413.251 | 56.488.343 | 56.488.343 | 17.882.394 | 4.022.731 | 13.859.663 | 2.679.941 |
| Molise | 8.849.943 | 8.849.943 | 23.712.350 | 23.712.350 | 4.133.183 | 909.312 | 3.223.870 | 4.557.424 |
| Piemonte | 1.255.095.255 | 1.255.095.255 | 288.147.382 | 288.147.382 | 105.759.382 | 32.267.761 | 73.491.621 | 5.534.749 |
| Puglia | 222.930.479 | 222.930.479 | 199.175.831 | 199.175.831 | 58.104.150 | 19.633.993 | 38.470.157 | 28.869.674 |
| Sardegna | 18.246.071 | 18.246.071 | 18.213.501 | 18.213.501 | 12.669.644 | 8.240.091 | 4.429.553 | 4.880.348 |
| Sicilia | 132.830.998 | 132.830.998 | 202.774.699 | 202.774.699 | 56.099.943 | 18.315.150 | 37.784.793 | 28.983.969 |
| Toscana | 111.858.640 | 111.858.640 | 149.982.888 | 149.982.888 | 78.422.079 | 35.752.392 | 42.669.688 | 192.936.530 |
| Trento (Dir.Prov.) | 6.589.177 | 6.589.177 | 2.026.049 | 2.026.049 | 3.819.392 | 2.256.985 | 1.562.407 | 18.993 |
| Umbria | 18.617.237 | 18.617.237 | 10.366.523 | 10.366.523 | 5.209.511 | 1.722.315 | 3.487.196 | 313.746 |
| Valle d'Aosta | 6.307.544 | 6.307.544 | 1.770.662 | 1.770.662 | 38.457 | 13.214 | 25.243 | 66.452 |
| Veneto | 140.079.105 | 140.079.105 | 203.507.517 | 203.507.517 | 45.172.905 | 15.052.523 | 30.120.381 | 5.164.028 |
| Totale | 5.115.957.229 | 5.115.957.229 | 3.713.719.697 | 3.713.719.697 | 1.507.605.414 | 641.564.535 | 866.040.879 | 564.711.537 |

TAB. B.1.2.m - CTR – Esiti in base al valore economico della controversia anno 2009

| Direzioni regionali | FAVOREVOLE AGENZIA | | FAVOREVOLE CONTRIBUENTE | | PARZIALMENTE FAVOREVOLE | | | ESTINZIONE PROCESSO |
|------------------------------|-----------------------------|-------------------------|-----------------------------|-------------------------|-----------------------------|--|---|-----------------------------|
| | Valore economico contestato | Valore economico deciso | Valore economico contestato | Valore economico deciso | Valore economico contestato | Valore economico deciso favorevole Agenzia | Valore economico deciso favorevole Contribuente | Valore economico contestato |
| Abruzzo | 83.442.565 | 83.442.565 | 57.617.846 | 57.617.846 | 7.334.812 | 4.007.185 | 3.327.627 | 2.832.469 |
| Basilicata | 7.290.384 | 7.290.384 | 32.174.788 | 32.174.788 | 3.778.780 | 1.671.520 | 2.107.260 | 16.103.559 |
| Bolzano (Dir.Prov.) | 2.124.109 | 2.124.109 | 33.246.074 | 33.246.074 | 11.791.171 | 5.577.241 | 6.213.929 | 12.519.525 |
| Calabria | 71.843.253 | 71.843.253 | 47.680.439 | 47.680.439 | 12.825.985 | 5.164.327 | 7.661.658 | 6.370.476 |
| Campania | 246.963.368 | 246.963.368 | 485.868.279 | 485.868.279 | 156.007.940 | 53.280.141 | 102.727.799 | 8.116.644 |
| Emilia Romagna | 246.946.989 | 246.946.989 | 123.492.974 | 123.492.974 | 31.494.576 | 11.622.021 | 19.872.555 | 76.296.896 |
| Friuli Venezia Giulia | 69.523.037 | 69.523.037 | 31.691.954 | 31.691.954 | 11.450.671 | 4.432.476 | 7.018.195 | 34.262.143 |
| Lazio | 449.767.048 | 449.767.048 | 738.571.580 | 738.571.580 | 202.672.164 | 24.801.030 | 177.871.134 | 8.073.884 |
| Liguria | 127.574.478 | 127.574.478 | 78.975.852 | 78.975.852 | 86.436.245 | 44.840.140 | 41.596.104 | 22.458.698 |
| Lombardia | 736.951.125 | 736.951.125 | 1.461.684.068 | 1.461.684.068 | 359.888.155 | 115.992.294 | 243.895.861 | 27.311.868 |
| Marche | 88.196.510 | 88.196.510 | 106.564.500 | 106.564.500 | 19.333.471 | 7.981.698 | 11.351.773 | 563.647 |
| Molise | 7.464.003 | 7.464.003 | 20.204.640 | 20.204.640 | 16.169.145 | 9.535.662 | 6.633.483 | 68.821 |
| Piemonte | 159.843.775 | 159.843.775 | 176.923.184 | 176.923.184 | 130.292.265 | 11.729.620 | 118.562.645 | 8.766.488 |
| Puglia | 222.516.340 | 222.516.340 | 333.651.857 | 333.651.857 | 151.115.952 | 66.063.323 | 85.052.630 | 45.827.766 |
| Sardegna | 32.552.370 | 32.552.370 | 17.606.414 | 17.606.414 | 10.273.372 | 3.713.179 | 6.560.193 | 3.848.613 |
| Sicilia | 95.725.794 | 95.725.794 | 352.297.459 | 352.297.459 | 121.405.575 | 47.570.985 | 73.834.590 | 32.818.578 |
| Toscana | 147.642.777 | 147.642.777 | 197.982.375 | 197.982.375 | 183.570.685 | 64.945.410 | 118.625.275 | 6.455.614 |
| Trento (Dir.Prov.) | 16.613.100 | 16.613.100 | 4.486.022 | 4.486.022 | 687.830 | 531.988 | 155.842 | |
| Umbria | 29.664.901 | 29.664.901 | 3.958.970 | 3.958.970 | 3.220.863 | 1.105.423 | 2.115.440 | 258.519 |
| Valle d'Aosta | 2.158.430 | 2.158.430 | 627.648 | 627.648 | 1.346.180 | 1.073.495 | 272.684 | |
| Veneto | 207.382.084 | 207.382.084 | 109.657.787 | 109.657.787 | 82.133.736 | 33.473.904 | 48.659.831 | 16.054.467 |
| Totale | 3.052.186.437 | 3.052.186.437 | 4.414.964.710 | 4.414.964.710 | 1.603.229.574 | 519.113.063 | 1.084.116.510 | 329.008.675 |

TAB. B.1.2.n - CTR – Esiti in base al valore economico della controversia anno 2010

| Direzioni regionali | FAVOREVOLE AGENZIA | | FAVOREVOLE CONTRIBUENTE | | PARZIALMENTE FAVOREVOLE | | | ESTINZIONE PROCESSO |
|------------------------------|-----------------------------|-------------------------|-----------------------------|-------------------------|-----------------------------|--|---|-----------------------------|
| | Valore economico contestato | Valore economico deciso | Valore economico contestato | Valore economico deciso | Valore economico contestato | Valore economico deciso favorevole Agenzia | Valore economico deciso favorevole Contribuente | Valore economico contestato |
| Abruzzo | 317.465.352 | 317.465.352 | 117.252.010 | 117.252.010 | 91.687.839 | 15.449.107 | 76.238.732 | 2.920.671 |
| Basilicata | 28.344.191 | 28.344.191 | 12.674.927 | 12.674.927 | 4.151.521 | 1.372.170 | 2.779.350 | 430.994 |
| Bolzano (Dir.Prov.) | 5.858.269 | 5.858.269 | 12.056.646 | 12.056.646 | 5.598.343 | 2.529.125 | 3.069.217 | 689.660 |
| Calabria | 110.092.239 | 110.092.239 | 52.073.108 | 52.073.108 | 17.829.439 | 11.612.283 | 6.217.156 | 3.375.040 |
| Campania | 381.300.083 | 381.300.083 | 359.235.519 | 359.235.519 | 145.584.963 | 32.388.768 | 113.196.195 | 13.088.094 |
| Emilia Romagna | 2.178.350.550 | 2.178.350.550 | 131.341.886 | 131.341.886 | 82.914.465 | 41.256.044 | 41.658.421 | 18.306.208 |
| Friuli Venezia Giulia | 26.079.090 | 26.079.090 | 39.495.643 | 39.495.643 | 19.438.060 | 4.657.281 | 14.780.779 | 4.019.554 |
| Lazio | 667.943.981 | 667.943.981 | 1.161.692.473 | 1.161.692.473 | 144.071.173 | 26.627.909 | 117.443.264 | 135.244.461 |
| Liguria | 60.997.894 | 60.997.894 | 133.540.391 | 133.540.391 | 41.467.086 | 15.794.397 | 25.672.689 | 2.557.515 |
| Lombardia | 1.050.000.384 | 1.050.000.384 | 1.382.814.611 | 1.382.814.611 | 413.090.488 | 79.527.677 | 333.562.811 | 343.530.693 |
| Marche | 22.298.078 | 22.298.078 | 46.242.233 | 46.242.233 | 34.024.738 | 11.548.273 | 22.476.465 | 3.094.650 |
| Molise | 5.342.517 | 5.342.517 | 6.536.567 | 6.536.567 | 2.015.321 | 544.101 | 1.471.220 | 503.113 |
| Piemonte | 215.657.963 | 215.657.963 | 192.579.416 | 192.579.416 | 110.316.211 | 12.777.842 | 97.538.369 | 20.527.385 |
| Puglia | 334.696.885 | 334.696.885 | 171.846.309 | 171.846.309 | 116.754.860 | 52.727.128 | 64.027.731 | 6.008.180 |
| Sardegna | 8.356.060 | 8.356.060 | 101.483.164 | 101.483.164 | 79.606.190 | 3.643.291 | 75.962.898 | 1.145.811 |
| Sicilia | 299.133.627 | 299.133.627 | 364.992.597 | 364.992.597 | 77.359.004 | 7.407.398 | 69.951.606 | 24.200.067 |
| Toscana | 214.130.370 | 214.130.370 | 94.425.079 | 94.425.079 | 143.934.008 | 35.776.041 | 108.157.967 | 5.761.520 |
| Trento (Dir.Prov.) | 46.295.268 | 46.295.268 | 4.602.081 | 4.602.081 | 4.893.910 | 431.519 | 4.462.391 | 47.776 |
| Umbria | 38.950.167 | 38.950.167 | 20.628.713 | 20.628.713 | 12.432.593 | 6.534.635 | 5.897.958 | 1.281.819 |
| Valle d'Aosta | 6.860.343 | 6.860.343 | 1.601.458 | 1.601.458 | 21.804.143 | 2.748.518 | 19.055.625 | 12.941 |
| Veneto | 315.745.045 | 315.745.045 | 177.274.428 | 177.274.428 | 207.301.473 | 79.623.236 | 127.678.237 | 58.924.963 |
| Totale | 6.333.898.358 | 6.333.898.358 | 4.584.389.258 | 4.584.389.258 | 1.776.275.827 | 444.976.743 | 1.331.299.084 | 645.671.113 |

B.1.3 ISTANZA DI CONCILIAZIONE GIUDIZIALE

Nelle successive tabelle si espongono i dati relativi al numero di istanze di conciliazione giudiziale che risultano essere state accolte nel triennio 2008 - 2010.

| Direzioni regionali | ANNO 2008 | | |
|-----------------------|----------------------------------|--------------------|-----------------------------------|
| | Istanze di conciliazione accolte | | Istanze di conciliazione respinte |
| | Numero | Importo conciliato | Numero |
| Abruzzo | 55 | 866.082 | 0 |
| Basilicata | 37 | 739.665 | 0 |
| Bolzano (Dir.Prov.) | 35 | 2.560.182 | 0 |
| Calabria | 56 | 684.877 | 0 |
| Campania | 90 | 1.343.168 | 0 |
| Emilia Romagna | 222 | 7.247.094 | 0 |
| Friuli Venezia Giulia | 105 | 1.295.786 | 0 |
| Lazio | 173 | 47.191.443 | 0 |
| Liguria | 199 | 2.305.503 | 0 |
| Lombardia | 286 | 25.531.064 | 0 |
| Marche | 169 | 1.509.393 | 0 |
| Molise | 2 | 56.848 | 0 |
| Piemonte | 227 | 8.855.779 | 0 |
| Puglia | 217 | 2.091.407 | 0 |
| Sardegna | 43 | 1.261.311 | 0 |
| Sicilia | 163 | 2.373.984 | 0 |
| Toscana | 262 | 9.105.142 | 0 |
| Trento (Dir.Prov.) | 21 | 1.582.455 | 0 |
| Umbria | 34 | 204.824 | 0 |
| Valle d'Aosta | 23 | 520.323 | 0 |
| Veneto | 235 | 8.437.786 | 0 |
| Totale | 2.654 | 125.764.125 | 0 |

| Direzioni regionali | ANNO 2009 | | |
|---------------------|----------------------------------|--------------------|-----------------------------------|
| | Istanze di conciliazione accolte | | Istanze di conciliazione respinte |
| | Numero | Importo conciliato | Numero |
| Abruzzo | 61 | 1.112.666 | 0 |
| Basilicata | 46 | 2.234.156 | 0 |
| Bolzano (Dir.Prov.) | 14 | 416.204 | 0 |
| Calabria | 85 | 841.126 | 0 |

| Direzioni regionali | ANNO 2009 | | |
|-----------------------|----------------------------------|--------------------|-----------------------------------|
| | Istanze di conciliazione accolte | | Istanze di conciliazione respinte |
| | Numero | Importo conciliato | Numero |
| Campania | 93 | 2.031.244 | 1 |
| Emilia Romagna | 293 | 8.133.303 | 0 |
| Friuli Venezia Giulia | 88 | 1.516.364 | 0 |
| Lazio | 185 | 20.383.901 | 1 |
| Liguria | 170 | 2.253.855 | 0 |
| Lombardia | 294 | 51.937.260 | 0 |
| Marche | 186 | 4.159.487 | 0 |
| Molise | 12 | 944.775 | 0 |
| Piemonte | 231 | 117.463.725 | 0 |
| Puglia | 173 | 1.122.438 | 0 |
| Sardegna | 72 | 1.993.309 | 0 |
| Sicilia | 298 | 2.324.244 | 0 |
| Toscana | 257 | 28.053.147 | 0 |
| Trento (Dir.Prov.) | 34 | 660.119 | 0 |
| Umbria | 99 | 3.613.736 | 0 |
| Valle d'Aosta | 31 | 239.699 | 0 |
| Veneto | 298 | 17.547.950 | 0 |
| Totale | 3.020 | 268.982.718 | 2 |

| Direzioni regionali | ANNO 2010 | | |
|-----------------------|----------------------------------|--------------------|-----------------------------------|
| | Istanze di conciliazione accolte | | Istanze di conciliazione respinte |
| | Numero | Importo conciliato | Numero |
| Abruzzo | 123 | 3.406.159 | 0 |
| Basilicata | 74 | 1.078.402 | 0 |
| Bolzano (Dir.Prov.) | 27 | 2.205.287 | 0 |
| Calabria | 73 | 2.033.303 | 0 |
| Campania | 186 | 4.622.138 | 2 |
| Emilia Romagna | 481 | 13.321.202 | 0 |
| Friuli Venezia Giulia | 216 | 52.372.254 | 0 |
| Lazio | 244 | 12.879.711 | 2 |
| Liguria | 303 | 7.401.901 | 0 |
| Lombardia | 380 | 62.449.696 | 0 |
| Marche | 150 | 7.056.869 | 0 |

| Direzioni regionali | ANNO 2010 | | |
|---------------------|----------------------------------|--------------------|-----------------------------------|
| | Istanze di conciliazione accolte | | Istanze di conciliazione respinte |
| | Numero | Importo conciliato | Numero |
| Molise | 32 | 366.934 | 0 |
| Piemonte | 387 | 12.795.900 | 0 |
| Puglia | 210 | 3.683.562 | 0 |
| Sardegna | 98 | 1.677.343 | 0 |
| Sicilia | 276 | 2.240.950 | 0 |
| Toscana | 444 | 9.010.456 | 0 |
| Trento (Dir.Prov.) | 65 | 2.673.329 | 0 |
| Umbria | 115 | 1.643.617 | 0 |
| Valle d'Aosta | 21 | 181.591 | 0 |
| Veneto | 357 | 15.675.002 | 0 |
| Totale | 4.262 | 218.775.614 | 4 |

L'analisi dei dati del triennio mostra un incremento del numero delle istanze accolte (+ 60,59% rispetto al 2008) anche se l'anno 2010 in termini di importo conciliato mostra un decremento del valore rispetto all'anno precedente (- 18,67%).

C. AGENZIA DELLE DOGANE

C.1 RILEVAZIONI DELL'AGENZIA DELLE DOGANE

In questo paragrafo vengono presentati i dati forniti dalla Direzione Centrale Affari Giuridici e Contenzioso dell'Agenzia delle Dogane.

Si fa presente che, anche in questo caso, i dati di seguito esposti non sono concordanti con quelli presentati nella sezione A. In merito, valgono le stesse considerazioni relative alla disomogeneità delle metodologie di raccolta ed estrazione dei dati descritte in occasione delle rilevazioni fornite dall'Agenzia delle Entrate, di cui al precedente capitolo B.

Un altro motivo di discordanza è costituito dal fatto che alcuni ricorsi sono notificati sia ad Equitalia che alla stessa AD; nelle tabelle che seguono, pertanto, sono conteggiati anche i ricorsi contro provvedimenti emessi da Equitalia a seguito di atti impositivi della stessa agenzia. In tali fattispecie, nelle tabelle della sezione A il ricorso è stato conteggiato, invece, nei confronti di Equitalia, determinando così una differenza con i dati forniti dall'AD.

Infine, per l'AD il contenzioso è considerato pendente fino al passaggio in giudicato della sentenza.

La successiva tabella mostra la situazione dei ricorsi e degli appelli relativi ai tributi doganali, con il grado di soccombenza dell'AD. Si fa presente, che il dato relativo al contenzioso pendente al 31 dicembre 2010 è cumulativo del primo e del secondo grado di giudizio, mentre il nuovo contenzioso è costituito dai soli ricorsi presentati in CTP.

TAB. C.1.a - Tributi doganali

| | Contenzioso pendente al 31/12/2010 | nuovo contenzioso sorto nel 2010 | Sentenze passate in giudicato nel 2010 | | | | |
|--|------------------------------------|----------------------------------|--|------------|-----------|------------------------|-----------------|
| | | | CTP | CTR | CASS. | Conciliazioni, condoni | Soccombenza (%) |
| Direzione Centrale (A.G.C.) | 93 | 2 | 0 | 1 | 0 | 0 | 0,00 |
| Direzioni Regionali/ Interregionali | | | | | | | |
| Abruzzo - Marche - Molise | 102 | 30 | 9 | 7 | 0 | 8 | 87,50 |
| Campania - Calabria | 1.487 | 584 | 85 | 12 | 0 | 25 | 1,03 |
| Emilia Romagna | 520 | 185 | 13 | 3 | 0 | 8 | 50,00 |
| Friuli Venezia Giulia | 750 | 79 | 28 | 10 | 0 | 0 | 10,53 |
| Lazio e Umbria | 659 | 217 | 51 | 14 | 18 | 11 | 7,23 |
| Liguria | 2.150 | 728 | 119 | 66 | 2 | 8 | 28,79 |
| Lombardia | 667 | 266 | 76 | 30 | 3 | 58 | 29,87 |
| Piemonte e Valle d'Aosta | 207 | 90 | 28 | 10 | 1 | 8 | 48,72 |
| Puglia - Basilicata | 699 | 53 | 4 | 21 | 0 | 0 | 0,00 |
| Sardegna | 32 | 0 | 1 | 0 | 0 | 0 | 0,00 |
| Sicilia | 135 | 21 | 9 | 7 | 3 | 2 | 11,11 |
| Toscana | 951 | 268 | 31 | 11 | 1 | 9 | 13,95 |
| Trentino Alto Adige | 109 | 15 | 3 | 2 | 8 | 0 | 7,69 |
| Veneto | 329 | 162 | 38 | 8 | 0 | 11 | 21,74 |
| TOTALE | 8.890 | 2.700 | 495 | 202 | 36 | 148 | 21,21 |

La successiva tabella mostra la situazione dei ricorsi/appelli relativi all'imposizione indiretta sulla produzione e sui consumi – accise, con il grado di soccombenza dell'amministrazione doganale.

TAB. C.1.b - Imposte indirette sulla produzione e sui consumi - Accise

| | Contenzioso pendente al 31/12/2010 | nuovo contenzioso sorto nel 2010 | Sentenze passate in giudicato nel 2010 | | | | |
|--|------------------------------------|----------------------------------|--|------------|----------|------------------------|-----------------|
| | | | CTP | CTR | CASS. | Conciliazioni, condoni | Soccombenza (%) |
| Direzione Centrale (A.G.C.) | 21 | 1 | 0 | 0 | 0 | 0 | 0 |
| Direzioni Regionali/ Interregionali | | | | | | | |
| Abruzzo - Marche - Molise | 95 | 40 | 2 | 2 | 0 | 0 | 25,00 |
| Campania - Calabria | 598 | 230 | 57 | 3 | 0 | 17 | 33,33 |
| Emilia Romagna | 231 | 84 | 15 | 1 | 2 | 3 | 13,33 |
| Friuli Venezia Giulia | 51 | 24 | 6 | 7 | 0 | 0 | 15,38 |
| Lazio e Umbria | 348 | 71 | 50 | 15 | 0 | 18 | 12,31 |
| Liguria | 95 | 24 | 7 | 0 | 0 | 1 | 14,29 |
| Lombardia | 482 | 175 | 74 | 25 | 0 | 17 | 15,05 |
| Piemonte e Valle d'Aosta | 175 | 65 | 37 | 11 | 3 | 88 | 11,76 |
| Puglia - Basilicata | 277 | 97 | 11 | 9 | 4 | 9 | 12,50 |
| Sardegna | 26 | 12 | 2 | 1 | 0 | 2 | 0,00 |
| Sicilia | 379 | 115 | 33 | 8 | 0 | 7 | 17,65 |
| Toscana | 73 | 24 | 8 | 2 | 0 | 0 | 30,00 |
| Trentino Alto Adige | 14 | 4 | 1 | 2 | 0 | 0 | 33,33 |
| Veneto | 127 | 71 | 23 | 16 | 0 | 5 | 15,38 |
| TOTALE | 2.992 | 1.037 | 326 | 102 | 9 | 167 | 16,62 |

Le prossime tre tabelle illustrano la distribuzione degli esiti in favorevoli o sfavorevoli all'Agenzia delle Dogane nel primo e nel secondo grado di giudizio, nonché i valori riepilogativi.

TAB. C.1.c - CTP – Esiti

| | Totale Sentenze 2009 | Sentenze Favorevoli 2009 | Sentenze Sfavorevoli 2009 | % Esiti Favorevoli | Totale Sentenze 2010 | Sentenze Favorevoli 2010 | Sentenze Sfavorevoli 2010 | % Esiti Favorevoli | Variazioni 2009/2010 |
|-------------------|----------------------|--------------------------|---------------------------|--------------------|----------------------|--------------------------|---------------------------|--------------------|----------------------|
| D.C.A.G.C. | 2 | 2 | 0 | 100,00% | 0 | 0 | 0 | - | - |
| Direzioni | | | | | | | | | |
| Ancona | 7 | 7 | 0 | 100,00% | 3 | 3 | 0 | 100,00% | 0,00% |
| Bari | 17 | 15 | 2 | 88,24% | 17 | 16 | 1 | 94,12% | 6,67% |
| Bologna | 28 | 28 | 0 | 100,00% | 20 | 15 | 5 | 75,00% | -25,00% |
| Bolzano | 1 | 1 | 0 | 100,00% | 5 | 3 | 2 | 60,00% | -40,00% |
| Cagliari | 3 | 2 | 1 | 66,67% | 1 | 1 | 0 | 100,00% | 50,00% |
| Firenze | 114 | 61 | 53 | 53,51% | 43 | 33 | 10 | 76,74% | 43,42% |
| Genova | 92 | 64 | 28 | 69,57% | 104 | 81 | 23 | 77,88% | 11,96% |

| | | | | | | | | | |
|---------------|------------|------------|------------|---------------|------------|------------|-----------|---------------|--------------|
| Milano | 160 | 119 | 41 | 74,38% | 70 | 54 | 16 | 77,14% | 3,72% |
| Napoli | 92 | 79 | 13 | 85,87% | 127 | 120 | 7 | 94,49% | 10,04% |
| Palermo | 25 | 25 | 0 | 100,00% | 34 | 33 | 1 | 97,06% | -2,94% |
| Roma | 89 | 73 | 16 | 82,02% | 92 | 80 | 12 | 86,96% | 6,02% |
| Torino | 24 | 20 | 4 | 83,33% | 34 | 24 | 10 | 70,59% | -15,29% |
| Trieste | 69 | 67 | 2 | 97,10% | 34 | 33 | 1 | 97,06% | -0,04% |
| Venezia | 59 | 59 | 0 | 100,00% | 60 | 49 | 11 | 81,67% | -18,33% |
| TOTALE | 782 | 622 | 160 | 79,54% | 644 | 545 | 99 | 84,63% | 6,40% |

TAB. C.1.d - CTR – Esiti

| | Totale Sentenze 2009 | Sentenze Favorevoli 2009 | Sentenze Sfavorevoli 2009 | % Esiti Favorevoli | Totale Sentenze 2010 | Sentenze Favorevoli 2010 | Sentenze Sfavorevoli 2010 | % Esiti Favorevoli | Variazioni 2009/2010 |
|-------------------|----------------------|--------------------------|---------------------------|--------------------|----------------------|--------------------------|---------------------------|--------------------|----------------------|
| D.C.A.G.C. | 0 | 0 | 0 | - | 2 | 2 | 0 | 100,00% | - |
| Direzioni | | | | | | | | | |
| Ancona | 16 | 14 | 2 | 87,50% | 3 | 1 | 2 | 33,33% | -61,90% |
| Bari | 8 | 7 | 1 | 87,50% | 6 | 6 | 0 | 100,00% | 14,29% |
| Bologna | 8 | 8 | 0 | 100,00% | 3 | 3 | 0 | 100,00% | 0,00% |
| Bolzano | 3 | 3 | 0 | 100,00% | 8 | 7 | 1 | 87,50% | -12,50% |
| Cagliari | 0 | 0 | 0 | - | 1 | 1 | 0 | 100,00% | - |
| Firenze | 48 | 9 | 39 | 18,75% | 14 | 12 | 2 | 85,71% | 357,14% |
| Genova | 45 | 12 | 33 | 26,67% | 27 | 12 | 15 | 44,44% | 66,67% |
| Milano | 39 | 26 | 13 | 66,67% | 43 | 36 | 7 | 83,72% | 25,58% |
| Napoli | 12 | 11 | 1 | 91,67% | 18 | 17 | 1 | 94,44% | 3,03% |
| Palermo | 6 | 6 | 0 | 100,00% | 14 | 9 | 5 | 64,29% | -35,71% |
| Roma | 27 | 14 | 13 | 51,85% | 28 | 25 | 3 | 89,29% | 72,19% |
| Torino | 13 | 9 | 4 | 69,23% | 14 | 8 | 6 | 57,14% | -17,46% |
| Trieste | 19 | 12 | 7 | 63,16% | 17 | 12 | 5 | 70,59% | 11,76% |
| Venezia | 9 | 6 | 3 | 66,67% | 24 | 19 | 5 | 79,17% | 18,75% |
| TOTALE | 253 | 137 | 116 | 54,15% | 222 | 170 | 52 | 76,58% | 41,42% |

TAB. C.1.e - CTP + CTR – Esiti

| | Totale Sentenze 2009 | Sentenze Favorevoli 2009 | Sentenze Sfavorevoli 2009 | % Esiti Favorevoli | Totale Sentenze 2010 | Sentenze Favorevoli 2010 | Sentenze Sfavorevoli 2010 | % Esiti Favorevoli | Variazioni 2009/2010 |
|-------------------|----------------------|--------------------------|---------------------------|--------------------|----------------------|--------------------------|---------------------------|--------------------|----------------------|
| D.C.A.G.C. | 2 | 2 | 0 | 100,00% | 2 | 2 | 0 | 100,00% | 0,00% |
| Direzioni | | | | | | | | | |
| Ancona | 23 | 21 | 2 | 91,30% | 6 | 4 | 2 | 66,67% | -26,98% |
| Bari | 25 | 22 | 3 | 88,00% | 23 | 22 | 1 | 95,65% | 8,70% |

| | | | | | | | | | |
|-----------------|--------------|------------|------------|---------------|------------|------------|------------|---------------|---------------|
| Bologna | 36 | 36 | 0 | 100,00% | 23 | 18 | 5 | 78,26% | -21,74% |
| Bolzano | 4 | 4 | 0 | 100,00% | 13 | 10 | 3 | 76,92% | -23,08% |
| Cagliari | 3 | 2 | 1 | 66,67% | 2 | 2 | 0 | 100,00% | 50,00% |
| Firenze | 162 | 70 | 92 | 43,21% | 57 | 45 | 12 | 78,95% | 82,71% |
| Genova | 137 | 76 | 61 | 55,47% | 131 | 93 | 38 | 70,99% | 27,97% |
| Milano | 199 | 145 | 54 | 72,86% | 113 | 90 | 23 | 79,65% | 9,31% |
| Napoli | 104 | 90 | 14 | 86,54% | 145 | 137 | 8 | 94,48% | 9,18% |
| Palermo | 31 | 31 | 0 | 100,00% | 48 | 42 | 6 | 87,50% | -12,50% |
| Roma | 116 | 87 | 29 | 75,00% | 120 | 105 | 15 | 87,50% | 16,67% |
| Torino | 37 | 29 | 8 | 78,38% | 48 | 32 | 16 | 66,67% | -14,94% |
| Trieste | 88 | 79 | 9 | 89,77% | 51 | 45 | 6 | 88,24% | -1,71% |
| Venezia | 68 | 65 | 3 | 95,59% | 84 | 68 | 16 | 80,95% | -15,31% |
| TOTALE | 1.035 | 759 | 276 | 73,33% | 866 | 715 | 151 | 82,56% | 12,59% |

La successiva tabella, inoltre, mostra il valore economico delle controversie sorte nell'anno 2010 suddivise per CTP e CTR.

TAB. C.1.f - Valore economico delle controversie doganali

| Direzioni Regionali/ Interregionali | Valore contenzioso CTP | Valore contenzioso CTR | Totale valore contenzioso CTP + CTR |
|--|-------------------------|-------------------------|--|
| Abruzzo - Marche - Molise | € 9.109.793,97 | € 7.534.565,05 | € 16.644.359,02 |
| Campania - Calabria | € 57.677.092,32 | € 22.188.778,69 | € 79.865.871,01 |
| Emilia Romagna | € 10.438.403,05 | € 2.888.353,19 | € 13.326.756,24 |
| Friuli Venezia Giulia | € 13.784.833,11 | € 2.881.792,69 | € 16.666.625,80 |
| Lazio e Umbria | € 45.100.624,13 | € 10.919.968,57 | € 56.020.592,70 |
| Liguria | € 78.393.239,94 | € 20.732.219,49 | € 99.125.459,43 |
| Lombardia | € 89.701.640,00 | € 95.881.330,00 | € 185.582.970,00 |
| Piemonte e Valle d'Aosta | € 56.071.598,76 | € 18.146.539,34 | € 74.218.138,10 |
| Puglia - Basilicata | € 30.900.201,28 | € 28.410.386,56 | € 59.310.587,84 |
| Sardegna | € 9.318.395,57 | € 55.412,30 | € 9.373.807,87 |
| Sicilia | € 33.545.250,38 | € 4.899.276,22 | € 38.504.526,60 |
| Toscana | € 17.535.130,43 | € 10.369.739,33 | € 27.904.869,76 |
| Trentino Alto Adige | € 3.417.344,03 | € 1.925.603,78 | € 5.342.947,81 |
| Veneto | € 9.531.807,79 | € 12.949.937,33 | € 22.481.745,12 |
| TOTALE | € 464.525.354,76 | € 239.783.902,54 | € 704.309.257,30 |

D. AGENZIA DEL TERRITORIO

D.1 RILEVAZIONI DELL'AGENZIA DEL TERRITORIO

In questo paragrafo vengono presentati i dati forniti dalla Direzione Centrale Pubblicità Immobiliare e Affari Legali dell'Agenzia del Territorio.

Si fa presente che, anche in questo caso, i dati di seguito esposti non sono concordanti con quelli presentati nella sezione A. In merito, valgono le stesse considerazioni relative alla disomogeneità delle metodologie di raccolta ed estrazione dei dati descritte in occasione delle rilevazioni fornite dall'Agenzia delle Entrate, di cui al precedente capitolo B.

Analogamente a quanto esposto per l'Agenzia delle Dogane (capitolo C), un motivo di discordanza è costituito dal fatto che il ricorso viene notificato sia all'Ente Territoriale che alla stessa AT; nelle tabelle che seguono, pertanto, sono conteggiati anche i ricorsi contro provvedimenti degli enti territoriali a seguito di atti emessi dalla stessa Agenzia, determinando così una differenza con i dati forniti dall'AT.

Per quanto riguarda la tipologia delle imposte oggetto delle controversie, si ritiene opportuno rappresentare che il contenzioso in cui è parte l'Agenzia del Territorio è riconducibile a due macro-aree:

- controversie in materia catastale;
- controversie in materia ipotecaria.

Si evidenzia, peraltro, che, per quanto afferisce l'ambito catastale, il contenzioso può avere ad oggetto sia le controversie promosse dai singoli possessori concernenti l'intestazione, la delimitazione, la figura, l'estensione, il classamento dei terreni e la ripartizione dell'estimo fra i compossessori a titolo di promiscuità di una stessa particella, nonché le controversie concernenti la consistenza, il classamento delle singole unità immobiliari urbane e l'attribuzione della rendita catastale (art. 2, comma 2, del D.Lgs. 546/92), sia i connessi tributi e sanzioni (tributi speciali catastali e correlati accessori - art. 2, comma 1, del D.Lgs. 546/92). Con riguardo all'ambito ipotecario, invece, le controversie hanno ad oggetto fondamentalmente tributi (imposta e tasse ipotecarie, e relativi accessori - art. 2, comma 1, del D.Lgs. 546/92).

Le successive due tabelle mostrano l'evoluzione riscontrata nell'anno 2010 del contenzioso in materia catastale ed in materia ipotecaria presso le CTP e le CTR.

TAB. D.1.a - Evoluzione del contenzioso catastale ed ipotecario nel 2010 presso le CTP

| Direzioni Regionali | ricorsi pendenti al 01/01/10 | ricorsi proposti | ricorsi definiti | ricorsi pendenti al 31/12/10 |
|-------------------------------|--|------------------|------------------|------------------------------|
| | dati relativi al contenzioso in materia catastale | | | |
| Abruzzo Molise | 109 | 50 | 54 | 105 |
| Calabria | 987 | 127 | 225 | 889 |
| Campania Basilicata | 3.084 | 1.425 | 1.676 | 2.833 |
| Emilia Romagna | 340 | 3.023 | 292 | 3.036 |
| Friuli Venezia Giulia | 65 | 67 | 41 | 91 |
| Lazio | 2.379 | 446 | 706 | 2.119 |
| Liguria | 829 | 546 | 588 | 787 |
| Lombardia | 1.627 | 369 | 1.078 | 918 |
| Marche Umbria | 141 | 177 | 143 | 175 |
| Piemonte Valle d'Aosta | 348 | 402 | 416 | 333 |
| Puglia | 1.470 | 667 | 437 | 1.591 |

| Direzioni Regionali | ricorsi pendenti al 01/01/10 | ricorsi proposti | ricorsi definiti | ricorsi pendenti al 31/12/10 |
|---|------------------------------|------------------|------------------|------------------------------|
| Sardegna | 158 | 130 | 80 | 208 |
| Sicilia | 1.321 | 303 | 242 | 1.382 |
| Toscana | 810 | 489 | 427 | 872 |
| Veneto | 267 | 393 | 379 | 265 |
| Totale parziale | 13.935 | 8.614 | 6.784 | 15.604 |
| dati relativi al contenzioso in materia ipotecaria | | | | |
| Abruzzo Molise | 6 | 13 | 5 | 14 |
| Calabria | 61 | 44 | 17 | 88 |
| Campania Basilicata | 42 | 24 | 25 | 41 |
| Emilia Romagna | 4 | 4 | 4 | 4 |
| Friuli Venezia Giulia | 35 | 3 | 20 | 18 |
| Lazio | 69 | 20 | 33 | 56 |
| Liguria | 4 | 1 | 4 | 1 |
| Lombardia | 17 | 10 | 7 | 20 |
| Marche Umbria | 11 | 1 | 4 | 8 |
| Piemonte Valle d'Aosta | 2 | 3 | 2 | 3 |
| Puglia | 27 | 4 | 3 | 28 |
| Sardegna | 8 | 4 | 5 | 7 |
| Sicilia | 88 | 38 | 28 | 98 |
| Toscana | 8 | 5 | 7 | 6 |
| Veneto | 9 | 10 | 7 | 12 |
| Totale parziale | 391 | 184 | 171 | 404 |
| Totale Generale | 14.326 | 8.798 | 6.955 | 16.008 |

Dalla tabella precedente emerge che il contenzioso pendente al 31 dicembre 2010 è aumentato complessivamente dell'11,74% rispetto all'arretrato esistente al 31 dicembre 2009. Ciò in virtù di un numero di ricorsi definiti inferiore ai nuovi ricorsi pervenuti nel 2010. In particolare, per il contenzioso in materia catastale l'aumento è dell'11,98%, mentre per il contenzioso in materia ipotecaria è del 3,32%.

TAB. D.1.b - Evoluzione del contenzioso catastale ed ipotecario nel 2010 presso le CTR

| Direzioni Regionali | appelli pendenti al 01/01/10 | appelli proposti | | appelli definiti | appelli pendenti al 31/12/10 |
|--|------------------------------|------------------|------------------|------------------|------------------------------|
| | | dall'ufficio | dal contribuente | | |
| dati relativi al contenzioso in materia catastale | | | | | |
| Abruzzo Molise | 41 | 2 | 2 | 19 | 26 |
| Calabria | 125 | 5 | 12 | 20 | 122 |
| Campania Basilicata | 3.025 | 2.178 | 676 | 2.633 | 3.246 |
| Emilia Romagna | 94 | 23 | 21 | 30 | 108 |
| Friuli Venezia Giulia | 17 | 0 | 3 | 14 | 6 |
| Lazio | 185 | 16 | 59 | 51 | 209 |
| Liguria | 54 | 18 | 23 | 27 | 68 |
| Lombardia | 118 | 22 | 133 | 69 | 204 |
| Marche Umbria | 29 | 5 | 13 | 22 | 25 |
| Piemonte Valle d'Aosta | 23 | 6 | 19 | 18 | 30 |
| Puglia | 233 | 21 | 14 | 109 | 158 |

| | appelli pendenti al 01/01/10 | appelli proposti | | appelli definiti | appelli pendenti al 31/12/10 |
|---|---------------------------------|------------------|------------------|------------------|---------------------------------|
| | | dall'ufficio | dal contribuente | | |
| Sardegna | 33 | 4 | 7 | 4 | 40 |
| Sicilia | 118 | 6 | 19 | 34 | 109 |
| Toscana | 119 | 29 | 31 | 64 | 115 |
| Veneto | 55 | 12 | 29 | 46 | 50 |
| Totale parziale | 4.269 | 2.347 | 1.061 | 3.160 | 4.516 |
| dati relativi al contenzioso in materia ipotecaria | | | | | |
| Abruzzo Molise | 16 | 2 | 0 | 4 | 14 |
| Calabria | 17 | 1 | 4 | 7 | 15 |
| Campania Basilicata | 19 | 1 | 3 | 11 | 12 |
| Emilia Romagna | 3 | 2 | 1 | 1 | 5 |
| Friuli Venezia Giulia | 6 | 0 | 1 | 2 | 5 |
| Lazio | 2 | 1 | 2 | 0 | 5 |
| Liguria | 2 | 2 | 0 | 0 | 4 |
| Lombardia | 7 | 0 | 1 | 5 | 3 |
| Marche Umbria | 7 | 0 | 1 | 2 | 6 |
| Piemonte Valle d'Aosta | 1 | 0 | 1 | 1 | 1 |
| Puglia | 4 | 0 | 0 | 0 | 4 |
| Sardegna | 2 | 0 | 0 | 2 | 0 |
| Sicilia | 9 | 5 | 1 | 5 | 10 |
| Toscana | 5 | 2 | 4 | 5 | 6 |
| Veneto | 15 | 15 | 1 | 5 | 26 |
| Totale parziale | 115 | 31 | 20 | 50 | 116 |
| Totale Generale | 4.384 | 2.378 | 1.081 | 3.210 | 4.632 |

Nel secondo grado di giudizio, il contenzioso pendente al 31 dicembre 2010 è incrementato complessivamente del 5,66% rispetto all'arretrato esistente al 31 dicembre 2009, in quanto la somma degli appelli proposti dal contribuente (n. 1.081) e quelli proposti dall'ufficio (n. 2.378) supera il numero dei ricorsi definiti (n. 3.210). In particolare, per il contenzioso in materia catastale l'incremento dell'arretrato risulta pari al 5,79%, mentre in materia ipotecaria è dello 0,87%.

Le successive due tabelle mostrano le modalità di definizione dei ricorsi e degli appelli relativi al contenzioso in materia catastale ed in materia ipotecaria presso le CTP e le CTR.

TAB. D.1.c - Definizione dei ricorsi del contenzioso catastale ed ipotecario nel 2010 presso le CTP

| Direzioni Regionali | ricorsi definiti | di cui | | |
|--|------------------|-----------------|--|----------------------------|
| | | ricorsi estinti | ricorsi estinti per conciliazione giudiziale | con sentenza depositata |
| dati relativi al contenzioso in materia catastale | | | | |
| Abruzzo Molise | 54 | 10 | 3 | 41 |
| Calabria | 225 | 42 | 56 | 127 |
| Campania Basilicata | 1.676 | 141 | 15 | 1.520 |
| Emilia Romagna | 292 | 38 | 59 | 195 |
| Friuli Venezia Giulia | 41 | 2 | 12 | 27 |
| Lazio | 706 | 7 | 41 | 658 |
| Liguria | 588 | 56 | 227 | 305 |

| Direzioni Regionali | ricorsi definiti | di cui | | |
|---|------------------|-----------------|--|-------------------------|
| | | ricorsi estinti | ricorsi estinti per conciliazione giudiziale | con sentenza depositata |
| Lombardia | 1.078 | 134 | 54 | 890 |
| Marche Umbria | 143 | 22 | 64 | 57 |
| Piemonte Valle d'Aosta | 416 | 49 | 182 | 185 |
| Puglia | 437 | 89 | 55 | 293 |
| Sardegna | 80 | 27 | 0 | 53 |
| Sicilia | 242 | 50 | 14 | 178 |
| Toscana | 427 | 83 | 141 | 203 |
| Veneto | 379 | 73 | 126 | 180 |
| Totale parziale | 6.784 | 823 | 1.049 | 4.912 |
| dati relativi al contenzioso in materia ipotecaria | | | | |
| Abruzzo Molise | 5 | 0 | 0 | 5 |
| Calabria | 17 | 1 | 0 | 16 |
| Campania Basilicata | 25 | 2 | 0 | 23 |
| Emilia Romagna | 4 | 0 | 0 | 4 |
| Friuli Venezia Giulia | 20 | 0 | 9 | 11 |
| Lazio | 33 | 8 | 0 | 25 |
| Liguria | 4 | 1 | 0 | 3 |
| Lombardia | 7 | 2 | 0 | 5 |
| Marche Umbria | 4 | 0 | 0 | 4 |
| Piemonte Valle d'Aosta | 2 | 0 | 0 | 2 |
| Puglia | 3 | 0 | 0 | 3 |
| Sardegna | 5 | 1 | 0 | 4 |
| Sicilia | 28 | 2 | 1 | 25 |
| Toscana | 7 | 0 | 0 | 7 |
| Veneto | 7 | 0 | 0 | 7 |
| Totale parziale | 171 | 17 | 10 | 144 |
| Totale Generale | 6.955 | 840 | 1.059 | 5.056 |

Presso le CTP, le controversie definite con sentenza rappresentano il 72,70% del totale delle controversie definite nell'anno 2010. I ricorsi estinti per conciliazione giudiziale sono il 15,23% del totale.

TAB. D.1.d - Definizione dei ricorsi del contenzioso catastale ed ipotecario nel 2010 presso le CTR

| Direzioni Regionali | appelli definiti | di cui | |
|--|------------------|-----------------|-------------------------|
| | | appelli estinti | con sentenza depositata |
| dati relativi al contenzioso in materia catastale | | | |
| Abruzzo Molise | 19 | 2 | 17 |
| Calabria | 20 | 14 | 6 |
| Campania Basilicata | 2.633 | 7 | 2.626 |
| Emilia Romagna | 30 | 1 | 29 |
| Friuli Venezia Giulia | 14 | 1 | 13 |
| Lazio | 51 | 1 | 50 |
| Liguria | 27 | 5 | 22 |
| Lombardia | 69 | 6 | 63 |
| Marche Umbria | 22 | 0 | 22 |

| | appelli definiti | di cui | |
|---|------------------|-----------------|-------------------------|
| | | appelli estinti | con sentenza depositata |
| Piemonte Valle d'Aosta | 18 | 2 | 16 |
| Puglia | 109 | 13 | 96 |
| Sardegna | 4 | 2 | 2 |
| Sicilia | 34 | 1 | 33 |
| Toscana | 64 | 1 | 63 |
| Veneto | 46 | 2 | 44 |
| Totale parziale | 3.160 | 58 | 3.102 |
| dati relativi al contenzioso in materia ipotecaria | | | |
| Abruzzo Molise | 4 | 0 | 4 |
| Calabria | 7 | 1 | 6 |
| Campania Basilicata | 11 | 2 | 9 |
| Emilia Romagna | 1 | 1 | 0 |
| Friuli Venezia Giulia | 2 | 2 | 0 |
| Lazio | 0 | 0 | 0 |
| Liguria | 0 | 0 | 0 |
| Lombardia | 5 | 0 | 5 |
| Marche Umbria | 2 | 0 | 2 |
| Piemonte Valle d'Aosta | 1 | 0 | 1 |
| Puglia | 0 | 0 | 0 |
| Sardegna | 2 | 2 | 0 |
| Sicilia | 5 | 0 | 5 |
| Toscana | 5 | 0 | 5 |
| Veneto | 5 | 0 | 5 |
| Totale parziale | 50 | 8 | 42 |
| Totale Generale | 3.210 | 66 | 3.144 |

Presso le CTR, le controversie definite con sentenza rappresentano il 97,94% del totale delle controversie definite nell'anno 2010.

Le successive due tabelle indicano gli esiti dei ricorsi ed appelli relativi al contenzioso in materia catastale ed in materia ipotecaria definiti nel 2010 presso, rispettivamente, le CTP e le CTR.

TAB. D.1.e - Esiti dei ricorsi definiti nel 2009 presso le CTP

| Direzioni Regionali | sentenze depositate | di cui | | |
|--|---------------------|---------------------------------|--|----------------------------------|
| | | sentenze favorevole all'Ufficio | sentenze parzialmente favorevoli all'Ufficio | sentenze sfavorevoli all'Ufficio |
| dati relativi al contenzioso in materia catastale | | | | |
| Abruzzo Molise | 41 | 28 | 1 | 12 |
| Calabria | 127 | 79 | 19 | 29 |
| Campania Basilicata | 1.520 | 629 | 513 | 378 |
| Emilia Romagna | 195 | 127 | 40 | 28 |
| Friuli Venezia Giulia | 27 | 11 | 8 | 8 |
| Lazio | 658 | 466 | 100 | 92 |
| Liguria | 305 | 175 | 89 | 41 |
| Lombardia | 890 | 740 | 50 | 100 |

| Direzioni Regionali | sentenze depositate | di cui | | |
|---|---------------------|---------------------------------|--|----------------------------------|
| | | sentenze favorevole all'Ufficio | sentenze parzialmente favorevoli all'Ufficio | sentenze sfavorevoli all'Ufficio |
| Marche Umbria | 57 | 37 | 13 | 7 |
| Piemonte Valle d'Aosta | 185 | 98 | 62 | 25 |
| Puglia | 293 | 209 | 29 | 55 |
| Sardegna | 53 | 43 | 4 | 6 |
| Sicilia | 178 | 128 | 20 | 30 |
| Toscana | 203 | 142 | 41 | 20 |
| Veneto | 180 | 111 | 43 | 26 |
| Totale parziale | 4.912 | 3.023 | 1.032 | 857 |
| dati relativi al contenzioso in materia ipotecaria | | | | |
| Abruzzo Molise | 5 | 3 | 0 | 2 |
| Calabria | 16 | 7 | 2 | 7 |
| Campania Basilicata | 23 | 16 | 0 | 7 |
| Emilia Romagna | 4 | 1 | 0 | 3 |
| Friuli Venezia Giulia | 11 | 0 | 11 | 0 |
| Lazio | 25 | 10 | 8 | 7 |
| Liguria | 3 | 0 | 0 | 3 |
| Lombardia | 5 | 1 | 1 | 3 |
| Marche Umbria | 4 | 4 | 0 | 0 |
| Piemonte Valle d'Aosta | 2 | 1 | 0 | 1 |
| Puglia | 3 | 0 | 0 | 3 |
| Sardegna | 4 | 4 | 0 | 0 |
| Sicilia | 25 | 18 | 0 | 7 |
| Toscana | 7 | 5 | 0 | 2 |
| Veneto | 7 | 2 | 0 | 5 |
| Totale parziale | 144 | 72 | 22 | 50 |
| Totale Generale | 5.056 | 3.095 | 1.054 | 907 |

Presso le CTP, l'AT registra un numero complessivo di sentenze con esito favorevole pari al 61,21% del totale, mentre il contribuente realizza un pieno successo nel 17,94% dei ricorsi definiti con sentenza. In particolare, per il contenzioso in materia catastale, il successo dell'AT è misurabile nel 61,54% dei casi, mentre per quello in materia ipotecaria è del 50%; il contribuente registra un pieno successo in misura pari al 17,45% in materia catastale ed al 34,72% in materia ipotecaria.

TAB. D.1.f - Esiti degli appelli definiti nel 2010 presso le CTR

| Direzioni Regionali | sentenze depositate | di cui | | |
|--|---------------------|---------------------------------|--|----------------------------------|
| | | sentenze favorevole all'Ufficio | sentenze parzialmente favorevoli all'Ufficio | sentenze sfavorevoli all'Ufficio |
| dati relativi al contenzioso in materia catastale | | | | |
| Abruzzo Molise | 17 | 9 | 1 | 7 |
| Calabria | 6 | 2 | 0 | 4 |
| Campania Basilicata | 2.626 | 159 | 80 | 2.387 |
| Emilia Romagna | 29 | 19 | 2 | 8 |
| Friuli Venezia Giulia | 13 | 9 | 0 | 4 |
| Lazio | 50 | 33 | 1 | 16 |
| Liguria | 22 | 9 | 7 | 6 |

| | sentenze depositate | di cui | | |
|---|---------------------|---------------------------------|--|----------------------------------|
| | | sentenze favorevole all'Ufficio | sentenze parzialmente favorevoli all'Ufficio | sentenze sfavorevoli all'Ufficio |
| Direzioni Regionali | | | | |
| dati relativi al contenzioso in materia catastale | | | | |
| Lombardia | 63 | 39 | 7 | 17 |
| Marche Umbria | 22 | 9 | 1 | 12 |
| Piemonte Valle d'Aosta | 16 | 8 | 2 | 6 |
| Puglia | 96 | 36 | 10 | 50 |
| Sardegna | 2 | 2 | 0 | 0 |
| Sicilia | 33 | 19 | 1 | 13 |
| Toscana | 63 | 38 | 10 | 15 |
| Veneto | 44 | 17 | 14 | 13 |
| Totale parziale | 3.102 | 408 | 136 | 2.558 |
| dati relativi al contenzioso in materia ipotecaria | | | | |
| Abruzzo Molise | 4 | 0 | 0 | 4 |
| Calabria | 6 | 1 | 0 | 5 |
| Campania Basilicata | 9 | 6 | 0 | 3 |
| Emilia Romagna | 0 | 0 | 0 | 0 |
| Friuli Venezia Giulia | 0 | 0 | 0 | 0 |
| Lazio | 0 | 0 | 0 | 0 |
| Liguria | 0 | 0 | 0 | 0 |
| Lombardia | 5 | 2 | 0 | 3 |
| Marche Umbria | 2 | 2 | 0 | 0 |
| Piemonte Valle d'Aosta | 1 | 1 | 0 | 0 |
| Puglia | 0 | 0 | 0 | 0 |
| Sardegna | 0 | 0 | 0 | 0 |
| Sicilia | 5 | 0 | 1 | 4 |
| Toscana | 5 | 0 | 0 | 5 |
| Veneto | 5 | 0 | 0 | 5 |
| Totale parziale | 42 | 12 | 1 | 29 |
| Totale Generale | 3.144 | 420 | 137 | 2.587 |

Presso le CTR, l'AT registra un numero complessivo di sentenze con esito favorevole pari al 13,36%, mentre il contribuente realizza un pieno successo nell'82,28% degli appelli definiti con sentenza. In particolare, per il contenzioso in materia catastale il successo dell'AT è misurabile nel 13,15% dei casi, mentre per quello in materia ipotecaria è del 28,57%; il contribuente realizza il pieno successo nella misura pari al 82,46% in materia catastale ed al 69,04% in materia ipotecaria.

La successiva tabella illustra il numero di atti (accertamenti ordinari) emessi dall'Agenzia del Territorio nel triennio 2008 -2010.

TAB. D.1.g - Atti emessi negli anni 2008, 2009 e 2010

| Direzioni Regionali | totale atti diretti al contribuente emanati dall'ufficio nell'anno 2008 | totale atti diretti al contribuente emanati dall'ufficio nell'anno 2009 | totale atti diretti al contribuente emanati dall'ufficio nell'anno 2010 |
|---------------------|---|---|---|
| | dati relativi alla materia catastale | | |
| Abruzzo Molise | 19.925 | 16.762 | 17.236 |
| Calabria | 22.635 | 28.954 | 24.268 |

| Direzioni Regionali | totale atti diretti al contribuente emanati dall'ufficio nell'anno 2008 | totale atti diretti al contribuente emanati dall'ufficio nell'anno 2009 | totale atti diretti al contribuente emanati dall'ufficio nell'anno 2010 |
|--|---|---|---|
| Campania Basilicata | 21.297 | 43.918 | 82.184 |
| Emilia Romagna | 44.441 | 71.347 | 31.116 |
| Friuli Venezia Giulia | 10.270 | 14.646 | 9.333 |
| Lazio | 14.116 | 14.984 | 17.136 |
| Liguria | 31.978 | 22.244 | 27.212 |
| Lombardia | 33.791 | 40.783 | 103.584 |
| Marche Umbria | 30.337 | 24.782 | 26.998 |
| Piemonte Valle d'Aosta | 35.917 | 31.149 | 58.567 |
| Puglia | 102.929 | 43.349 | 54.285 |
| Sardegna | 9.997 | 8.696 | 15.425 |
| Sicilia | 26.031 | 72.791 | 20.162 |
| Toscana | 29.212 | 35.389 | 30.226 |
| Veneto | 21.531 | 28.915 | 24.440 |
| Totale parziale | 454.407 | 498.709 | 542.172 |
| dati relativi alla materia ipotecaria | | | |
| Abruzzo Molise | 148 | 117 | 0 |
| Calabria | 0 | 0 | 121 |
| Campania Basilicata | 481 | 713 | 908 |
| Emilia Romagna | 0 | 0 | 0 |
| Friuli Venezia Giulia | 0 | 14 | 0 |
| Lazio | 0 | 0 | 0 |
| Liguria | 0 | 0 | 0 |
| Lombardia | 28 | 0 | 0 |
| Marche Umbria | 0 | 0 | 0 |
| Piemonte Valle d'Aosta | 130 | 97 | 52 |
| Puglia | 10 | 2 | 4 |
| Sardegna | 0 | 0 | 0 |
| Sicilia | 1.033 | 2.201 | 1.256 |
| Toscana | 884 | 619 | 443 |
| Veneto | 0 | 30 | 299 |
| Totale parziale | 2.714 | 3.793 | 3.083 |
| Totale Generale | 457.121 | 502.502 | 545.255 |

Per quanto attiene gli accertamenti ordinari diretti al contribuente emessi dagli uffici dell'Agenzia del Territorio, si rappresenta che detti atti sono stati nell'anno 2008 n. 457.121, nell'anno 2009 risultano pari a n. 502.502, mentre nell'anno 2010 ammontano a n. 545.255 con un incremento dell'8,51% rispetto all'anno precedente ed un incremento pari al 19,28% rispetto al 2008. In particolare, nell'ambito della materia catastale l'incremento è stato, rispettivamente, dell'8,72% e del 19,31% mentre in materia ipotecaria, la variazione è stata in diminuzione del 18,72% rispetto al 2009 ma risulta in aumento del 13,60% rispetto al 2008.

**E. DIMENSIONAMENTO E ATTIVITA' DELLE COMMISSIONI
TRIBUTARIE E DEGLI UFFICI DI SEGRETERIA**

E.1 DIMENSIONAMENTO DELLE STRUTTURE DI SUPPORTO ALLA GIUSTIZIA TRIBUTARIA

La successiva tabella descrive la situazione del personale di segreteria delle commissioni al 31 dicembre 2010, confrontandola con la dotazione organica delle singole aree definita con decreto del Ministro dell'Economia e delle finanze del 16 giugno 2010.

| | Presenti al 31 dicembre 2010 | | | | |
|--|------------------------------|--------------|------------|----------|--------------|
| | Area 1 | Area 2 | Area 3 | Dir | Tot |
| Segreteria del Consiglio di presidenza | 8 | 25 | 39 | 2 | 74 |
| Segreteria della CTC - Sez. Reg. del Lazio | 1 | 31 | 25 | 1 | 58 |
| Segreterie delle CT Provinciali | 105 | 744 | 591 | 0 | 1.440 |
| Segreterie delle CT Regionali | 47 | 321 | 219 | 5 | 592 |
| Totali | 161 | 1.121 | 874 | 8 | 2.164 |
| Dotazione organica di cui al DM 16/6/2010 | 100 | 821 | 1.219 | 19 | 2.159 |
| scostamento | 61 | 300 | -345 | -11 | 5 |

Dal confronto emerge un sostanziale allineamento del personale in servizio al 31/12/2010 con il totale previsto dalla dotazione organica. Permane una carenza di personale di Area 3 (-28,30%), bilanciata da un esubero di personale appartenente alle aree 1 e 2.

Le tabelle successive analizzano il movimento del personale delle CCTT, mettendo a confronto le presenze al 1° gennaio ed al 31 dicembre del 2010.

| | Presenti al 1 gennaio 2010 | | | | | Presenti al 31 dicembre 2010 | | | | |
|---------------------------|----------------------------|--------------|------------|----------|--------------|------------------------------|--------------|------------|----------|--------------|
| | Area 1 | Area 2 | Area 3 | Dir | Tot | Area 1 | Area 2 | Area 3 | Dir | Tot |
| CT Provinciali | 110 | 818 | 581 | 0 | 1.509 | 105 | 744 | 591 | 0 | 1.440 |
| CT Regionali | 50 | 345 | 222 | 8 | 625 | 47 | 321 | 219 | 5 | 592 |
| CTC - Sez. Reg. del Lazio | 4 | 38 | 30 | 1 | 73 | 1 | 31 | 25 | 1 | 58 |
| Totali | 164 | 1.201 | 833 | 9 | 2.207 | 153 | 1.096 | 835 | 6 | 2.090 |

La seguente tabella evidenzia la situazione del personale non dirigenziale in servizio al 1° gennaio ed al 31 dicembre del 2010, limitatamente alle segreterie delle commissioni tributarie (SCT) provinciali e regionali.

| | Personale non dirigente | | | |
|----------------|----------------------------|------------------------------|------------|---------------|
| | Presenti al 1 gennaio 2010 | Presenti al 31 dicembre 2010 | Diff. | Diff. % |
| CT Provinciali | 1.509 | 1.440 | -69 | -4,57% |
| CT Regionali | 617 | 587 | -30 | -4,86% |
| Totali | 2.126 | 2.027 | -99 | -4,66% |

E.1.1 CONFRONTO TRA LA CONSISTENZA MEDIA DEL PERSONALE DELLE SCT ED I FLUSSI DI CONTENZIOSO DEL 2010

Il presente paragrafo analizza il raffronto tra i ricorsi/appelli pervenuti ed i ricorsi/appelli definiti da ciascuna commissione tributaria con la rispettiva presenza media del personale di segreteria.

A tal proposito si definiscono i seguenti indicatori:

- **Pax** (Presenti medi): indica la consistenza media del personale di segreteria durante il 2010, calcolata come la media tra i presenti al 1 gennaio ed al 31 dicembre 2010;
- **Perv/pax** (Pervenuti/presenti medi): indica il rapporto tra il numero di ricorsi pervenuti nel 2010 nella CT e il numero medio di personale in servizio nello stesso anno;
- **Def/pax** (Definiti/presenti medi): indica il rapporto tra il numero di ricorsi definiti nel 2010 nella CT e il numero medio di personale in servizio nello stesso anno.

Questi indicatori consentono di eseguire un'analisi sul carico di contenzioso pro-capite per il personale di segreteria, confrontando le segreterie delle CT. Pertanto, si costruisce la successiva tabella tenendo presente che:

- i dati relativi al personale in servizio presso le CTR sono calcolati con esclusione dei Dirigenti;
- il personale di segreteria in servizio presso le CTR presta supporto anche alle sezioni regionali della CTC. Pertanto, i flussi descritti nella tabella tengono conto anche del contenzioso pervenuto e definito nelle sezioni delocalizzate della CTC²¹. Fa eccezione la CTR del Lazio, la quale non fornisce il supporto alla definizione del contenzioso di competenza della sezione di Roma della CTC, in quanto è ancora attiva la segreteria della sezione delocalizzata di Roma.

TAB. E.1.1.a – Confronto tra presenza media del personale e flussi del contenzioso

| | Presenti al 1 gennaio 2010 | Presenti al 31 dicembre 2010 | Presenza media del 2010 (Pax) | Pervenuti | Definiti | Perv/Pax | Def/Pax |
|---------------|----------------------------|------------------------------|-------------------------------|----------------|----------------|--------------|--------------|
| | a | b | $c=(a+b)/2$ | d | e | $f=d/c$ | $g=e/c$ |
| CTP | 1.509 | 1.440 | 1.474,5 | 290.906 | 271.900 | 197,3 | 184,4 |
| CTR | 617 | 587 | 602 | 70.154 | 101.843 | 116,5 | 169,2 |
| Totali | 2.126 | 2.027 | 2.076,5 | 361.060 | 373.743 | 173,9 | 180,0 |

Dalla precedente tabella si evidenzia che, mediamente, a ciascun addetto alle segreterie di CTP corrispondono 197,3 ricorsi pervenuti e 184,4 ricorsi definiti; a ciascun addetto alle segreterie di CTR corrispondono 116,5 ricorsi pervenuti e 180,0 ricorsi definiti, quest'ultimo valore essendo fortemente influenzato dai ricorsi definiti presso le sezioni delocalizzate della CTC (esclusa Roma che si avvale di proprio personale).

La stessa analisi viene dettagliata per ogni CT. Al fine di dare un quadro complessivo, i dati relativi alle singole segreterie di commissione vengono presentati attraverso l'ausilio di due grafici, uno per ciascun grado di giudizio, costruiti riportando sull'asse delle ascisse il valore di **Perv/pax**, e sull'asse delle ordinate il valore di **Def/pax**. Inoltre, utilizzando le medie nazionali, i grafici sono stati suddivisi in 4 quadranti.

I segnaposto blu a forma di rombo indicano le coordinate delle CT, mentre le linee fucsia si incrociano nel punto delle coordinate riferite alla media nazionale. Le etichette identificative delle singole CT non sono state esposte al fine di agevolare la leggibilità del grafico. Nonostante ciò, l'identificazione di una

²¹ Cfr tabella A.1.d di pag. 15 con la tabella A.1.3.b di pag 27.

qualsiasi CT potrà avvenire facilmente utilizzando i dati contenuti nelle successive tabelle E.1.1.d. e E.1.1.e.

Nel quadrante QI, in alto a destra, vengono evidenziate le segreterie per le quali è stato rilevato un numero di ricorsi pervenuti pro-capite (Perv/pax) ed un numero di ricorsi definiti pro-capite (Def/pax) superiori alla media nazionale.

Nel quadrante QII in alto a sinistra appaiono le segreterie per le quali è stato rilevato un numero di ricorsi pervenuti pro-capite (Perv/pax) inferiore alla media nazionale, ma un numero di ricorsi definiti pro-capite (Def/pax) superiore a quest'ultima.

Nel quadrante QIII in basso a sinistra sono inserite le segreterie per le quali i detti indicatori risultano entrambi inferiori alla media nazionale.

Infine, nel quadrante QIV in basso a sinistra, sono inserite le segreterie di CT per le quali è stato rilevato un numero di ricorsi pervenuti pro-capite (Perv/pax) superiore alla media nazionale, ma un numero di ricorsi definiti pro-capite (Def/pax) inferiore alla predetta media.

GRAFICO E.1.1.b - CTP – ANNO 2010



GRAFICO E.1.1.c - CTR – ANNO 2010



Nella successiva tabella si espongono i dati utilizzati per la creazione del grafico relativo alle CTP. La tabella è stata organizzata in quattro gruppi corrispondenti ai quadranti, al fine di identificare nel grafico la posizione di ciascuna CTP.

TAB. E.1.1.d – CTP – Confronto tra presenza media del personale e flussi del contenzioso

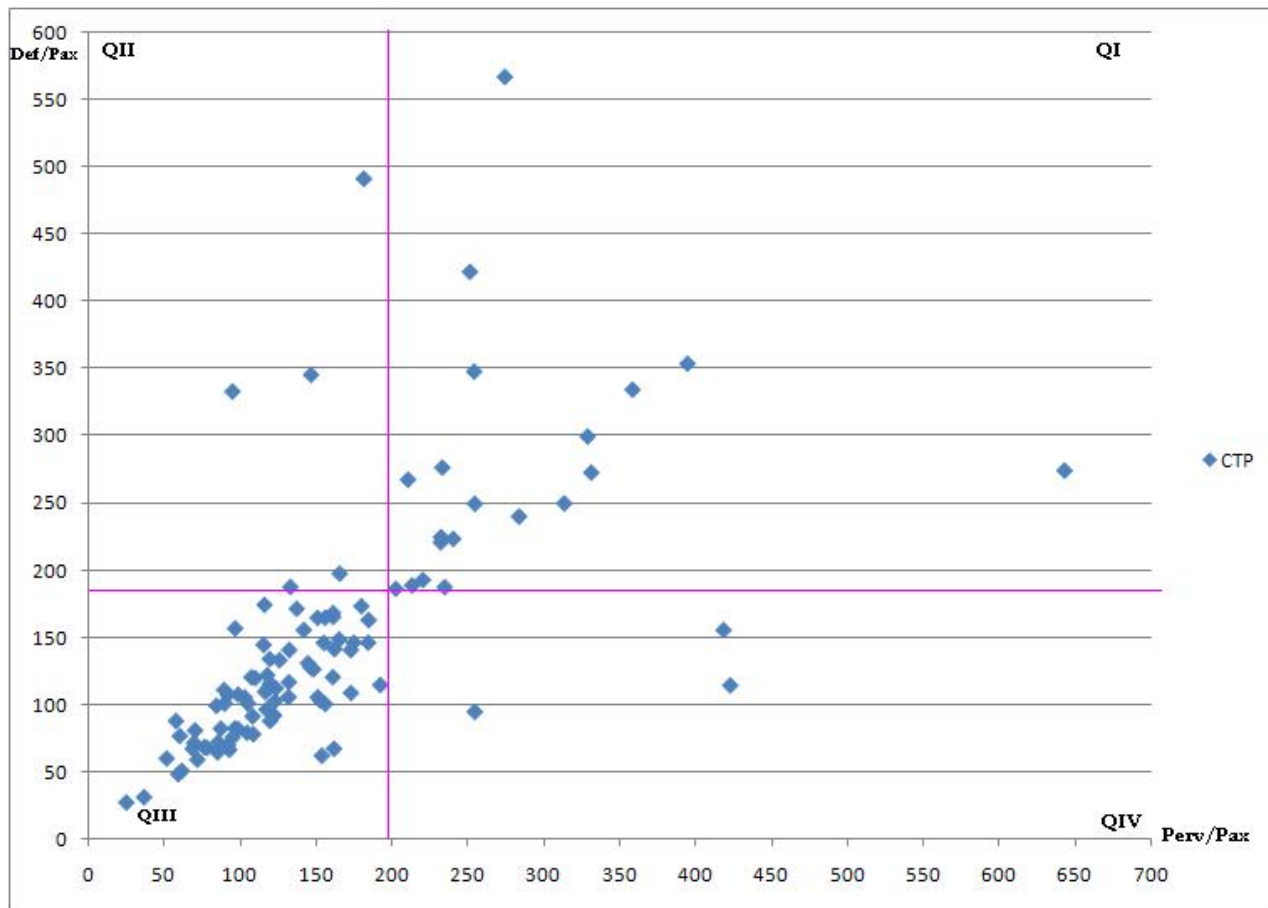
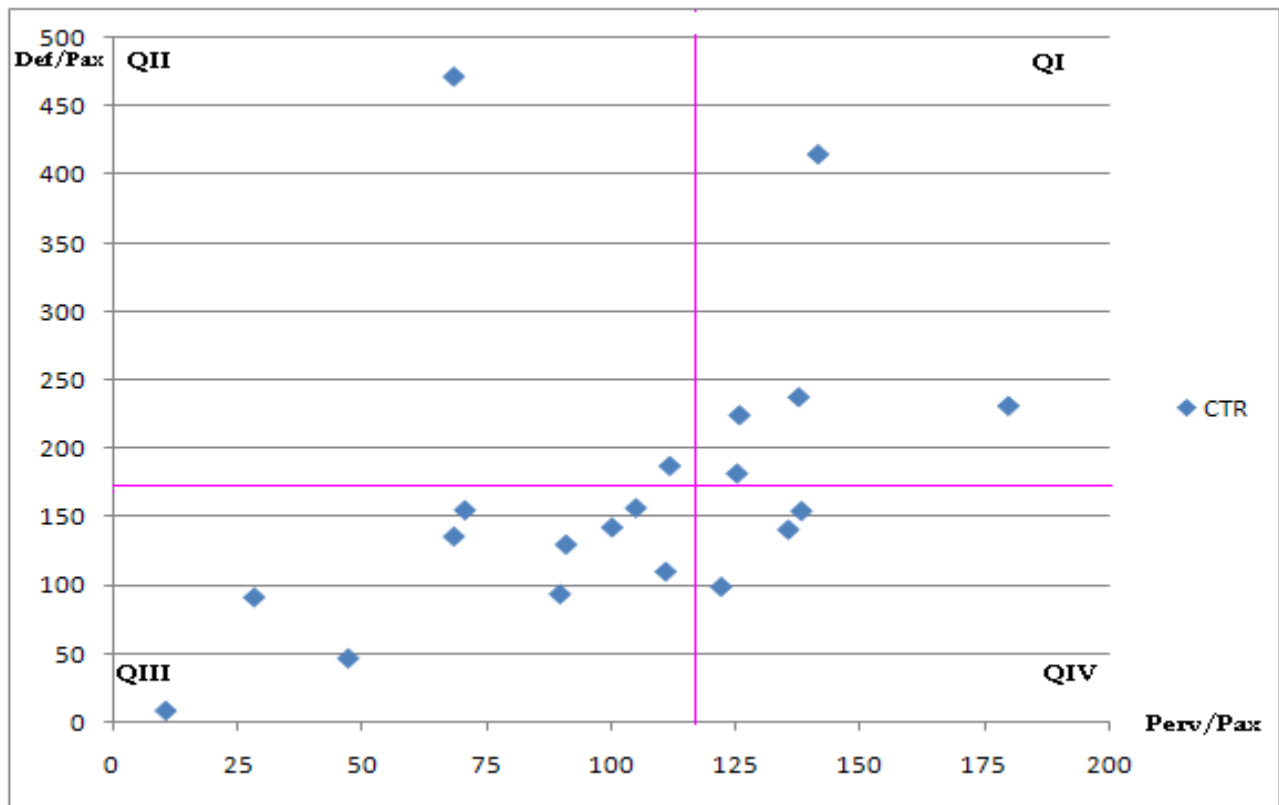
| CTP | Presenti al 1 gennaio 2010 | Presenti al 31 dicembre 2010 | Presenza media del 2010 (Pax) | Pervenuti | Definiti | Perv/Pax | Def/Pax |
|--------------------|----------------------------|------------------------------|-------------------------------|-----------|----------|----------|---------|
| | a | b | $c=(a+b)/2$ | d | e | $f=d/c$ | $g=e/c$ |
| Quadrante I | | | | | | | |
| Catania | 32 | 28 | 30 | 19.310 | 8.222 | 643,7 | 274,1 |
| Napoli | 77 | 69 | 73 | 28.834 | 25.821 | 395,0 | 353,7 |
| Messina | 28 | 29 | 28,5 | 10.224 | 9.529 | 358,7 | 334,4 |
| Agrigento | 13 | 13 | 13 | 4.310 | 3.543 | 331,5 | 272,5 |
| Palermo | 23 | 20 | 21,5 | 7.076 | 6.438 | 329,1 | 299,4 |
| Milano | 51 | 50 | 50,5 | 15.843 | 12.606 | 313,7 | 249,6 |
| Catanzaro | 11 | 11 | 11 | 3.123 | 2.638 | 283,9 | 239,8 |
| Cosenza | 27 | 25 | 26 | 7.138 | 14.752 | 274,5 | 567,4 |
| Roma | 125 | 116 | 120,5 | 30.693 | 30.043 | 254,7 | 249,3 |
| Caserta | 37 | 35 | 36 | 9.155 | 12.520 | 254,3 | 347,8 |
| Taranto | 13 | 12 | 12,5 | 3.144 | 5.277 | 251,5 | 422,2 |
| Reggio Calabria | 24 | 23 | 23,5 | 5.651 | 5.243 | 240,5 | 223,1 |
| Pavia | 7 | 5 | 6 | 1.409 | 1.123 | 234,8 | 187,2 |
| Ragusa | 12 | 11 | 11,5 | 2.683 | 3.177 | 233,3 | 276,3 |

| CTP | Presenti al 1 gennaio 2010 | Presenti al 31 dicembre 2010 | Presenza media del 2010 (Pax) | Pervenuti | Definiti | Perv/Pax | Def/Pax |
|----------------------|----------------------------|------------------------------|-------------------------------|-----------|----------|----------|---------|
| | a | b | c=(a+b)/2 | d | e | f=d/c | g=e/c |
| Salerno | 33 | 33 | 33 | 7.667 | 7.409 | 232,3 | 224,5 |
| Bergamo | 10 | 10 | 10 | 2.323 | 2.206 | 232,3 | 220,6 |
| Latina | 17 | 17 | 17 | 3.748 | 3.273 | 220,5 | 192,5 |
| Foggia | 18 | 18 | 18 | 3.840 | 3.392 | 213,3 | 188,4 |
| Potenza | 7 | 7 | 7 | 1.475 | 1.871 | 210,7 | 267,3 |
| Torino | 23 | 22 | 22,5 | 4.558 | 4.184 | 202,6 | 186,0 |
| Quadrante II | | | | | | | |
| Pescara | 8 | 8 | 8 | 1.452 | 3.932 | 181,5 | 491,5 |
| Varese | 12 | 12 | 12 | 1.987 | 2.367 | 165,6 | 197,3 |
| Enna | 7 | 7 | 7 | 1.027 | 2.418 | 146,7 | 345,4 |
| Rimini | 7 | 7 | 7 | 932 | 1.311 | 133,1 | 187,3 |
| Terni | 9 | 11 | 10 | 949 | 3.330 | 94,9 | 333,0 |
| Quadrante III | | | | | | | |
| Sassari | 9 | 9 | 9 | 1.731 | 1.029 | 192,3 | 114,3 |
| Brindisi | 8 | 7 | 7,5 | 1.385 | 1.220 | 184,7 | 162,7 |
| Siena | 6 | 5 | 5,5 | 1.014 | 802 | 184,4 | 145,8 |
| Avellino | 17 | 17 | 17 | 3.058 | 2.941 | 179,9 | 173,0 |
| Cagliari | 16 | 15 | 15,5 | 2.710 | 2.260 | 174,8 | 145,8 |
| Ancona | 11 | 10 | 10,5 | 1.817 | 1.138 | 173,0 | 108,4 |
| Parma | 9 | 9 | 9 | 1.556 | 1.263 | 172,9 | 140,3 |
| Verona | 9 | 10 | 9,5 | 1.570 | 1.408 | 165,3 | 148,2 |
| Genova | 24 | 21 | 22,5 | 3.649 | 3.174 | 162,2 | 141,1 |
| Caltanissetta | 13 | 13 | 13 | 2.104 | 868 | 161,8 | 66,8 |
| Perugia | 14 | 12 | 13 | 2.097 | 2.146 | 161,3 | 165,1 |
| Brescia | 16 | 16 | 16 | 2.580 | 2.687 | 161,3 | 167,9 |
| Firenze | 22 | 21 | 21,5 | 3.463 | 2.582 | 161,1 | 120,1 |
| Trento | 7 | 7 | 7 | 1.092 | 701 | 156,0 | 100,1 |
| Venezia | 12 | 12 | 12 | 1.872 | 1.973 | 156,0 | 164,4 |
| Bari | 44 | 41 | 42,5 | 6.593 | 6.189 | 155,1 | 145,6 |
| Crotone | 5 | 6 | 5,5 | 846 | 339 | 153,8 | 61,6 |
| Viterbo | 12 | 13 | 12,5 | 1.909 | 1.283 | 152,7 | 102,6 |
| Livorno | 11 | 8 | 9,5 | 1.436 | 999 | 151,2 | 105,2 |
| Lecce | 21 | 20 | 20,5 | 3.095 | 3.367 | 151,0 | 164,2 |
| Bologna | 23 | 21 | 22 | 3.262 | 2.770 | 148,3 | 125,9 |
| Modena | 10 | 10 | 10 | 1.464 | 1.274 | 146,4 | 127,4 |
| Udine | 10 | 9 | 9,5 | 1.374 | 1.240 | 144,6 | 130,5 |
| Chieti | 8 | 9 | 8,5 | 1.206 | 1.320 | 141,9 | 155,3 |
| Campobasso | 9 | 9 | 9 | 1.235 | 1.540 | 137,2 | 171,1 |
| Mantova | 6 | 6 | 6 | 794 | 842 | 132,3 | 140,3 |
| Frosinone | 21 | 20 | 20,5 | 2.708 | 2.386 | 132,1 | 116,4 |
| Trapani | 19 | 17 | 18 | 2.373 | 1.894 | 131,8 | 105,2 |
| Pistoia | 7 | 7 | 7 | 881 | 929 | 125,9 | 132,7 |
| Lecco | 7 | 6 | 6,5 | 803 | 727 | 123,5 | 111,8 |
| La Spezia | 11 | 10 | 10,5 | 1.291 | 1.075 | 123,0 | 102,4 |
| Ravenna | 11 | 10 | 10,5 | 1.285 | 961 | 122,4 | 91,5 |
| Cuneo | 8 | 8 | 8 | 958 | 923 | 119,8 | 115,4 |
| Lucca | 16 | 16 | 16 | 1.914 | 1.399 | 119,6 | 87,4 |
| Treviso | 14 | 13 | 13,5 | 1.613 | 1.804 | 119,5 | 133,6 |
| Pesaro | 11 | 10 | 10,5 | 1.242 | 1.174 | 118,3 | 111,8 |
| Pordenone | 5 | 5 | 5 | 589 | 608 | 117,8 | 121,6 |
| Benevento | 21 | 20 | 20,5 | 2.404 | 1.967 | 117,3 | 96,0 |
| Lodi | 5 | 5 | 5 | 582 | 546 | 116,4 | 109,2 |
| Gorizia | 3 | 3 | 3 | 348 | 522 | 116,0 | 174,0 |
| Grosseto | 8 | 6 | 7 | 808 | 1.009 | 115,4 | 144,1 |
| Como | 14 | 11 | 12,5 | 1.374 | 1.493 | 109,9 | 119,4 |

| CTP | Presenti al 1 gennaio 2010 | Presenti al 31 dicembre 2010 | Presenza media del 2010 (Pax) | Pervenuti | Definiti | Perv/Pax | Def/Pax |
|---------------------|----------------------------|------------------------------|-------------------------------|----------------|----------------|--------------|--------------|
| | a | b | c=(a+b)/2 | d | e | f=d/c | g=e/c |
| Ascoli Piceno | 13 | 14 | 13,5 | 1.465 | 1.048 | 108,5 | 77,6 |
| Forlì | 9 | 8 | 8,5 | 919 | 773 | 108,1 | 90,9 |
| Reggio Emilia | 10 | 10 | 10 | 1.074 | 1.200 | 107,4 | 120,0 |
| Arezzo | 10 | 10 | 10 | 1.051 | 1.004 | 105,1 | 100,4 |
| Pisa | 12 | 12 | 12 | 1.254 | 944 | 104,5 | 78,7 |
| Savona | 12 | 12 | 12 | 1.236 | 1.261 | 103,0 | 105,1 |
| Vicenza | 14 | 14 | 14 | 1.381 | 1.499 | 98,6 | 107,1 |
| Imperia | 10 | 10 | 10 | 985 | 815 | 98,5 | 81,5 |
| Massa Carrara | 7 | 8 | 7,5 | 725 | 1.173 | 96,7 | 156,4 |
| Isernia | 7 | 6 | 6,5 | 627 | 532 | 96,5 | 81,8 |
| Biella | 4 | 4 | 4 | 380 | 301 | 95,0 | 75,3 |
| Novara | 9 | 8 | 8,5 | 789 | 561 | 92,8 | 66,0 |
| L'Aquila | 11 | 10 | 10,5 | 965 | 1.123 | 91,9 | 107,0 |
| Nuoro | 9 | 9 | 9 | 827 | 625 | 91,9 | 69,4 |
| Alessandria | 11 | 11 | 11 | 987 | 1.105 | 89,7 | 100,5 |
| Teramo | 8 | 8 | 8 | 715 | 884 | 89,4 | 110,5 |
| Matera | 10 | 10 | 10 | 872 | 818 | 87,2 | 81,8 |
| Macerata | 10 | 12 | 11 | 940 | 788 | 85,5 | 71,6 |
| Asti | 7 | 6 | 6,5 | 553 | 416 | 85,1 | 64,0 |
| Cremona | 7 | 8 | 7,5 | 632 | 741 | 84,3 | 98,8 |
| Padova | 20 | 20 | 20 | 1.561 | 1.347 | 78,1 | 67,4 |
| Rovigo | 10 | 7 | 8,5 | 649 | 578 | 76,4 | 68,0 |
| Piacenza | 13 | 11 | 12 | 861 | 704 | 71,8 | 58,7 |
| Trieste | 11 | 10 | 10,5 | 737 | 844 | 70,2 | 80,4 |
| Vercelli | 8 | 8 | 8 | 556 | 569 | 69,5 | 71,1 |
| Prato | 10 | 10 | 10 | 686 | 669 | 68,6 | 66,9 |
| Verbania | 4 | 4 | 4 | 246 | 201 | 61,5 | 50,3 |
| Bolzano | 7 | 7 | 7 | 421 | 534 | 60,1 | 76,3 |
| Rieti | 13 | 13 | 13 | 769 | 622 | 59,2 | 47,8 |
| Belluno | 5 | 5 | 5 | 288 | 437 | 57,6 | 87,4 |
| Sondrio | 8 | 8 | 8 | 412 | 476 | 51,5 | 59,5 |
| Aosta | 7 | 7 | 7 | 256 | 215 | 36,6 | 30,7 |
| Oristano | 12 | 12 | 12 | 299 | 320 | 24,9 | 26,7 |
| Quadrante IV | | | | | | | |
| Ferrara | 9 | 9 | 9 | 3.808 | 1.026 | 423,1 | 114,0 |
| Siracusa | 11 | 12 | 11,5 | 4.816 | 1.784 | 418,8 | 155,1 |
| Vibo Valentia | 7 | 5 | 6 | 1.528 | 566 | 254,7 | 94,3 |
| Totali | 1.509 | 1.440 | 1474,5 | 290.906 | 271.900 | 197,3 | 184,4 |

Nella successiva tabella si espongono i dati utilizzati per la creazione del grafico relativo alle CTR. Anche questa tabella è stata organizzata in quattro gruppi corrispondenti ai quadranti, al fine di identificare nel grafico la posizione di ciascuna CTR.

TAB. E.1.1.e – CTR – Confronto tra presenza media del personale e flussi del contenzioso

| Presenti al 1 gennaio 2010 ²² | Presenti al 31 dicembre 2010 ²⁴ | Presenza media del 2010 (Pax) | Pervenuti (compresa CTC) | Definiti (compresa CTC) | Perv/Pax | Def/Pax |
|--|--|-------------------------------|--------------------------|-------------------------|----------|---------|
| a | b | c=(a+b)/2 | D | E | f=d/c | g=e/c |

Quadrante I

| | | | | | | | |
|------------|----|----|------|--------|--------|-------|-------|
| Basilicata | 7 | 6 | 6,5 | 817 | 1.459 | 125,7 | 224,5 |
| Campania | 81 | 80 | 80,5 | 14.452 | 18.608 | 179,5 | 231,2 |
| Liguria | 17 | 17 | 17 | 2.404 | 7.046 | 141,4 | 414,5 |
| Lombardia | 62 | 58 | 60 | 8.254 | 14.253 | 137,6 | 237,6 |
| Marche | 13 | 12 | 12,5 | 1.565 | 2.274 | 125,2 | 181,9 |

Quadrante II

| | | | | | | | |
|----------------|----|----|------|-------|-------|-------|-------|
| Emilia Romagna | 34 | 29 | 31,5 | 3.519 | 5.902 | 111,7 | 187,4 |
| Molise | 8 | 8 | 8 | 548 | 3.769 | 68,5 | 471,1 |

Quadrante III

| | | | | | | | |
|-------------------|----|----|------|-------|-------|-------|-------|
| Bolzano (II° gr.) | 6 | 6 | 6 | 171 | 550 | 28,5 | 91,7 |
| Friuli Venezia G. | 10 | 10 | 10 | 707 | 1.552 | 70,7 | 155,2 |
| Piemonte | 22 | 21 | 21,5 | 2.154 | 3.066 | 100,2 | 142,6 |
| Puglia | 54 | 53 | 53,5 | 3.664 | 7.275 | 68,5 | 136,0 |
| Sardegna | 15 | 14 | 14,5 | 1.301 | 1.363 | 89,7 | 94,0 |
| Sicilia | 67 | 60 | 63,5 | 7.043 | 7.008 | 110,9 | 110,4 |
| Toscana | 34 | 32 | 33 | 3.463 | 5.173 | 104,9 | 156,8 |
| Trento (II° gr.) | 6 | 6 | 6 | 284 | 283 | 47,3 | 47,2 |
| Umbria | 11 | 12 | 11,5 | 1.046 | 1.496 | 91,0 | 130,1 |
| Valle d'Aosta | 5 | 5 | 5 | 54 | 45 | 10,8 | 9,0 |
| Veneto | 37 | 34 | 35,5 | 2.660 | 6.006 | 74,9 | 169,2 |

Quadrante IV

| | | | | | | | |
|---------------|------------|------------|------------|---------------|----------------|--------------|--------------|
| Abruzzo | 21 | 21 | 21 | 2.900 | 3.245 | 138,1 | 154,5 |
| Calabria | 26 | 24 | 25 | 3.387 | 3.524 | 135,5 | 141,0 |
| Lazio (*) | 81 | 79 | 80 | 9.761 | 7.946 | 122,0 | 99,3 |
| Totali | 617 | 587 | 602 | 70.154 | 101.843 | 116,5 | 169,2 |

(*) Per la CTR del Lazio i flussi dei pervenuti e dei definiti non comprendono i fascicoli di competenza della sede delocalizzata della CTC.

²² Con esclusione dei Dirigenti

E.2 DIMENSIONAMENTO DELLE COMMISSIONI TRIBUTARIE – LE SEZIONI GIUDICANTI

Nel seguente paragrafo si riportano i dati relativi alle sezioni giudicanti presso le Commissioni tributarie provinciali e regionali al 31 dicembre 2010, confrontate con il numero delle sezioni previste dal decreto ministeriale 11 aprile 2008 che ha rideterminato in diminuzione il numero delle sezioni e degli organici delle CTP e CTR, ai sensi dell'articolo 1, comma 353, della legge 24 dicembre 2007, n. 244.

Tale decreto del 2008 è stato adottato tenuto conto delle rilevazioni statistiche del flusso medio dei processi relativi agli anni 2006 e 2007, effettuate ai sensi dell'art. 1, comma 4, del citato decreto legislativo 31 dicembre 1992, n. 545.

TAB. E.2.a - Sezioni giudicanti presso le Commissioni tributarie provinciali

| | | Sezioni previste D.M. 11/4/2008 (a) | Sezioni attive al 31 dic 2010 (b) | Differenza (b-a) |
|-------------------|-----------------|---|---|---------------------|
| Abruzzo | Chieti | 2 | 4 | 2 |
| | L'Aquila | 4 | 4 | 0 |
| | Pescara | 2 | 4 | 2 |
| | Teramo | 2 | 2 | 0 |
| Basilicata | Matera | 2 | 2 | 0 |
| | Potenza | 3 | 4 | 1 |
| Calabria | Catanzaro | 7 | 4 | -3 |
| | Cosenza | 14 | 13 | -1 |
| | Crotone | 2 | 2 | 0 |
| | Reggio Calabria | 14 | 8 | -6 |
| | Vibo Valentia | 3 | 1 | -2 |
| Campania | Avellino | 5 | 5 | 0 |
| | Benevento | 4 | 4 | 0 |
| | Caserta | 15 | 13 | -2 |
| | Napoli | 68 | 33 | -35 |
| | Salerno | 15 | 11 | -4 |
| Emilia Romagna | Bologna | 5 | 13 | 8 |
| | Ferrara | 2 | 5 | 3 |
| | Forlì | 2 | 3 | 1 |
| | Modena | 3 | 3 | 0 |
| | Parma | 3 | 7 | 4 |
| | Piacenza | 2 | 4 | 2 |
| | Ravenna | 2 | 5 | 3 |
| | Reggio Emilia | 2 | 4 | 2 |
| Rimini | 2 | 2 | 0 | |
| Friuli Venezia G. | Gorizia | 2 | 2 | 0 |
| | Pordenone | 2 | 4 | 2 |
| | Trieste | 2 | 2 | 0 |
| | Udine | 3 | 4 | 1 |
| Lazio | Frosinone | 5 | 6 | 1 |
| | Latina | 6 | 7 | 1 |
| | Rieti | 2 | 3 | 1 |
| | Roma | 54 | 52 | -2 |
| | Viterbo | 3 | 3 | 0 |
| Liguria | Genova | 6 | 9 | 3 |
| | Imperia | 2 | 5 | 3 |
| | La Spezia | 2 | 5 | 3 |
| | Savona | 2 | 6 | 4 |

| | | Sezioni previste D.M. 11/4/2008 (a) | Sezioni attive al 31 dic 2010 (b) | Differenza (b-a) |
|------------------------|---------------|---|---|---------------------|
| Lombardia | Bergamo | 3 | 7 | 4 |
| | Brescia | 4 | 11 | 7 |
| | Como | 3 | 5 | 2 |
| | Cremona | 2 | 3 | 1 |
| | Lecco | 2 | 4 | 2 |
| | Lodi | 2 | 2 | 0 |
| | Mantova | 2 | 2 | 0 |
| | Milano | 28 | 29 | 1 |
| | Pavia | 3 | 4 | 1 |
| | Sondrio | 2 | 3 | 1 |
| | Varese | 4 | 9 | 5 |
| Marche | Ancona | 3 | 3 | 0 |
| | Ascoli Piceno | 3 | 5 | 2 |
| | Macerata | 2 | 3 | 1 |
| | Pesaro | 2 | 4 | 2 |
| Molise | Campobasso | 3 | 3 | 0 |
| | Isernia | 2 | 3 | 1 |
| Piemonte | Alessandria | 2 | 5 | 3 |
| | Asti | 2 | 2 | 0 |
| | Biella | 2 | 2 | 0 |
| | Cuneo | 2 | 4 | 2 |
| | Novara | 2 | 3 | 1 |
| | Torino | 8 | 19 | 11 |
| | Verbania | 2 | 2 | 0 |
| | Vercelli | 2 | 4 | 2 |
| Puglia | Bari | 12 | 21 | 9 |
| | Brindisi | 3 | 5 | 2 |
| | Foggia | 6 | 8 | 2 |
| | Lecce | 5 | 5 | 0 |
| | Taranto | 4 | 7 | 3 |
| Sardegna | Cagliari | 5 | 6 | 1 |
| | Nuoro | 2 | 3 | 1 |
| | Oristano | 2 | 2 | 0 |
| | Sassari | 3 | 5 | 2 |
| Sicilia | Agrigento | 6 | 5 | -1 |
| | Caltanissetta | 3 | 2 | -1 |
| | Catania | 28 | 9 | -19 |
| | Enna | 4 | 3 | -1 |
| | Messina | 17 | 12 | -5 |
| | Palermo | 12 | 11 | -1 |
| | Ragusa | 7 | 4 | -3 |
| | Siracusa | 10 | 4 | -6 |
| Trapani | 4 | 6 | 2 | |
| Toscana | Arezzo | 2 | 3 | 1 |
| | Firenze | 5 | 12 | 7 |
| | Grosseto | 2 | 4 | 2 |
| | Livorno | 2 | 5 | 3 |
| | Lucca | 3 | 5 | 2 |
| | Massa Carrara | 2 | 2 | 0 |
| | Pisa | 3 | 3 | 0 |
| | Pistoia | 2 | 3 | 1 |
| | Prato | 2 | 6 | 4 |
| | Siena | 2 | 3 | 1 |
| Trentino Alto Adige | Bolzano | 2 | 2 | 0 |
| | Trento | 2 | 4 | 2 |

| | | Sezioni previste D.M. 11/4/2008 (a) | Sezioni attive al 31 dic 2010 (b) | Differenza (b-a) |
|---------------|---------|---|---|---------------------|
| Umbria | Perugia | 3 | 5 | 2 |
| | Terni | 2 | 4 | 2 |
| Valle d'Aosta | Aosta | 2 | 4 | 2 |
| Veneto | Belluno | 2 | 2 | 0 |
| | Padova | 4 | 7 | 3 |
| | Rovigo | 2 | 2 | 0 |
| | Treviso | 3 | 9 | 6 |
| | Venezia | 4 | 7 | 3 |
| | Verona | 3 | 4 | 1 |
| | Vicenza | 4 | 9 | 5 |
| Totali | | 559 | 632 | 73 |

TAB. E.2.b - Sezioni giudicanti presso le Commissioni tributarie regionali

| | Sezioni previste D.M. 11/4/2008 (a) | Sezioni attive al 31 dic 2010 (b) | Differenza (b-a) |
|-------------------|---|---|---------------------|
| Abruzzo | 7 | 7 | 0 |
| Basilicata | 3 | 3 | 0 |
| Bolzano (II° gr.) | 2 | 2 | 0 |
| Calabria | 8 | 9 | 1 |
| Campania | 39 | 30 | -9 |
| Emilia Romagna | 14 | 22 | 8 |
| Friuli Venezia G. | 3 | 7 | 4 |
| Lazio | 27 | 19 | -8 |
| Liguria | 7 | 11 | 4 |
| Lombardia | 25 | 43 | 18 |
| Marche | 7 | 6 | -1 |
| Molise | 3 | 4 | 1 |
| Piemonte | 7 | 21 | 14 |
| Puglia | 13 | 20 | 7 |
| Sardegna | 4 | 5 | 1 |
| Sicilia | 21 | 15 | -6 |
| Toscana | 14 | 18 | 4 |
| Trento (II° gr.) | 2 | 2 | 0 |
| Umbria | 3 | 4 | 1 |
| Valle d'Aosta | 2 | 2 | 0 |
| Veneto | 8 | 19 | 11 |
| Totali | 219 | 269 | 50 |

In entrambi i gradi di giudizio il numero delle sezioni attive è superiore a quello previsto dal D.M. 11 aprile 2008.

Nel territorio nazionale, quindi, le sezioni dovrebbero passare da complessive 901, attive al 31 dicembre 2010, a complessive 778, con una diminuzione totale di 123 sezioni.

In particolare:

- nell'area Nord-Est le sezioni dovrebbero diminuire di 69 unità;
- nell'area Nord-Ovest le sezioni dovrebbero diminuire di 94 unità
- nell'area Centro le sezioni dovrebbero diminuire di 27 unità;
- nell'area Sud le sezioni dovrebbero aumentare di 31 unità;

- nell'area Isole le sezioni dovrebbero aumentare di 36 unità.

In particolare, si evidenzia che presso le CTP di Torino, di Bari e di Bologna sono attive rispettivamente 11, 9 e 8 sezioni in più rispetto a quanto previsto dal decreto ministeriale. Di contro, alcune Commissioni presentano delle carenze: ad esempio, presso la CTP di Napoli mancano 35 sezioni e presso la CTP di Catania ne mancano 19.

Presso le CTR, dalla tabella emerge la situazione della CTR della Lombardia con 18 sezioni attive più del previsto; mentre le CTR della Campania, del Lazio e della Sicilia hanno rispettivamente 9, 8 e 6 sezioni in meno rispetto alla previsione ministeriale.

Le successive due tabelle espongono il numero delle sezioni congelate nel 2010 presso le CTP e le CTR.

TAB. E.2.c - Sezioni congelate/riattivate nell'anno 2010 presso le Commissioni tributarie provinciali

| | | Sezioni attive al 31 dic 2009 | Sezioni attive al 31 dic 2010 | Sezioni congelate/riattivate nel 2010 |
|-------------------|-----------------|----------------------------------|----------------------------------|---|
| Abruzzo | Chieti | 4 | 4 | 0 |
| | L'Aquila | 4 | 4 | 0 |
| | Pescara | 3 | 4 | 1 |
| | Teramo | 2 | 2 | 0 |
| Basilicata | Matera | 3 | 2 | -1 |
| | Potenza | 3 | 4 | 1 |
| Calabria | Catanzaro | 3 | 4 | 1 |
| | Cosenza | 13 | 13 | 0 |
| | Crotone | 2 | 2 | 0 |
| | Reggio Calabria | 10 | 8 | -2 |
| | Vibo Valentia | 1 | 1 | 0 |
| Campania | Avellino | 5 | 5 | 0 |
| | Benevento | 4 | 4 | 0 |
| | Caserta | 13 | 13 | 0 |
| | Napoli | 36 | 33 | -3 |
| | Salerno | 13 | 11 | -2 |
| Emilia Romagna | Bologna | 13 | 13 | 0 |
| | Ferrara | 4 | 5 | 1 |
| | Forlì | 4 | 3 | -1 |
| | Modena | 5 | 3 | -2 |
| | Parma | 5 | 7 | 2 |
| | Piacenza | 5 | 4 | -1 |
| | Ravenna | 4 | 5 | 1 |
| | Reggio Emilia | 4 | 4 | 0 |
| | Rimini | 2 | 2 | 0 |
| Friuli Venezia G. | Gorizia | 2 | 2 | 0 |
| | Pordenone | 4 | 4 | 0 |
| | Trieste | 2 | 2 | 0 |
| | Udine | 5 | 4 | -1 |
| Lazio | Frosinone | 7 | 6 | -1 |
| | Latina | 6 | 7 | 1 |
| | Rieti | 3 | 3 | 0 |
| | Roma | 53 | 52 | -1 |
| | Viterbo | 3 | 3 | 0 |
| Liguria | Genova | 9 | 9 | 0 |
| | Imperia | 4 | 5 | 1 |
| | La Spezia | 7 | 5 | -2 |
| | Savona | 7 | 6 | -1 |
| Lombardia | Bergamo | 8 | 7 | -1 |

| | | Sezioni attive al 31 dic 2009 | Sezioni attive al 31 dic 2010 | Sezioni congelate/riattivate nel 2010 |
|------------------------|---------------|----------------------------------|----------------------------------|---|
| | Brescia | 16 | 11 | -5 |
| | Como | 5 | 5 | 0 |
| | Cremona | 6 | 3 | -3 |
| | Lecco | 4 | 4 | 0 |
| | Lodi | 2 | 2 | 0 |
| | Mantova | 2 | 2 | 0 |
| | Milano | 30 | 29 | -1 |
| | Pavia | 3 | 4 | 1 |
| | Sondrio | 3 | 3 | 0 |
| | Varese | 9 | 9 | 0 |
| Marche | Ancona | 3 | 3 | 0 |
| | Ascoli Piceno | 4 | 5 | 1 |
| | Macerata | 3 | 3 | 0 |
| | Pesaro | 5 | 4 | -1 |
| Molise | Campobasso | 3 | 3 | 0 |
| | Isernia | 2 | 3 | 1 |
| Piemonte | Alessandria | 5 | 5 | 0 |
| | Asti | 2 | 2 | 0 |
| | Biella | 2 | 2 | 0 |
| | Cuneo | 5 | 4 | -1 |
| | Novara | 4 | 3 | -1 |
| | Torino | 23 | 19 | -4 |
| | Verbania | 3 | 2 | -1 |
| | Vercelli | 4 | 4 | 0 |
| Puglia | Bari | 21 | 21 | 0 |
| | Brindisi | 5 | 5 | 0 |
| | Foggia | 8 | 8 | 0 |
| | Lecce | 9 | 5 | -4 |
| | Taranto | 7 | 7 | 0 |
| Sardegna | Cagliari | 6 | 6 | 0 |
| | Nuoro | 3 | 3 | 0 |
| | Oristano | 2 | 2 | 0 |
| | Sassari | 6 | 5 | -1 |
| Sicilia | Agrigento | 5 | 5 | 0 |
| | Caltanissetta | 2 | 2 | 0 |
| | Catania | 9 | 9 | 0 |
| | Enna | 3 | 3 | 0 |
| | Messina | 11 | 12 | 1 |
| | Palermo | 13 | 11 | -2 |
| | Ragusa | 4 | 4 | 0 |
| | Siracusa | 4 | 4 | 0 |
| | Trapani | 6 | 6 | 0 |
| Toscana | Arezzo | 3 | 3 | 0 |
| | Firenze | 11 | 12 | 1 |
| | Grosseto | 3 | 4 | 1 |
| | Livorno | 4 | 5 | 1 |
| | Lucca | 8 | 5 | -3 |
| | Massa Carrara | 3 | 2 | -1 |
| | Pisa | 4 | 3 | -1 |
| | Pistoia | 3 | 3 | 0 |
| | Prato | 6 | 6 | 0 |
| Siena | 4 | 3 | -1 | |
| Trentino Alto Adige | Bolzano | 2 | 2 | 0 |
| | Trento | 4 | 4 | 0 |
| Umbria | Perugia | 6 | 5 | -1 |
| | Terni | 4 | 4 | 0 |

| | | Sezioni attive al 31 dic 2009 | Sezioni attive al 31 dic 2010 | Sezioni congelate/riattivate nel 2010 |
|---------------|---------|----------------------------------|----------------------------------|---|
| Valle d'Aosta | Aosta | 4 | 4 | 0 |
| Veneto | Belluno | 2 | 2 | 0 |
| | Padova | 9 | 7 | -2 |
| | Rovigo | 2 | 2 | 0 |
| | Treviso | 9 | 9 | 0 |
| | Venezia | 10 | 7 | -3 |
| | Verona | 5 | 4 | -1 |
| | Vicenza | 10 | 9 | -1 |
| Totali | | 673 | 632 | -41 |

TAB. E.2.d - Sezioni congelate/riattivate nell'anno 2010 presso le Commissioni tributarie regionali

| | Sezioni attive al 31 dic 2009 | Sezioni attive al 31 dic 2010 | Sezioni congelate/riattivate nel 2010 |
|-------------------|----------------------------------|----------------------------------|---|
| Abruzzo | 7 | 7 | 0 |
| Basilicata | 3 | 3 | 0 |
| Bolzano (II° gr.) | 3 | 2 | -1 |
| Calabria | 9 | 9 | 0 |
| Campania | 34 | 30 | -4 |
| Emilia Romagna | 22 | 22 | 0 |
| Friuli Venezia G. | 7 | 7 | 0 |
| Lazio | 21 | 19 | -2 |
| Liguria | 11 | 11 | 0 |
| Lombardia | 52 | 43 | -9 |
| Marche | 7 | 6 | -1 |
| Molise | 4 | 4 | 0 |
| Piemonte | 22 | 21 | -1 |
| Puglia | 24 | 20 | -4 |
| Sardegna | 5 | 5 | 0 |
| Sicilia | 16 | 15 | -1 |
| Toscana | 20 | 18 | -2 |
| Trento (II° gr.) | 2 | 2 | 0 |
| Umbria | 4 | 4 | 0 |
| Valle d'Aosta | 2 | 2 | 0 |
| Veneto | 22 | 19 | -3 |
| Totali | 297 | 269 | -28 |

Dalle due precedenti tabelle emerge che, nel corso del 2010, il numero di sezioni attive è diminuito sia per le CTP che per le CTR.

In particolare, le CTP passano da 673 a 632 (-41), mentre le CTR passano da 297 a 269 (-28).

Si segnalano le CTP di Brescia, Torino e Lecce, dove sono state congelate rispettivamente 5, 4 e 4 sezioni nell'anno 2010, e le CTR della Lombardia, della Campania e della Puglia, dove sono state congelate rispettivamente 9, 4 e 4 sezioni.

E.3 DIMENSIONAMENTO DELLE COMMISSIONI TRIBUTARIE – LA MAGISTRATURA TRIBUTARIA

Nel presente paragrafo viene analizzato il dimensionamento del personale giudicante. Si ricorda che il DM 11 aprile 2008 ha stabilito la dotazione organica dei giudici tributari e la successiva tabella presenta lo scostamento di tale dotazione rispetto alla consistenza dei giudici operativi alla data del 31 dicembre 2010²³.

TAB. E.3.a – Scostamento di organico rispetto al DM 11 aprile 2008

| | Consistenza giudici | | Variazione | |
|----------------------|---------------------|--------------|-------------|---------------|
| | DM 11/4/2008 | 31 dic 2010 | N° | % |
| presso le CTP | 3.354 | 2.613 | -741 | -22,1% |
| presso le CTR | 1.314 | 1.114 | -200 | -15,2% |
| <u>Totali</u> | 4.668 | 3.727 | -941 | -20,1% |

La seguente tabella evidenzia lo scostamento rispetto alla consistenza alla data del 31 dicembre 2009, da cui risulta una diminuzione dell'8% circa.

TAB. E.3.b - Dimensionamento delle Commissioni tributarie

| | Consistenza giudici | | Variazione | |
|----------------------|---------------------|--------------|-------------|---------------|
| | 31 dic 2009 | 31 dic 2010 | N° | % |
| presso le CTP | 2.823 | 2.613 | -210 | -7,44% |
| presso le CTR | 1.228 | 1.114 | -114 | -9,28% |
| <u>Totali</u> | 4.051 | 3.727 | -324 | -8,00% |

Il dettaglio per ogni singola CTP e CTR è riportato nelle successive due tabelle.

TAB. E.3.c – Dimensionamento giudici – Commissioni tributarie provinciali

| | Consistenza giudici | | Variazione | |
|----------------------|---------------------|-------------|------------|---------|
| | 31 dic 2009 | 31 dic 2010 | N° | % |
| Agrigento | 20 | 19 | -1 | -5,00% |
| Alessandria | 26 | 27 | 1 | 3,85% |
| Ancona | 15 | 15 | 0 | 0,00% |
| Aosta | 14 | 14 | 0 | 0,00% |
| Arezzo | 17 | 17 | 0 | 0,00% |
| Ascoli Piceno | 22 | 21 | -1 | -4,55% |
| Asti | 12 | 12 | 0 | 0,00% |
| Avellino | 23 | 22 | -1 | -4,35% |
| Bari | 79 | 70 | -9 | -11,39% |
| Belluno | 8 | 8 | 0 | 0,00% |

²³ Non sono compresi, pertanto, i giudici che al 31 dicembre 2010, risultavano sospesi dall'attività giurisdizionale. Per i giudici in servizio presso le sezioni regionali della CTC cfr. par. A.1.3.

| | Consistenza giudici | | Variazione | |
|---------------|---------------------|-------------|------------|---------|
| | 31 dic 2009 | 31 dic 2010 | N° | % |
| Benevento | 21 | 18 | -3 | -14,29% |
| Bergamo | 41 | 36 | -5 | -12,20% |
| Biella | 11 | 11 | 0 | 0,00% |
| Bologna | 59 | 57 | -2 | -3,39% |
| Bolzano | 5 | 5 | 0 | 0,00% |
| Brescia | 41 | 41 | 0 | 0,00% |
| Brindisi | 16 | 17 | 1 | 6,25% |
| Cagliari | 19 | 17 | -2 | -10,53% |
| Caltanissetta | 11 | 11 | 0 | 0,00% |
| Campobasso | 14 | 13 | -1 | -7,14% |
| Caserta | 58 | 54 | -4 | -6,90% |
| Catania | 38 | 33 | -5 | -13,16% |
| Catanzaro | 10 | 10 | 0 | 0,00% |
| Chieti | 26 | 26 | 0 | 0,00% |
| Como | 14 | 12 | -2 | -14,29% |
| Cosenza | 61 | 55 | -6 | -9,84% |
| Cremona | 18 | 16 | -2 | -11,11% |
| Crotone | 8 | 8 | 0 | 0,00% |
| Cuneo | 23 | 18 | -5 | -21,74% |
| Enna | 12 | 11 | -1 | -8,33% |
| Ferrara | 18 | 13 | -5 | -27,78% |
| Firenze | 47 | 40 | -7 | -14,89% |
| Foggia | 37 | 37 | 0 | 0,00% |
| Forlì | 16 | 15 | -1 | -6,25% |
| Frosinone | 34 | 33 | -1 | -2,94% |
| Genova | 41 | 36 | -5 | -12,20% |
| Gorizia | 7 | 6 | -1 | -14,29% |
| Grosseto | 16 | 17 | 1 | 6,25% |
| Imperia | 21 | 20 | -1 | -4,76% |
| Isernia | 12 | 14 | 2 | 16,67% |
| La Spezia | 17 | 17 | 0 | 0,00% |
| L'Aquila | 17 | 17 | 0 | 0,00% |
| Latina | 27 | 26 | -1 | -3,70% |
| Lecce | 28 | 28 | 0 | 0,00% |
| Lecco | 18 | 17 | -1 | -5,56% |
| Livorno | 14 | 14 | 0 | 0,00% |
| Lodi | 11 | 11 | 0 | 0,00% |
| Lucca | 31 | 28 | -3 | -9,68% |
| Macerata | 13 | 11 | -2 | -15,38% |
| Mantova | 9 | 8 | -1 | -11,11% |
| Massa Carrara | 12 | 11 | -1 | -8,33% |
| Matera | 12 | 12 | 0 | 0,00% |
| Messina | 41 | 35 | -6 | -14,63% |
| Milano | 144 | 134 | -10 | -6,94% |
| Modena | 24 | 19 | -5 | -20,83% |
| Napoli | 155 | 154 | -1 | -0,65% |
| Novara | 18 | 17 | -1 | -5,56% |
| Nuoro | 10 | 10 | 0 | 0,00% |
| Oristano | 9 | 8 | -1 | -11,11% |
| Padova | 38 | 36 | -2 | -5,26% |
| Palermo | 46 | 43 | -3 | -6,52% |
| Parma | 21 | 19 | -2 | -9,52% |
| Pavia | 19 | 16 | -3 | -15,79% |
| Perugia | 27 | 26 | -1 | -3,70% |
| Pesaro | 20 | 15 | -5 | -25,00% |
| Pescara | 11 | 9 | -2 | -18,18% |
| Piacenza | 15 | 13 | -2 | -13,33% |

| | Consistenza giudici | | Variazione | |
|-----------------|---------------------|--------------|-------------|---------------|
| | 31 dic 2009 | 31 dic 2010 | N° | % |
| Pisa | 14 | 18 | 4 | 28,57% |
| Pistoia | 17 | 13 | -4 | -23,53% |
| Pordenone | 15 | 12 | -3 | -20,00% |
| Potenza | 19 | 17 | -2 | -10,53% |
| Prato | 20 | 19 | -1 | -5,00% |
| Ragusa | 19 | 18 | -1 | -5,26% |
| Ravenna | 17 | 16 | -1 | -5,88% |
| Reggio Calabria | 31 | 30 | -1 | -3,23% |
| Reggio Emilia | 22 | 23 | 1 | 4,55% |
| Rieti | 10 | 9 | -1 | -10,00% |
| Rimini | 14 | 12 | -2 | -14,29% |
| Roma | 234 | 215 | -19 | -8,12% |
| Rovigo | 7 | 7 | 0 | 0,00% |
| Salerno | 66 | 58 | -8 | -12,12% |
| Sassari | 17 | 14 | -3 | -17,65% |
| Savona | 19 | 17 | -2 | -10,53% |
| Siena | 18 | 15 | -3 | -16,67% |
| Siracusa | 14 | 13 | -1 | -7,14% |
| Sondrio | 13 | 11 | -2 | -15,38% |
| Taranto | 32 | 27 | -5 | -15,63% |
| Teramo | 11 | 10 | -1 | -9,09% |
| Terni | 17 | 14 | -3 | -17,65% |
| Torino | 87 | 74 | -13 | -14,94% |
| Trapani | 28 | 27 | -1 | -3,57% |
| Trento | 21 | 20 | -1 | -4,76% |
| Treviso | 31 | 29 | -2 | -6,45% |
| Trieste | 10 | 10 | 0 | 0,00% |
| Udine | 24 | 21 | -3 | -12,50% |
| Varese | 45 | 39 | -6 | -13,33% |
| Venezia | 35 | 32 | -3 | -8,57% |
| Verbania | 6 | 6 | 0 | 0,00% |
| Vercelli | 15 | 15 | 0 | 0,00% |
| Verona | 25 | 22 | -3 | -12,00% |
| Vibo Valentia | 5 | 5 | 0 | 0,00% |
| Vicenza | 33 | 33 | 0 | 0,00% |
| Viterbo | 14 | 13 | -1 | -7,14% |
| Totali | 2.823 | 2.613 | -210 | -7,44% |

TAB. E.3.d – Dimensionamento giudici – Commissioni tributarie regionali

| | Consistenza giudici | | Variazione | |
|-------------------|---------------------|-------------|------------|---------|
| | 31 dic 2009 | 31 dic 2010 | N° | % |
| Abruzzo | 30 | 28 | -2 | -6,67% |
| Basilicata | 16 | 15 | -1 | -6,25% |
| Bolzano (II° gr.) | 7 | 6 | -1 | -14,29% |
| Calabria | 29 | 28 | -1 | -3,45% |
| Campania | 135 | 113 | -22 | -16,30% |
| Emilia Romagna | 85 | 79 | -6 | -7,06% |
| Friuli Venezia G. | 40 | 39 | -1 | -2,50% |
| Lazio | 86 | 77 | -9 | -10,47% |
| Liguria | 52 | 46 | -6 | -11,54% |
| Lombardia | 200 | 180 | -20 | -10,00% |
| Marche | 27 | 24 | -3 | -11,11% |
| Molise | 14 | 15 | 1 | 7,14% |

| | Consistenza giudici | | Variazione | |
|-------------------------|---------------------|--------------|-------------|---------------|
| | 31 dic 2009 | 31 dic 2010 | N° | % |
| Piemonte | 93 | 86 | -7 | -7,53% |
| Puglia | 86 | 80 | -6 | -6,98% |
| Sardegna | 15 | 14 | -1 | -6,67% |
| Sicilia | 94 | 85 | -9 | -9,57% |
| Toscana | 100 | 89 | -11 | -11,00% |
| Trento (II° gr.) | 8 | 6 | -2 | -25,00% |
| Umbria | 21 | 21 | 0 | 0,00% |
| Valle d'Aosta | 5 | 5 | 0 | 0,00% |
| Veneto | 85 | 78 | -7 | -8,24% |
| <u>Totale</u> | 1.228 | 1.114 | -114 | -9,28% |

Dalle tabelle precedenti emerge che il fenomeno della riduzione del numero di giudici tributari operanti presso le CT è generalizzato, dovuto in gran parte alla cessazione dell'incarico per il raggiungimento del 75° anno di età, come previsto dall'art. 11, comma 2, del D.Lgs. 545/92.

La riduzione del personale giudicante delle CTP è del 7,44; le CTP di Cuneo, Ferrara, Modena, Pesaro, Pistoia e Pordenone presentano riduzioni superiori al 20%. In contro tendenza risultano le CTP di Pisa ed Isernia, che hanno rispettivamente un aumento del 28,57% e del 16,67%.

Tra le CTR la riduzione del personale giudicante è del 9,28%. La sede che registra la riduzione percentuale maggiore è la CT di II° grado di Trento con il 25,0% in meno. Si evidenzia, tra l'altro, la riduzione in termini assoluti che si è avuta presso le CTR della Campania e della Lombardia con, rispettivamente, 22 e 20 giudici tributari in meno.

E.3.1 ANALISI SULL'ETÀ MEDIA DEL PERSONALE GIUDICANTE

Con il presente paragrafo si propongono delle analisi sul personale giudicante con riguardo all'età.

La tabella successiva riporta l'età media del personale giudicante in servizio nel 2010 nei due gradi di giudizio, confrontandola con quelle rilevate per gli anni 2008 e 2009.

TAB. E.3.1.a – Serie storica dell'età media del personale giudicante

| | Presenti al 31 dicembre | | | | | |
|----------------------|-------------------------|--------------|--------------|--------------|--------------|--------------|
| | 2008 | | 2009 | | 2010 | |
| | n. | età media | n. | età media | n. | età media |
| presso le CTP | 3.046 | 63,65 | 2.823 | 64,11 | 2.613 | 64,51 |
| presso le CTR | 1.325 | 63,80 | 1.228 | 64,24 | 1.114 | 64,62 |
| <u>Totale</u> | 4.371 | 63,70 | 4.051 | 64,15 | 3.727 | 64,55 |

E' evidente come alla riduzione del numero dei giudici in servizio nel triennio 2008-2010 corrisponde un aumento dell'età media.

Nelle tabelle successive viene riportata, per grado di giudizio, la composizione del personale giudicante rilevata nel 2010 per scaglioni di età, confrontandola con la composizione relativa agli anni 2008 e 2009.

TAB. E.3.1.b – CTP - Serie storica della composizione del personale giudicante per scaglione di età

| Scaglioni di età | Presenti al 31 dicembre | | | | | |
|----------------------|-------------------------|-------------|--------------|-------------|--------------|-------------|
| | 2008 | | 2009 | | 2010 | |
| | N | % | n | % | n | % |
| ≤ 45 anni | 69 | 2,27% | 46 | 1,63% | 27 | 1,03% |
| 45 < anni ≤ 55 | 452 | 14,84% | 388 | 13,74% | 346 | 13,24% |
| 55 < anni ≤ 65 | 998 | 32,76% | 917 | 32,48% | 851 | 32,56% |
| 65 < anni < 75 | 1.527 | 50,13% | 1.472 | 52,14% | 1.390 | 53,18% |
| <u>Totali</u> | 3.046 | 100% | 2.823 | 100% | 2.614 | 100% |

Dalla precedente tabella si nota una riduzione progressiva del personale, sia in termini assoluti che percentuali, in tutti gli scaglioni con esclusione del quarto, che individua la fascia di personale con più di 65 anni.

TAB. E.3.1.c – CTR - Serie storica della composizione del personale giudicante per scaglione di età

| Scaglioni di età | Presenti al 31 dicembre | | | | | |
|----------------------|-------------------------|-------------|--------------|-------------|--------------|-------------|
| | 2008 | | 2009 | | 2010 | |
| | n | % | n | % | n | % |
| ≤ 45 anni | 20 | 1,51% | 14 | 1,14% | 9 | 0,81% |
| 45 < anni ≤ 55 | 196 | 14,79% | 172 | 14,01% | 147 | 13,2% |
| 55 < anni ≤ 65 | 434 | 32,75% | 385 | 31,35% | 348 | 31,24% |
| 65 < anni < 75 | 675 | 50,94% | 657 | 53,5% | 610 | 54,76% |
| <u>Totali</u> | 1.325 | 100% | 1.228 | 100% | 1.114 | 100% |

La riduzione dei primi tre scaglioni descritta per le CTP è riscontrabile anche presso le CTR.

In ambedue le tabelle si evidenzia una riduzione, sia in valore assoluto che percentuale, del personale giudicante con età uguale o minore di 45 anni.

E.3.2 PREVISIONE FINE ATTIVITÀ DEL PERSONALE GIUDICANTE

Nel presente paragrafo si espone la previsione del numero di giudici tributari che cesseranno l'attività negli anni 2011 e 2012 per il raggiungimento del limite d'età (75° anno), fermo restando la possibilità di cessazioni prima del raggiungimento del limite.

TAB. E.3.2.a – Previsione fine attività per limiti di età

| | Presenti al 31/12/2010 | n° giudici che compiono 75 anni | | var. percentuale rispetto al 2010 | |
|----------------------|---------------------------|---------------------------------|------------|-----------------------------------|---------------|
| | | nel 2011 | nel 2012 | anno 2011 | anno 2012 |
| | a | b | c | -(b/a)*100 | -(c/a)*100 |
| presso le CTP | 2.613 | 133 | 163 | -5,09% | -6,24% |
| presso le CTR | 1.114 | 49 | 71 | -4,40% | -6,37% |
| <u>Totali</u> | 3.727 | 182 | 234 | -4,88% | -6,28% |

Rispetto alla consistenza rilevata al 31/12/2010, si prevede una riduzione dei giudici tributari per il raggiungimento del limite di età di 182 unità nel 2011 e 234 unità nel 2012, pari a circa il 5% nel 2011 e circa il 6% nel 2012, per un decremento totale di periodo pari al 11,16%.

E.4 ATTIVITÀ DEL PERSONALE GIUDICANTE

Nel seguente paragrafo viene esaminata l'attività degli organi giudicanti, attraverso le analisi delle udienze e dei ricorsi trattati in udienza.

A tal proposito, si ribadisce la definizione di udienza contenuta nel paragrafo A.4.7: l'udienza è la fase del dibattimento processuale che si svolge dinanzi al giudice e in contraddittorio tra le parti.

Ai sensi dell'articolo 6, comma 2, del D.Lgs. 545/92, all'inizio di ogni anno il Presidente di Sezione stabilisce il calendario delle udienze. La stessa norma prevede che "ogni collegio giudicante deve tenere udienza almeno una volta alla settimana".

Il sistema informativo del contenzioso tributario (SICOT) identifica univocamente un'udienza associando alla stessa i dati relativi alla sezione, alla data e all'ora dello svolgimento. Al riguardo, si fa presente che una sezione può fissare più udienze nello stesso giorno. Ad esempio, se per la sezione 1 i ricorsi dall'1 al 10 sono messi in udienza il giorno 24/3/2009 alle ore 10.00, e i ricorsi dall'11 al 20 sono messi in udienza nello stesso giorno alle ore 14.00, la funzione di estrazione calcola che la sezione 1 nel giorno 24/3/2009 ha celebrato due udienze.

Infine, per valutare correttamente le analisi seguenti, si ricorda che il periodo di sospensione dei termini processuali per il periodo estivo vige dal 1° agosto al 15 settembre, ai sensi dell'articolo 1 della legge 7 ottobre 1969, n. 742.

E.4.1 UDIENZE SVOLTE NEL 2010

Per lo svolgimento delle analisi delle seguenti tabelle, vengono confrontati, per grado di giudizio, i seguenti dati:

- la sommatoria dei giorni calendarizzati da tutte le sezioni, cioè il numero complessivo di giorni in cui ogni sezione ha celebrato almeno una udienza;
- il numero complessivo di udienze celebrate nel 2010;
- il numero complessivo dei ricorsi che sono stati trattati in udienza, indipendentemente dall'esito della discussione;
- il numero medio di sezioni attive nel 2010, ricavando il dato dalla media dei totali delle precedenti tabelle E.2.c e E.2.d ²⁴.

TAB. E.4.1.a – Udienze celebrate durante l'anno 2010

| | N. complessivo di giorni di udienza | N. di udienze | N. medio di sezioni attive ²² | N. medio di udienze celebrate per sezione | N. medio di giorni di udienza per sezione |
|---------------|-------------------------------------|---------------|--|---|---|
| | a | b | c | d=b/c | e=a/c |
| CTP | 17.460 | 19.774 | 652,5 | 30,3 | 26,76 |
| CTR | 5.806 | 6.162 | 283 | 21,77 | 20,52 |
| TOTALI | 23.266 | 25.936 | 935,5 | 27,72 | 24,87 |

²⁴ Il numero medio delle sezioni attive presso le CTP durante l'anno 2010 è stato ricavato sommando il totale delle sezioni attive al 31/12/2010 al totale delle sezioni attive al 31/12/2009 e dividendo la somma per due: (632 + 673)/2=652,5.

Il numero medio delle sezioni attive presso le CTR durante l'anno 2010 è stato ricavato utilizzando la stessa formula: (269 + 297)/2=283.

Nel 2010, ogni sezione attiva presso le CTP ha calendarizzato in media 26,76 giorni di udienza, celebrando mediamente 30,3 udienze l'anno: in sostanza, ogni sezione ha celebrato una media di 1,13 udienze per giorno calendarizzato.

Presso le CTR, ogni sezione attiva nel 2010 ha calendarizzato in media 20,52 giorni di udienza, celebrando mediamente 21,77 udienze l'anno: in sostanza, ogni sezione ha celebrato una media di 1,06 udienze per giorno calendarizzato.

Confrontando i dati precedenti con quelli dei ricorsi discussi in udienza, si costruisce la successiva tabella.

TAB. E.4.1.b – Confronto tra udienze e ricorsi discussi - anno 2010

| | N. di giorni di udienza | N. di udienze | N. complessivo di ricorsi discussi in udienza | N. medio di ricorsi trattati in udienza | N. medio di ricorsi trattati in un giorno di udienza |
|---------------|-------------------------|---------------|---|---|--|
| | a | b | c | d=c/b | e= c/a |
| CTP | 17.460 | 19.774 | 393.420 | 19,90 | 22,53 |
| CTR | 5.806 | 6.162 | 66.500 | 10,79 | 11,45 |
| TOTALI | 23.266 | 25.936 | 459.920 | 17,73 | 19,77 |

Presso le CTP, in ogni udienza sono stati trattati mediamente 19,9 ricorsi. Atteso lo svolgimento di 1,13 udienze in ogni giorno di udienza, emerge che il numero medio di ricorsi trattati da una sezione delle CTP in un giorno di udienza è pari a 22,53.

Presso le CTR in ogni udienza sono stati trattati mediamente 10,79 appelli, che diventano 11,45 appelli trattati in media da una sezione in un giorno calendarizzato di udienza, visto che mediamente si svolgono 1,06 udienze al giorno.

Si indicano in dettaglio per singola CTP i dati delle tabelle precedenti.

TAB. E.4.1.c – CTP - Analisi delle udienze e dei ricorsi discussi - anno 2010

| | N. giorni di udienza | N. udienze | N. medio di sezioni attive | N. medio di udienze celebrate x sezione | N. medio di gg di udienza per sezione | N. di ricorsi discussi in udienza | N. medio di ricorsi trattati in udienza | N. medio di ricorsi trattati in un giorno di udienza |
|----------------------|----------------------|------------|----------------------------|---|---------------------------------------|-----------------------------------|---|--|
| | a | b | c | d=b/c | e=a/c | f | g=f/b | h=f/a |
| Agrigento | 103 | 106 | 5,0 | 21,20 | 20,60 | 6.058 | 57,15 | 58,82 |
| Alessandria | 107 | 107 | 5,0 | 21,40 | 21,40 | 2.085 | 19,49 | 19,49 |
| Ancona | 84 | 93 | 3,0 | 31,00 | 28,00 | 2.075 | 22,31 | 24,70 |
| Aosta | 65 | 65 | 4,0 | 16,25 | 16,25 | 326 | 5,02 | 5,02 |
| Arezzo | 91 | 111 | 3,0 | 37,00 | 30,33 | 1.734 | 15,62 | 19,05 |
| Ascoli Piceno | 86 | 151 | 4,5 | 33,56 | 19,11 | 1.520 | 10,07 | 17,67 |
| Asti | 44 | 67 | 2,0 | 33,50 | 22,00 | 846 | 12,63 | 19,23 |
| Avellino | 148 | 231 | 5,0 | 46,20 | 29,60 | 5.485 | 23,74 | 37,06 |
| Bari | 528 | 533 | 21,0 | 25,38 | 25,14 | 10.359 | 19,44 | 19,62 |
| Belluno | 59 | 64 | 2,0 | 32,00 | 29,50 | 593 | 9,27 | 10,05 |
| Benevento | 151 | 170 | 4,0 | 42,50 | 37,75 | 3.954 | 23,26 | 26,19 |
| Bergamo | 140 | 166 | 7,5 | 22,13 | 18,67 | 3.381 | 20,37 | 24,15 |
| Biella | 39 | 41 | 2,0 | 20,50 | 19,50 | 549 | 13,39 | 14,08 |
| Bologna | 284 | 294 | 13,0 | 22,62 | 21,85 | 4.205 | 14,30 | 14,81 |
| Bolzano | 45 | 69 | 2,0 | 34,50 | 22,50 | 810 | 11,74 | 18,00 |
| Brescia | 247 | 257 | 13,5 | 19,04 | 18,30 | 4.348 | 16,92 | 17,60 |

| | N. giorni di udienza | N. udienze | N. medio di sezioni attive | N. medio di udienze celebrate x sezione | N. medio di gg di udienza per sezione | N. di ricorsi discussi in udienza | N. medio di ricorsi trattati in udienza | N. medio di ricorsi trattati in un giorno di udienza |
|---------------|----------------------|------------|----------------------------|---|---------------------------------------|-----------------------------------|---|--|
| | a | b | c | d=b/c | e=a/c | f | g=f/b | h=f/a |
| Brindisi | 133 | 133 | 5,0 | 26,60 | 26,60 | 2.475 | 18,61 | 18,61 |
| Cagliari | 117 | 118 | 6,0 | 19,67 | 19,50 | 3.633 | 30,79 | 31,05 |
| Caltanissetta | 90 | 91 | 2,0 | 45,50 | 45,00 | 2.111 | 23,20 | 23,46 |
| Campobasso | 93 | 114 | 3,0 | 38,00 | 31,00 | 2.287 | 20,06 | 24,59 |
| Caserta | 479 | 488 | 13,0 | 37,54 | 36,85 | 16.354 | 33,51 | 34,14 |
| Catania | 367 | 369 | 9,0 | 41,00 | 40,78 | 13.550 | 36,72 | 36,92 |
| Catanzaro | 116 | 120 | 3,5 | 34,29 | 33,14 | 4.525 | 37,71 | 39,01 |
| Chieti | 113 | 148 | 4,0 | 37,00 | 28,25 | 2.107 | 14,24 | 18,65 |
| Como | 98 | 98 | 5,0 | 19,60 | 19,60 | 2.067 | 21,09 | 21,09 |
| Cosenza | 333 | 434 | 13,0 | 33,38 | 25,62 | 12.633 | 29,11 | 37,94 |
| Cremona | 80 | 81 | 4,5 | 18,00 | 17,78 | 1.209 | 14,93 | 15,11 |
| Crotone | 57 | 57 | 2,0 | 28,50 | 28,50 | 542 | 9,51 | 9,51 |
| Cuneo | 137 | 138 | 4,5 | 30,67 | 30,44 | 1.622 | 11,75 | 11,84 |
| Enna | 120 | 143 | 3,0 | 47,67 | 40,00 | 4.212 | 29,45 | 35,10 |
| Ferrara | 86 | 87 | 4,5 | 19,33 | 19,11 | 1.629 | 18,72 | 18,94 |
| Firenze | 210 | 213 | 11,5 | 18,52 | 18,26 | 4.393 | 20,62 | 20,92 |
| Foggia | 264 | 278 | 8,0 | 34,75 | 33,00 | 5.612 | 20,19 | 21,26 |
| Forlì | 76 | 79 | 3,5 | 22,57 | 21,71 | 1.103 | 13,96 | 14,51 |
| Frosinone | 219 | 224 | 6,5 | 34,46 | 33,69 | 3.586 | 16,01 | 16,37 |
| Genova | 326 | 335 | 9,0 | 37,22 | 36,22 | 5.180 | 15,46 | 15,89 |
| Gorizia | 61 | 61 | 2,0 | 30,50 | 30,50 | 699 | 11,46 | 11,46 |
| Grosseto | 71 | 117 | 3,5 | 33,43 | 20,29 | 1.525 | 13,03 | 21,48 |
| Imperia | 95 | 97 | 4,5 | 21,56 | 21,11 | 1.864 | 19,22 | 19,62 |
| Isernia | 44 | 44 | 2,5 | 17,60 | 17,60 | 1.159 | 26,34 | 26,34 |
| La Spezia | 88 | 121 | 6,0 | 20,17 | 14,67 | 1.888 | 15,60 | 21,45 |
| L'Aquila | 83 | 83 | 4,0 | 20,75 | 20,75 | 1.571 | 18,93 | 18,93 |
| Latina | 226 | 273 | 6,5 | 42,00 | 34,77 | 5.144 | 18,84 | 22,76 |
| Lecce | 178 | 179 | 7,0 | 25,57 | 25,43 | 5.759 | 32,17 | 32,35 |
| Lecco | 106 | 109 | 4,0 | 27,25 | 26,50 | 1.403 | 12,87 | 13,24 |
| Livorno | 88 | 108 | 4,5 | 24,00 | 19,56 | 1.647 | 15,25 | 18,72 |
| Lodi | 80 | 89 | 2,0 | 44,50 | 40,00 | 705 | 7,92 | 8,81 |
| Lucca | 103 | 107 | 6,5 | 16,46 | 15,85 | 1.912 | 17,87 | 18,56 |
| Macerata | 85 | 185 | 3,0 | 61,67 | 28,33 | 1.347 | 7,28 | 15,85 |
| Mantova | 62 | 83 | 2,0 | 41,50 | 31,00 | 1.311 | 15,80 | 21,15 |
| Massa Carrara | 64 | 70 | 2,5 | 28,00 | 25,60 | 2.129 | 30,41 | 33,27 |
| Matera | 78 | 80 | 2,5 | 32,00 | 31,20 | 1.473 | 18,41 | 18,88 |
| Messina | 409 | 414 | 11,5 | 36,00 | 35,57 | 14.870 | 35,92 | 36,36 |
| Milano | 1.100 | 1.167 | 29,5 | 39,56 | 37,29 | 19.441 | 16,66 | 17,67 |
| Modena | 105 | 106 | 4,0 | 26,50 | 26,25 | 1.662 | 15,68 | 15,83 |
| Napoli | 1.193 | 1.217 | 34,5 | 35,28 | 34,58 | 28.582 | 23,49 | 23,96 |
| Novara | 66 | 72 | 3,5 | 20,57 | 18,86 | 837 | 11,63 | 12,68 |
| Nuoro | 86 | 120 | 3,0 | 40,00 | 28,67 | 1.272 | 10,60 | 14,79 |
| Oristano | 53 | 166 | 2,0 | 83,00 | 26,50 | 334 | 2,01 | 6,30 |
| Padova | 170 | 180 | 8,0 | 22,50 | 21,25 | 2.285 | 12,69 | 13,44 |
| Palermo | 328 | 348 | 12,0 | 29,00 | 27,33 | 7.256 | 20,85 | 22,12 |
| Parma | 90 | 180 | 6,0 | 30,00 | 15,00 | 2.325 | 12,92 | 25,83 |
| Pavia | 66 | 123 | 3,5 | 35,14 | 18,86 | 1.812 | 14,73 | 27,45 |
| Perugia | 183 | 204 | 5,5 | 37,09 | 33,27 | 3.683 | 18,05 | 20,13 |
| Pesaro | 130 | 144 | 4,5 | 32,00 | 28,89 | 1.661 | 11,53 | 12,78 |
| Pescara | 118 | 139 | 3,5 | 39,71 | 33,71 | 4.929 | 35,46 | 41,77 |
| Piacenza | 69 | 140 | 4,5 | 31,11 | 15,33 | 1.388 | 9,91 | 20,12 |
| Pisa | 109 | 109 | 3,5 | 31,14 | 31,14 | 1.640 | 15,05 | 15,05 |
| Pistoia | 93 | 99 | 3,0 | 33,00 | 31,00 | 1.807 | 18,25 | 19,43 |
| Pordenone | 105 | 107 | 4,0 | 26,75 | 26,25 | 1.237 | 11,56 | 11,78 |
| Potenza | 108 | 108 | 3,5 | 30,86 | 30,86 | 2.916 | 27,00 | 27,00 |

| | N. giorni di udienza | N. udienze | N. medio di sezioni attive | N. medio di udienze celebrate x sezione | N. medio di gg di udienza per sezione | N. di ricorsi discussi in udienza | N. medio di ricorsi trattati in udienza | N. medio di ricorsi trattati in un giorno di udienza |
|-----------------|----------------------|---------------|----------------------------|---|---------------------------------------|-----------------------------------|---|--|
| | a | b | c | d=b/c | e=a/c | f | g=f/b | h=f/a |
| Prato | 101 | 102 | 6,0 | 17,00 | 16,83 | 1.091 | 10,70 | 10,80 |
| Ragusa | 128 | 131 | 4,0 | 32,75 | 32,00 | 4.906 | 37,45 | 38,33 |
| Ravenna | 91 | 92 | 4,5 | 20,44 | 20,22 | 1.620 | 17,61 | 17,80 |
| Reggio Calabria | 247 | 250 | 9,0 | 27,78 | 27,44 | 7.575 | 30,30 | 30,67 |
| Reggio Emilia | 93 | 104 | 4,0 | 26,00 | 23,25 | 1.561 | 15,01 | 16,78 |
| Rieti | 118 | 121 | 3,0 | 40,33 | 39,33 | 1.606 | 13,27 | 13,61 |
| Rimini | 84 | 114 | 2,0 | 57,00 | 42,00 | 2.060 | 18,07 | 24,52 |
| Roma | 1.399 | 1.782 | 52,5 | 33,94 | 26,65 | 32.623 | 18,31 | 23,32 |
| Rovigo | 55 | 75 | 2,0 | 37,50 | 27,50 | 1.361 | 18,15 | 24,75 |
| Salerno | 267 | 349 | 12,0 | 29,08 | 22,25 | 12.651 | 36,25 | 47,38 |
| Sassari | 147 | 149 | 5,5 | 27,09 | 26,73 | 1.826 | 12,26 | 12,42 |
| Savona | 195 | 199 | 6,5 | 30,62 | 30,00 | 2.144 | 10,77 | 10,99 |
| Siena | 93 | 189 | 3,5 | 54,00 | 26,57 | 1.551 | 8,21 | 16,68 |
| Siracusa | 88 | 89 | 4,0 | 22,25 | 22,00 | 2.694 | 30,27 | 30,61 |
| Sondrio | 108 | 109 | 3,0 | 36,33 | 36,00 | 693 | 6,36 | 6,42 |
| Taranto | 269 | 284 | 7,0 | 40,57 | 38,43 | 8.411 | 29,62 | 31,27 |
| Teramo | 79 | 111 | 2,0 | 55,50 | 39,50 | 1.359 | 12,24 | 17,20 |
| Terni | 130 | 161 | 4,0 | 40,25 | 32,50 | 4.344 | 26,98 | 33,42 |
| Torino | 437 | 475 | 21,0 | 22,62 | 20,81 | 6.385 | 13,44 | 14,61 |
| Trapani | 130 | 208 | 6,0 | 34,67 | 21,67 | 3.155 | 15,17 | 24,27 |
| Trento | 80 | 84 | 4,0 | 21,00 | 20,00 | 1.473 | 17,54 | 18,41 |
| Treviso | 234 | 242 | 9,0 | 26,89 | 26,00 | 2.992 | 12,36 | 12,79 |
| Trieste | 67 | 70 | 2,0 | 35,00 | 33,50 | 1.428 | 20,40 | 21,31 |
| Udine | 83 | 94 | 4,5 | 20,89 | 18,44 | 1.759 | 18,71 | 21,19 |
| Varese | 191 | 195 | 9,0 | 21,67 | 21,22 | 3.079 | 15,79 | 16,12 |
| Venezia | 138 | 140 | 8,5 | 16,47 | 16,24 | 3.105 | 22,18 | 22,50 |
| Verbania | 17 | 17 | 2,5 | 6,80 | 6,80 | 268 | 15,76 | 15,76 |
| Vercelli | 68 | 69 | 4,0 | 17,25 | 17,00 | 978 | 14,17 | 14,38 |
| Verona | 172 | 175 | 4,5 | 38,89 | 38,22 | 2.028 | 11,59 | 11,79 |
| Vibo Valentia | 37 | 49 | 1,0 | 49,00 | 37,00 | 1.640 | 33,47 | 44,32 |
| Vicenza | 244 | 281 | 9,5 | 29,58 | 25,68 | 2.441 | 8,69 | 10,00 |
| Viterbo | 42 | 42 | 3,0 | 14,00 | 14,00 | 1.982 | 47,19 | 47,19 |
| TOTALI | 17.460 | 19.774 | 652,5 | 30,30 | 26,76 | 393.420 | 19,90 | 22,53 |

Si indicano in dettaglio per singola CTR i dati delle tabelle precedenti E.4.1.a e E.4.1.b.

TAB. E.4.1.d – CTR - Analisi delle udienze e degli appelli discussi - anno 2010

| | N. giorni di udienza | N. udienze | N. medio di sezioni attive | N. medio di udienze celebrate x sezione | N. medio di gg di udienza per sezione | N. di ricorsi discussi in udienza | N. medio di ricorsi trattati in udienza | N. medio di ricorsi trattati in un giorno di udienza |
|-------------------|----------------------|------------|----------------------------|---|---------------------------------------|-----------------------------------|---|--|
| | a | b | c | d=b/c | e=a/c | f | g=f/b | h=f/a |
| Abruzzo | 138 | 160 | 7,0 | 22,86 | 19,71 | 1.709 | 10,68 | 12,38 |
| Basilicata | 52 | 52 | 3,0 | 17,33 | 17,33 | 782 | 15,04 | 15,04 |
| Bolzano (II° gr.) | 36 | 42 | 2,5 | 16,80 | 14,40 | 218 | 5,19 | 6,06 |
| Calabria | 185 | 211 | 9,0 | 23,44 | 20,56 | 3.350 | 15,88 | 18,11 |
| Campania | 1.033 | 1.035 | 32,0 | 32,34 | 32,28 | 12.618 | 12,19 | 12,21 |
| Emilia Romagna | 232 | 234 | 22,0 | 10,64 | 10,55 | 3.047 | 13,02 | 13,13 |
| Friuli Venezia G. | 135 | 154 | 7,0 | 22,00 | 19,29 | 1.092 | 7,09 | 8,09 |
| Lazio | 445 | 455 | 20,0 | 22,75 | 22,25 | 9.644 | 21,20 | 21,67 |

| | N. giorni di udienza | N. udienze | N. medio di sezioni attive | N. medio di udienze celebrate x sezione | N. medio di gg di udienza per sezione | N. di ricorsi discussi in udienza | N. medio di ricorsi trattati in udienza | N. medio di ricorsi trattati in un giorno di udienza |
|------------------|----------------------|--------------|----------------------------|---|---------------------------------------|-----------------------------------|---|--|
| | a | b | c | d=b/c | e=a/c | f | g=f/b | h=f/a |
| Liguria | 210 | 213 | 11,0 | 19,36 | 19,09 | 2.175 | 10,21 | 10,36 |
| Lombardia | 959 | 967 | 47,5 | 20,36 | 20,19 | 8.486 | 8,78 | 8,85 |
| Marche | 149 | 194 | 6,5 | 29,85 | 22,92 | 1.599 | 8,24 | 10,73 |
| Molise | 54 | 107 | 4,0 | 26,75 | 13,50 | 402 | 3,76 | 7,44 |
| Piemonte | 404 | 489 | 21,5 | 22,74 | 18,79 | 2.176 | 4,45 | 5,39 |
| Puglia | 442 | 458 | 22,0 | 20,82 | 20,09 | 5.149 | 11,24 | 11,65 |
| Sardegna | 74 | 82 | 5,0 | 16,40 | 14,80 | 803 | 9,79 | 10,85 |
| Sicilia | 416 | 431 | 15,5 | 27,81 | 26,84 | 6.121 | 14,20 | 14,71 |
| Toscana | 386 | 405 | 19,0 | 21,32 | 20,32 | 3.277 | 8,09 | 8,49 |
| Trento (II° gr.) | 36 | 41 | 2,0 | 20,50 | 18,00 | 196 | 4,78 | 5,44 |
| Umbria | 96 | 98 | 4,0 | 24,50 | 24,00 | 795 | 8,11 | 8,28 |
| Valle d'Aosta | 12 | 12 | 2,0 | 6,00 | 6,00 | 45 | 3,75 | 3,75 |
| Veneto | 312 | 322 | 20,5 | 15,71 | 15,22 | 2.816 | 8,75 | 9,03 |
| TOTALI | 5.806 | 6.162 | 283,0 | 21,77 | 20,52 | 66.500 | 10,79 | 11,45 |

E.4.2 ATTIVITÀ SVOLTA NEL 2010 DAL PERSONALE GIUDICANTE

Per celebrare una udienza, il collegio deve essere composto da 3 giudici. Per ogni ricorso trattato in udienza uno dei giudici presenti svolge il ruolo di relatore.

Si costruisce la successiva tabella E.4..2.a in cui:

- nella colonna “a - organico medio dei giudici” viene riportato il numero medio del personale giudicante nel 2010, ricavando il dato dalla media dei totali delle precedenti tabelle E.3.b e E.3.c ²⁵;
- nella colonna “b - presenze in udienza” viene riportato il risultato della formula (n. di udienze x 3), che rappresenta il numero complessivo dei giudici necessario per poter effettuare le udienze;
- nella colonna “d - n. di ricorsi discussi in udienza” viene riportato l’analogo dato esposto nella E.4.1.b.

Rapportando questi dati si ottengono il numero medio di udienze svolte da ciascun giudice e il numero medio di ricorsi trattati per giudice (rispettivamente le colonne c ed e).

TAB. E.4.2.a – Attività del personale giudicante - anno 2010

| | organico medio dei giudici ²³ | presenze in udienza | N° medio di udienze svolte per giudice | N. di ricorsi discussi in udienza | N° medio di ricorsi per giudice |
|---------------|--|---------------------|--|-----------------------------------|---------------------------------|
| | a | b | c=b/a | d | e=d/a |
| CTP | 2.718 | 62.373 | 22,95 | 393.420 | 144,75 |
| CTR | 1.171 | 19.203 | 16,40 | 66.500 | 56,79 |
| Totale | 3.889 | 81.576 | 20,98 | 459.920 | 118,26 |

²⁵ Il numero medio dei giudici presenti presso le CTP durante l’anno 2010 è stato ricavato sommando il totale dei giudici presenti al 31/12/2010 al totale dei giudici presenti al 31/12/2009 e dividendo la somma per due: (2.823 + 2.613)/2= 2.718.

Il numero medio dei giudici presenti presso le CTR durante l’anno 2010 è stato ricavato utilizzando la stessa formula: (1.228 + 1.114)/2=1.171.

Nel 2010, i giudici in servizio presso le CTP hanno partecipato mediamente a 22,95 udienze pro-capite; il carico di ricorsi trattati è pari a una media di 144,75 ricorsi per giudice.

Nello stesso anno, i giudici in servizio presso le CTR hanno partecipato mediamente a 16,4 udienze pro-capite; il carico di ricorsi trattati è pari a una media di 56,79 appelli per giudice.

Nella successiva tabella si indicano in dettaglio per singola CTP i dati della tabella precedente.

TAB. E.4.2.b – CTP -Attività del personale giudicante - anno 2010

| | organico medio dei giudici | presenze in udienza | N° medio di udienze svolte per giudice | N. di ricorsi discussi in udienza | N° medio di ricorsi per giudice |
|---------------|----------------------------|---------------------|--|-----------------------------------|---------------------------------|
| | a | b | c=b/a | d | e=d/a |
| Agrigento | 19,5 | 473 | 24,26 | 6.058 | 310,67 |
| Alessandria | 26,5 | 363 | 13,70 | 2.085 | 78,68 |
| Ancona | 15 | 280 | 18,67 | 2.075 | 138,33 |
| Aosta | 14 | 199 | 14,21 | 326 | 23,29 |
| Arezzo | 17 | 341 | 20,06 | 1.734 | 102,00 |
| Ascoli Piceno | 21,5 | 466 | 21,67 | 1.520 | 70,70 |
| Asti | 12 | 208 | 17,33 | 846 | 70,50 |
| Avellino | 22,5 | 760 | 33,78 | 5.485 | 243,78 |
| Bari | 74,5 | 1.640 | 22,01 | 10.359 | 139,05 |
| Belluno | 8 | 195 | 24,38 | 593 | 74,13 |
| Benevento | 19,5 | 803 | 41,18 | 3.954 | 202,77 |
| Bergamo | 38,5 | 597 | 15,51 | 3.381 | 87,82 |
| Biella | 11 | 126 | 11,45 | 549 | 49,91 |
| Bologna | 58 | 885 | 15,26 | 4.205 | 72,50 |
| Bolzano | 5 | 203 | 40,60 | 810 | 162,00 |
| Brescia | 41 | 776 | 18,93 | 4.348 | 106,05 |
| Brindisi | 16,5 | 409 | 24,79 | 2.475 | 150,00 |
| Cagliari | 18 | 360 | 20,00 | 3.633 | 201,83 |
| Caltanissetta | 11 | 376 | 34,18 | 2.111 | 191,91 |
| Campobasso | 13,5 | 343 | 25,41 | 2.287 | 169,41 |
| Caserta | 56 | 1.597 | 28,52 | 16.354 | 292,04 |
| Catania | 35,5 | 1.495 | 42,11 | 13.550 | 381,69 |
| Catanzaro | 10 | 352 | 35,20 | 4.525 | 452,50 |
| Chieti | 26 | 445 | 17,12 | 2.107 | 81,04 |
| Como | 13 | 297 | 22,85 | 2.067 | 159,00 |
| Cosenza | 58 | 1.011 | 17,43 | 12.633 | 217,81 |
| Cremona | 17 | 245 | 14,41 | 1.209 | 71,12 |
| Crotone | 8 | 171 | 21,38 | 542 | 67,75 |
| Cuneo | 20,5 | 412 | 20,10 | 1.622 | 79,12 |
| Enna | 11,5 | 536 | 46,61 | 4.212 | 366,26 |
| Ferrara | 15,5 | 262 | 16,90 | 1.629 | 105,10 |
| Firenze | 43,5 | 740 | 17,01 | 4.393 | 100,99 |
| Foggia | 37 | 879 | 23,76 | 5.612 | 151,68 |
| Forlì | 15,5 | 239 | 15,42 | 1.103 | 71,16 |
| Frosinone | 33,5 | 676 | 20,18 | 3.586 | 107,04 |
| Genova | 38,5 | 1.018 | 26,44 | 5.180 | 134,55 |
| Gorizia | 6,5 | 183 | 28,15 | 699 | 107,54 |
| Grosseto | 16,5 | 496 | 30,06 | 1.525 | 92,42 |
| Imperia | 20,5 | 303 | 14,78 | 1.864 | 90,93 |
| Isernia | 13 | 133 | 10,23 | 1.159 | 89,15 |
| La Spezia | 17 | 415 | 24,41 | 1.888 | 111,06 |

| | organico medio dei giudici | presenze in udienza | N° medio di udienze svolte per giudice | N. di ricorsi discussi in udienza | N° medio di ricorsi per giudice |
|-----------------|----------------------------|---------------------|--|-----------------------------------|---------------------------------|
| | a | b | c=b/a | d | e=d/a |
| L'Aquila | 17 | 251 | 14,76 | 1.571 | 92,41 |
| Latina | 26,5 | 804 | 30,34 | 5.144 | 194,11 |
| Lecce | 28 | 541 | 19,32 | 5.759 | 205,68 |
| Lecco | 17,5 | 337 | 19,26 | 1.403 | 80,17 |
| Livorno | 14 | 326 | 23,29 | 1.647 | 117,64 |
| Lodi | 11 | 268 | 24,36 | 705 | 64,09 |
| Lucca | 29,5 | 332 | 11,25 | 1.912 | 64,81 |
| Macerata | 12 | 552 | 46,00 | 1.347 | 112,25 |
| Mantova | 8,5 | 250 | 29,41 | 1.311 | 154,24 |
| Massa Carrara | 11,5 | 213 | 18,52 | 2.129 | 185,13 |
| Matera | 12 | 243 | 20,25 | 1.473 | 122,75 |
| Messina | 38 | 1.242 | 32,68 | 14.870 | 391,32 |
| Milano | 139 | 3.200 | 23,02 | 19.441 | 139,86 |
| Modena | 21,5 | 321 | 14,93 | 1.662 | 77,30 |
| Napoli | 154,5 | 4.196 | 27,16 | 28.582 | 185,00 |
| Novara | 17,5 | 225 | 12,86 | 837 | 47,83 |
| Nuoro | 10 | 370 | 37,00 | 1.272 | 127,20 |
| Oristano | 8,5 | 500 | 58,82 | 334 | 39,29 |
| Padova | 37 | 571 | 15,43 | 2.285 | 61,76 |
| Palermo | 44,5 | 1.259 | 28,29 | 7.256 | 163,06 |
| Parma | 20 | 551 | 27,55 | 2.325 | 116,25 |
| Pavia | 17,5 | 369 | 21,09 | 1.812 | 103,54 |
| Perugia | 26,5 | 629 | 23,74 | 3.683 | 138,98 |
| Pesaro | 17,5 | 438 | 25,03 | 1.661 | 94,91 |
| Pescara | 10 | 417 | 41,70 | 4.929 | 492,90 |
| Piacenza | 14 | 428 | 30,57 | 1.388 | 99,14 |
| Pisa | 16 | 321 | 20,06 | 1.640 | 102,50 |
| Pistoia | 15 | 308 | 20,53 | 1.807 | 120,47 |
| Pordenone | 13,5 | 331 | 24,52 | 1.237 | 91,63 |
| Potenza | 18 | 382 | 21,22 | 2.916 | 162,00 |
| Prato | 19,5 | 311 | 15,95 | 1.091 | 55,95 |
| Ragusa | 18,5 | 622 | 33,62 | 4.906 | 265,19 |
| Ravenna | 16,5 | 277 | 16,79 | 1.620 | 98,18 |
| Reggio Calabria | 30,5 | 757 | 24,82 | 7.575 | 248,36 |
| Reggio Emilia | 22,5 | 318 | 14,13 | 1.561 | 69,38 |
| Rieti | 9,5 | 364 | 38,32 | 1.606 | 169,05 |
| Rimini | 13 | 341 | 26,23 | 2.060 | 158,46 |
| Roma | 224,5 | 5.353 | 23,84 | 32.623 | 145,31 |
| Rovigo | 7 | 229 | 32,71 | 1.361 | 194,43 |
| Salerno | 62 | 1.367 | 22,05 | 12.651 | 204,05 |
| Sassari | 15,5 | 474 | 30,58 | 1.826 | 117,81 |
| Savona | 18 | 601 | 33,39 | 2.144 | 119,11 |
| Siena | 16,5 | 563 | 34,12 | 1.551 | 94,00 |
| Siracusa | 13,5 | 316 | 23,41 | 2.694 | 199,56 |
| Sondrio | 12 | 338 | 28,17 | 693 | 57,75 |
| Taranto | 29,5 | 853 | 28,92 | 8.411 | 285,12 |
| Teramo | 10,5 | 337 | 32,10 | 1.359 | 129,43 |
| Terni | 15,5 | 475 | 30,65 | 4.344 | 280,26 |
| Torino | 80,5 | 1.501 | 18,65 | 6.385 | 79,32 |
| Trapani | 27,5 | 655 | 23,82 | 3.155 | 114,73 |
| Trento | 20,5 | 255 | 12,44 | 1.473 | 71,85 |
| Treviso | 30 | 636 | 21,20 | 2.992 | 99,73 |
| Trieste | 10 | 240 | 24,00 | 1.428 | 142,80 |
| Udine | 22,5 | 296 | 13,16 | 1.759 | 78,18 |
| Varese | 42 | 588 | 14,00 | 3.079 | 73,31 |

| | organico medio dei giudici | presenze in udienza | N° medio di udienze svolte per giudice | N. di ricorsi discussi in udienza | N° medio di ricorsi per giudice |
|---------------|----------------------------|---------------------|--|-----------------------------------|---------------------------------|
| | a | b | c=b/a | d | e=d/a |
| Venezia | 33,5 | 432 | 12,90 | 3.105 | 92,69 |
| Verbania | 6 | 51 | 8,50 | 268 | 44,67 |
| Vercelli | 15 | 202 | 13,47 | 978 | 65,20 |
| Verona | 23,5 | 523 | 22,26 | 2.028 | 86,30 |
| Vibo Valentia | 5 | 164 | 32,80 | 1.640 | 328,00 |
| Vicenza | 33 | 846 | 25,64 | 2.441 | 73,97 |
| Viterbo | 13,5 | 205 | 15,19 | 1.982 | 146,81 |
| Totali | 2.718 | 62.373 | 22,95 | 393.420 | 144,75 |

Dalla tabella sopra descritta emerge che le maggiori produttività si riscontrano nelle CTP di Pescara e Catanzaro, rispettivamente con 492 e 452 ricorsi pro-capite; seguono Messina (391), Catania (381), Enna (366) e Vibo Valentia (328).

Di contro le minori produttività si registrano presso le CTP di Verbania (44), Biella (49), Sondrio (57), Padova (61), Lodi e Lucca con (64).

Si indicano in dettaglio i dati della tabella E.4.2.a per singola CTR.

TAB. E.4.2.c – CTR -Attività del personale giudicante - anno 2010

| | organico medio dei giudici | presenze in udienza | N° medio di udienze svolte per giudice | N. di ricorsi discussi in udienza | N° medio di ricorsi per giudice |
|--------------------------|----------------------------|---------------------|--|-----------------------------------|---------------------------------|
| | a | b | c=b/a | d | e=d/a |
| Abruzzo | 29 | 486 | 16,76 | 1.709 | 58,93 |
| Basilicata | 15,5 | 157 | 10,13 | 782 | 50,45 |
| Bolzano (II° gr.) | 6,5 | 126 | 19,38 | 218 | 33,54 |
| Calabria | 28,5 | 632 | 22,18 | 3.350 | 117,54 |
| Campania | 124 | 3.260 | 26,29 | 12.618 | 101,76 |
| Emilia Romagna | 82 | 711 | 8,67 | 3.047 | 37,16 |
| Friuli Venezia G. | 39,5 | 485 | 12,28 | 1.092 | 27,65 |
| Lazio | 81,5 | 1.501 | 18,42 | 9.644 | 118,33 |
| Liguria | 49 | 641 | 13,08 | 2.175 | 44,39 |
| Lombardia | 190 | 2.924 | 15,39 | 8.486 | 44,66 |
| Marche | 25,5 | 584 | 22,90 | 1.599 | 62,71 |
| Molise | 14,5 | 326 | 22,48 | 402 | 27,72 |
| Piemonte | 89,5 | 1.478 | 16,51 | 2.176 | 24,31 |
| Puglia | 83 | 1.387 | 16,71 | 5.149 | 62,04 |
| Sardegna | 14,5 | 268 | 18,48 | 803 | 55,38 |
| Sicilia | 89,5 | 1.505 | 16,82 | 6.121 | 68,39 |
| Toscana | 94,5 | 1.221 | 12,92 | 3.277 | 34,68 |
| Trento (II° gr.) | 7 | 123 | 17,57 | 196 | 28,00 |

| | organico medio dei giudici | presenze in udienza | N° medio di udienze svolte per giudice | N. di ricorsi discussi in udienza | N° medio di ricorsi per giudice |
|----------------------|----------------------------|---------------------|--|-----------------------------------|---------------------------------|
| | a | b | c=b/a | d | e=d/a |
| Umbria | 21 | 301 | 14,33 | 795 | 37,86 |
| Valle d'Aosta | 5 | 36 | 7,20 | 45 | 9,00 |
| Veneto | 81,5 | 1.051 | 12,90 | 2.816 | 34,55 |
| Totale | 1.171 | 19.203 | 16,40 | 66.500 | 56,79 |

Dalla tabella sopra descritta emerge che le maggiori produttività si riscontrano nelle CTR di Lazio (118), Calabria (117) e Campania (101).

Di contro, le minori produttività si registrano presso le CTR della Val d'Aosta (9), Piemonte (24) e Molise (27).

F. ANALISI DEI TEMPI DELLE FASI

F.1 ANALISI DEI TEMPI DELLE FASI

Nel presente paragrafo vengono analizzati i tempi delle fasi del procedimento tributario.

Si ricorda che le prime quattro fasi sono state descritte nel paragrafo A.2.2. A queste si aggiunge la seguente Fase 5:

Fase 5. Comunicazione del dispositivo: comprende le attività successive al deposito del provvedimento finale (Art. 37, comma 1, D.Lgs. 546/92). Dalla data di deposito del provvedimento (decreto, sentenza o ordinanza) da parte del giudice, il segretario della sezione, il quale è tenuto a far risultare l'avvenuto deposito apponendo sullo stesso provvedimento la propria firma e data, deve aggiornare il sistema informativo e comunicare il dispositivo alle parti interessate, entro dieci giorni dal deposito della decisione (Art. 37, comma 2, D.Lgs. 546/92). La fase si conclude con la data di spedizione delle comunicazioni.

Per il calcolo dei successivi tempi medi, si è proceduto all'eliminazione dei valori estremi attraverso la tecnica della **“media sfrondata al 90%”**, cioè sono state scartati il 5% dei valori più alti ed il 5% dei valori più bassi delle unità statistiche utilizzate nelle successive analisi.

Questo accorgimento consente di ottenere dati che non sono influenzati da anomalie e, quindi, più rispondenti allo standard lavorativo effettivo.

F.1.1 ANALISI TEMPI MEDI DI PRESENTAZIONE DEL RICORSO AL PRESIDENTE DI COMMISSIONE

Rispetto alla Fase 1, che comprende le attività di ricezione dei fascicoli, la formazione del fascicolo d'ufficio e la presentazione del medesimo all'attenzione del Presidente di Commissione, il tempo medio, espresso in giorni, che intercorre dalla protocollazione alla presentazione del fascicolo al Presidente di Commissione è dato dalla formula

$$TM_{ppc} = \frac{\sum_{gg}(data1-data0)}{R_{ppc}}$$

dove $\sum_{gg}(data1-data0)$ rappresenta la sommatoria dei giorni intercorrenti tra la data di arrivo del ricorso (*data0*) e la data di presentazione al Presidente di Commissione (*data1*) e **R_{ppc}** rappresenta il numero dei ricorsi che, nell'anno 2010, sono stati presentati al Presidente di Commissione.

| | TM _{ppc} 2010 |
|-----|------------------------|
| CTP | 2,5 |
| CTR | 2,7 |

| CTP | TM _{ppc} 2010 |
|---------------|------------------------|
| Agrigento | 1,2 |
| Alessandria | 1,4 |
| Ancona | 0,1 |
| Aosta | 2,5 |
| Arezzo | 0,8 |
| Ascoli Piceno | 0,2 |
| Asti | 0,2 |
| Avellino | 3,2 |
| Bari | 0,1 |
| Belluno | 0,9 |
| Benevento | 0,2 |

| CTP | TMppc 2010 |
|---------------|------------|
| Bergamo | 0,5 |
| Biella | 2,4 |
| Bologna | 0,2 |
| Bolzano | 0,1 |
| Brescia | 2,4 |
| Brindisi | 3,2 |
| Cagliari | 3,5 |
| Caltanissetta | 2,2 |
| Campobasso | 2,8 |
| Caserta | 7,7 |
| Catania | 1,7 |
| Catanzaro | 0,2 |
| Chieti | 3,7 |
| Como | 3,2 |
| Cosenza | 0,4 |
| Cremona | 0,3 |
| Crotone | 3,4 |
| Cuneo | 0,6 |
| Enna | 5,4 |
| Ferrara | 0,0 |
| Firenze | 0,5 |
| Foggia | 0,3 |
| Forlì | 1,3 |
| Frosinone | 2,0 |
| Genova | 0,1 |
| Gorizia | 3,1 |
| Grosseto | 0,5 |
| Imperia | 0,3 |
| Isernia | 7,4 |
| La Spezia | 8,0 |
| L'Aquila | 3,7 |
| Latina | 3,5 |
| Lecce | 0,1 |
| Lecco | 2,4 |
| Livorno | 6,0 |
| Lodi | 0,2 |
| Lucca | 2,8 |
| Macerata | 0,0 |
| Mantova | 0,4 |
| Massa Carrara | 0,1 |
| Matera | 0,0 |
| Messina | 0,9 |
| Milano | 3,0 |
| Modena | 0,1 |
| Napoli | 5,1 |
| Novara | 3,6 |
| Nuoro | 4,6 |
| Oristano | 0,3 |
| Padova | 0,8 |
| Palermo | 0,2 |
| Parma | 0,3 |
| Pavia | 2,8 |
| Perugia | 5,5 |
| Pesaro | 0,6 |
| Pescara | 0,5 |
| Piacenza | 4,7 |
| Pisa | 5,6 |

| CTP | TMppc 2010 |
|------------------------------|------------|
| Pistoia | 0,1 |
| Pordenone | 0,1 |
| Potenza | 0,4 |
| Prato | 0,7 |
| Ragusa | 0,0 |
| Ravenna | 0,2 |
| Reggio Calabria | 1,9 |
| Reggio Emilia | 4,3 |
| Rieti | 2,0 |
| Rimini | 0,4 |
| Roma | 3,0 |
| Rovigo | 3,4 |
| Salerno | 10,1 |
| Sassari | 1,2 |
| Savona | 0,2 |
| Siena | 2,3 |
| Siracusa | 1,4 |
| Sondrio | 2,0 |
| Taranto | 1,2 |
| Teramo | 2,8 |
| Terni | 0,4 |
| Torino | 1,9 |
| Trapani | 1,4 |
| Trento | 0,2 |
| Treviso | 0,3 |
| Trieste | 0,0 |
| Udine | 0,6 |
| Varese | 0,4 |
| Venezia | 1,4 |
| Verbania | 2,4 |
| Vercelli | 0,2 |
| Verona | 0,2 |
| Vibo Valentia | 3,8 |
| Vicenza | 4,0 |
| Viterbo | 1,8 |
| TMppc complessivo CTP | 2,5 |

| CTR | TMppc 2010 |
|-----------------------|------------|
| Abruzzo | 1,3 |
| Basilicata | 0,3 |
| Bolzano (II° gr.) | 0,2 |
| Calabria | 4,8 |
| Campania | 6,5 |
| Emilia Romagna | 0,5 |
| Friuli Venezia Giulia | 0,5 |
| Lazio | 0,5 |
| Liguria | 4,1 |
| Lombardia | 0,1 |
| Marche | 0,6 |
| Molise | 1,4 |
| Piemonte | 3,0 |
| Puglia | 0,7 |
| Sardegna | 0,4 |

| CTR | TMppc 2010 |
|------------------------------|------------|
| Sicilia | 4,0 |
| Toscana | 1,8 |
| Trento (II° gr.) | 3,2 |
| Umbria | 0,4 |
| Valle d'Aosta | 2,1 |
| Veneto | 3,8 |
| TMppc complessivo CTR | 2,7 |

F.1.2 ANALISI TEMPI MEDI DI ASSEGNAZIONE ALLA SEZIONE

Rispetto alla Fase 2, che comprende l'esame preliminare del Presidente di Commissione, il tempo medio, espresso in giorni, che intercorre dalla presentazione del ricorso all'attenzione del Presidente di Commissione all'assegnazione alla Sezione è dato dalla formula

$$TMas = \frac{\sum_{gg}(data1-data0)}{Ras}$$

dove $\sum_{gg}(data1-data0)$ rappresenta la sommatoria dei giorni intercorrenti tra la data di presentazione del ricorso al Presidente di Commissione (*data0*) e la data di assegnazione alla sezione (*data1*) e **Ras** rappresenta il numero dei ricorsi che nell'anno 2010 sono stati assegnati alla sezione.

| | TMas 2010 |
|-----|-----------|
| CTP | 76,0 |
| CTR | 51,7 |

| CTP | TMas 2010 |
|---------------|-----------|
| Agrigento | 35,5 |
| Alessandria | 23,3 |
| Ancona | 13,5 |
| Aosta | 13,7 |
| Arezzo | 16,2 |
| Ascoli Piceno | 21,2 |
| Asti | 19,4 |
| Avellino | 2,8 |
| Bari | 2,4 |
| Belluno | 46,3 |
| Benevento | 67,1 |
| Bergamo | 19,9 |
| Biella | 0,1 |
| Bologna | 4,0 |
| Bolzano | 8,2 |
| Brescia | 64,4 |
| Brindisi | 6,3 |
| Cagliari | 282,0 |
| Caltanissetta | 3,9 |
| Campobasso | 11,8 |
| Caserta | 88,6 |
| Catania | 8,7 |

| CTP | TMas 2010 |
|-----------------|-----------|
| Catanzaro | 24,0 |
| Chieti | 90,1 |
| Como | 19,5 |
| Cosenza | 10,3 |
| Cremona | 34,4 |
| Crotone | 17,1 |
| Cuneo | 8,3 |
| Enna | 0,7 |
| Ferrara | 2,2 |
| Firenze | 44,2 |
| Foggia | 10,7 |
| Forlì | 8,8 |
| Frosinone | 190,7 |
| Genova | 17,0 |
| Gorizia | 9,7 |
| Grosseto | 110,0 |
| Imperia | 5,7 |
| Isernia | 11,6 |
| La Spezia | 83,0 |
| L'Aquila | 15,7 |
| Latina | 13,8 |
| Lecce | 3,8 |
| Lecco | 19,9 |
| Livorno | 44,6 |
| Lodi | 0,2 |
| Lucca | 2,4 |
| Macerata | 6,5 |
| Mantova | 5,1 |
| Massa Carrara | 125,1 |
| Matera | 35,4 |
| Messina | 72,6 |
| Milano | 23,1 |
| Modena | 24,1 |
| Napoli | 440,4 |
| Novara | 10,8 |
| Nuoro | 14,5 |
| Oristano | 171,8 |
| Padova | 78,6 |
| Palermo | 0,1 |
| Parma | 6,4 |
| Pavia | 122,0 |
| Perugia | 67,0 |
| Pesaro | 27,8 |
| Pescara | 87,4 |
| Piacenza | 1,8 |
| Pisa | 16,2 |
| Pistoia | 50,8 |
| Pordenone | 1,7 |
| Potenza | 18,5 |
| Prato | 17,6 |
| Ragusa | 6,8 |
| Ravenna | 16,4 |
| Reggio Calabria | 22,6 |
| Reggio Emilia | 28,6 |
| Rieti | 18,2 |
| Rimini | 9,4 |
| Roma | 116,7 |

| CTP | TMas 2010 |
|-----------------------------|-------------|
| Rovigo | 17,0 |
| Salerno | 23,1 |
| Sassari | 286,6 |
| Savona | 6,7 |
| Siena | 8,2 |
| Siracusa | 7,2 |
| Sondrio | 13,8 |
| Taranto | 4,5 |
| Teramo | 19,0 |
| Terni | 29,6 |
| Torino | 14,8 |
| Trapani | 18,9 |
| Trento | 0,5 |
| Treviso | 8,9 |
| Trieste | 0,0 |
| Udine | 319,9 |
| Varese | 2,8 |
| Venezia | 71,9 |
| Verbania | 0,0 |
| Vercelli | 4,5 |
| Verona | 53,5 |
| Vibo Valentia | 161,4 |
| Vicenza | 7,3 |
| Viterbo | 0,3 |
| TMas complessivo CTP | 76,0 |

| CTR | TMas 2010 |
|-----------------------------|-------------|
| Abruzzo | 47,1 |
| Basilicata | 5,0 |
| Bolzano (II° gr.) | 102,5 |
| Calabria | 6,1 |
| Campania | 63,3 |
| Emilia Romagna | 34,0 |
| Friuli Venezia Giulia | 59,9 |
| Lazio | 15,6 |
| Liguria | 14,4 |
| Lombardia | 79,9 |
| Marche | 39,1 |
| Molise | 11,2 |
| Piemonte | 30,7 |
| Puglia | 15,1 |
| Sardegna | 39,6 |
| Sicilia | 35,4 |
| Toscana | 230,8 |
| Trento (II° gr.) | 10,0 |
| Umbria | 368,4 |
| Valle d'Aosta | 11,5 |
| Veneto | 16,6 |
| TMas complessivo CTR | 51,7 |

I valori esposti di T_{MAs} sono molti differenti e vanno da 0 ai valori massimi di Napoli (440,4) tra le CTP e dell'Umbria (368,4) tra le CTR.

In realtà, il T_{MAs} è influenzato non solo dall'attività di smaltimento di ricorsi pendenti da lungo tempo, ma anche dalle diverse soluzioni organizzative adottate nelle varie CT; in quelle con il T_{MAs} inferiore a 1, i Presidenti hanno diramato regole generali per l'assegnazione automatica dei ricorsi.

F.1.3 ANALISI TEMPI MEDI DI DEPOSITO DECRETO PRESIDENZIALE

Relativamente all'attività di definizione del processo tramite il deposito di decreti di inammissibilità e/o di estinzione (vedi Fasi 2 e 3), il tempo medio, espresso in giorni, che intercorre dall'assegnazione del fascicolo alla sezione al deposito del decreto del Presidente di Sezione che definisce il procedimento è dato dalla formula

$$TMddp = \frac{\sum_{gg}(data1-data0)}{Rddp}$$

dove $\sum_{gg}(data1-data0)$ rappresenta la sommatoria dei giorni intercorrenti tra la data di assegnazione al Presidente di Sezione (*data0*) e la data di deposito del decreto presidenziale di definizione del ricorso (*data1*) e **Rddp** rappresenta il numero dei ricorsi che nell'anno 2010 sono stati definiti con provvedimento presidenziale.

| | TMddp 2010 |
|-----|------------|
| CTP | 335,9 |
| CTR | 366,9 |

| CTP | TMddp 2010 |
|---------------|------------|
| Agrigento | 274,6 |
| Alessandria | 87,7 |
| Ancona | 237,2 |
| Aosta | 92,6 |
| Arezzo | 75,7 |
| Ascoli Piceno | 122,2 |
| Asti | 29,0 |
| Avellino | 13,3 |
| Bari | 168,1 |
| Belluno | 102,5 |
| Benevento | 46,8 |
| Bergamo | 85,3 |
| Biella | 301,9 |
| Bologna | 258,6 |
| Bolzano | 90,3 |
| Brescia | 3,3 |
| Brindisi | 18,8 |
| Cagliari | 64,5 |
| Caltanissetta | 90,3 |
| Campobasso | 69,5 |
| Caserta | 143,8 |
| Catania | 375,6 |

| CTP | TMddp 2010 |
|-----------------|------------|
| Catanzaro | 251,5 |
| Chieti | 116,1 |
| Como | 58,6 |
| Cosenza | 664,4 |
| Cremona | 187,0 |
| Crotone | 149,6 |
| Cuneo | 204,0 |
| Enna | 349,9 |
| Ferrara | 192,5 |
| Firenze | 148,5 |
| Foggia | 411,3 |
| Forlì | 94,5 |
| Frosinone | 39,3 |
| Genova | 316,9 |
| Gorizia | 1212,4 |
| Grosseto | N.V. |
| Imperia | 53,0 |
| Isernia | 49,0 |
| La Spezia | 39,4 |
| L'Aquila | 63,1 |
| Latina | 85,0 |
| Lecce | 599,0 |
| Lecco | 1,1 |
| Livorno | 146,2 |
| Lodi | 72,9 |
| Lucca | 115,9 |
| Macerata | 306,7 |
| Mantova | 163,8 |
| Massa Carrara | 75,7 |
| Matera | 187,0 |
| Messina | 558,9 |
| Milano | 142,2 |
| Modena | 74,3 |
| Napoli | 120,5 |
| Novara | 91,9 |
| Nuoro | 802,2 |
| Oristano | 289,9 |
| Padova | 148,9 |
| Palermo | 1632,8 |
| Parma | 236,5 |
| Pavia | 1,4 |
| Perugia | 27,7 |
| Pesaro | 1,0 |
| Pescara | 3,0 |
| Piacenza | 208,8 |
| Pisa | 190,3 |
| Pistoia | 100,3 |
| Pordenone | 79,0 |
| Potenza | 9,7 |
| Prato | 158,6 |
| Ragusa | 699,6 |
| Ravenna | 200,0 |
| Reggio Calabria | 451,8 |
| Reggio Emilia | 380,2 |
| Rieti | 163,6 |
| Rimini | 41,1 |
| Roma | 346,7 |

| CTP | TMddp 2010 |
|------------------------------|--------------|
| Rovigo | 149,4 |
| Salerno | 76,3 |
| Sassari | 823,1 |
| Savona | 132,5 |
| Siena | 196,3 |
| Siracusa | 679,7 |
| Sondrio | 119,2 |
| Taranto | 1171,2 |
| Teramo | 74,9 |
| Terni | 9,2 |
| Torino | 129,3 |
| Trapani | 158,1 |
| Trento | N.V. |
| Treviso | 80,9 |
| Trieste | 314,3 |
| Udine | 145,4 |
| Varese | 124,5 |
| Venezia | 770,0 |
| Verbania | 44,1 |
| Vercelli | 244,3 |
| Verona | 33,2 |
| Vibo Valentia | 0,1 |
| Vicenza | 251,9 |
| Viterbo | 169,3 |
| TMddp complessivo CTP | 335,9 |

| CTR | TMddp 2010 |
|------------------------------|--------------|
| Abruzzo | N.V. |
| Basilicata | 248 |
| Bolzano (II° gr.) | N.V. |
| Calabria | 2134,6 |
| Campania | 73,6 |
| Emilia Romagna | 116 |
| Friuli Venezia Giulia | 1019,8 |
| Lazio | 283,4 |
| Liguria | N.V. |
| Lombardia | 124,4 |
| Marche | 218,3 |
| Molise | N.V. |
| Piemonte | 135,4 |
| Puglia | 1040,2 |
| Sardegna | 380,3 |
| Sicilia | 510,7 |
| Toscana | 14,4 |
| Trento (II° gr.) | 376,7 |
| Umbria | 23,8 |
| Valle d'Aosta | N.V. |
| Veneto | 813,8 |
| TMddp complessivo CTR | 366,9 |

I valori alti di TMddp risentono dell'attività di smaltimento di ricorsi ed appelli pendenti da lungo periodo.

La sigla "N.V." (non valorizzato) indica che l'analisi è stata svolta su un numero di decreti molto ridotto, il cui valore di TMddp non si ritiene essere significativo.

F.1.4 ANALISI TEMPI MEDI DI DECISIONE SU ISTANZA DI SOSPENSIONE

Con riferimento alle attività legate alla definizione delle istanze di sospensione, per le quali si rimanda al paragrafo A.7, il tempo medio, espresso in giorni, che intercorre dalla data di deposito dell'istanza di sospensione alla data di decisione in merito all'istanza è dato dalla formula

$$TMis = \frac{\sum_{gg}(data1-data0)}{Isos}$$

dove $\sum_{gg}(data1-data0)$ rappresenta la sommatoria dei giorni intercorrenti tra la data di deposito dell'istanza di sospensione (*data0*) e la data di decisione in merito all'istanza (*data1*) e **Isos** rappresenta il numero delle istanze decise nell'anno 2010.

| | TMis 2010 |
|-----|-----------|
| CTP | 180,3 |
| CTR | 118,7 |

| CTP | TMis 2010 |
|---------------|-----------|
| Agrigento | 71,6 |
| Alessandria | 55,6 |
| Ancona | 88,4 |
| Aosta | 62,9 |
| Arezzo | 98,3 |
| Ascoli Piceno | 105,0 |
| Asti | 65,7 |
| Avellino | 42,1 |
| Bari | 84,0 |
| Belluno | 54,0 |
| Benevento | 56,3 |
| Bergamo | 76,9 |
| Biella | 80,7 |
| Bologna | 80,4 |
| Bolzano | 33,6 |
| Brescia | 54,4 |
| Brindisi | 99,5 |
| Cagliari | 90,8 |
| Caltanissetta | 164,2 |
| Campobasso | 121,5 |
| Caserta | 129,6 |
| Catania | 582,6 |
| Catanzaro | 238,8 |
| Chieti | 113,0 |
| Como | 65,1 |
| Cosenza | 247,6 |
| Cremona | 97,2 |
| Crotone | 366,0 |

| CTP | TMis 2010 |
|-----------------|-----------|
| Cuneo | 70,4 |
| Enna | 422,7 |
| Ferrara | 52,9 |
| Firenze | 63,9 |
| Foggia | 105,4 |
| Forlì | 49,8 |
| Frosinone | 53,8 |
| Genova | 53,3 |
| Gorizia | 70,7 |
| Grosseto | 128,9 |
| Imperia | 79,6 |
| Isernia | 69,6 |
| La Spezia | 131,1 |
| L'Aquila | 151,4 |
| Latina | 89,4 |
| Lecce | 127,6 |
| Lecco | 55,2 |
| Livorno | 86,0 |
| Lodi | 113,3 |
| Lucca | 42,0 |
| Macerata | 68,8 |
| Mantova | 64,3 |
| Massa Carrara | 180,0 |
| Matera | 86,7 |
| Messina | 292,1 |
| Milano | 67,9 |
| Modena | 83,1 |
| Napoli | 273,7 |
| Novara | 59,5 |
| Nuoro | 103,5 |
| Oristano | 199,0 |
| Padova | 74,3 |
| Palermo | 258,8 |
| Parma | 31,0 |
| Pavia | 73,5 |
| Perugia | 94,8 |
| Pesaro | 103,7 |
| Pescara | 103,7 |
| Piacenza | 60,9 |
| Pisa | 119,7 |
| Pistoia | 62,1 |
| Pordenone | 49,0 |
| Potenza | 123,9 |
| Prato | 79,7 |
| Ragusa | 73,8 |
| Ravenna | 137,7 |
| Reggio Calabria | 277,1 |
| Reggio Emilia | 63,1 |
| Rieti | 79,6 |
| Rimini | 81,6 |
| Roma | 154,5 |
| Rovigo | 129,4 |
| Salerno | 104,9 |
| Sassari | 331,0 |
| Savona | 47,4 |
| Siena | 96,2 |
| Siracusa | 474,0 |

| CTP | TMis 2010 |
|-----------------------------|--------------|
| Sondrio | 66,9 |
| Taranto | 119,6 |
| Teramo | 105,2 |
| Terni | 28,0 |
| Torino | 90,1 |
| Trapani | 208,8 |
| Trento | 32,4 |
| Treviso | 58,5 |
| Trieste | 47,0 |
| Udine | 104,3 |
| Varese | 77,9 |
| Venezia | 81,9 |
| Verbania | 79,8 |
| Vercelli | 59,1 |
| Verona | 45,5 |
| Vibo Valentia | 217,0 |
| Vicenza | 52,2 |
| Viterbo | 168,5 |
| TMis complessivo CTP | 180,3 |

| CTR | TMis 2010 |
|-----------------------------|--------------|
| Abruzzo | 172,3 |
| Basilicata | N.V. |
| Bolzano (II° gr.) | 44,5 |
| Calabria | N.V. |
| Campania | N.V. |
| Emilia Romagna | 189,5 |
| Friuli Venezia Giulia | 28,5 |
| Lazio | N.V. |
| Liguria | 92,5 |
| Lombardia | 87,2 |
| Marche | 77,8 |
| Molise | 46,8 |
| Piemonte | 89,1 |
| Puglia | 171,9 |
| Sardegna | 110,9 |
| Sicilia | 102,2 |
| Toscana | 147,8 |
| Trento (II° gr.) | 40,2 |
| Umbria | 83,8 |
| Valle d'Aosta | N.V. |
| Veneto | 53,6 |
| TMis complessivo CTR | 118,7 |

La sigla “N.V.” (non valorizzato) indica che l’analisi è stata svolta su un numero di istanze decise molto ridotto, il cui valore di TMis non si ritiene essere significativo.

Per l’analisi del tempo medio per la definizione del ricorso successivamente all’accoglimento dell’istanza di sospensione, si rimanda al precedente paragrafo A.7.1.

F.1.5 ANALISI TEMPI MEDI DI DECISIONE SU RICHIESTA DI MISURE CAUTELARI

Con riferimento alle attività legate alla definizione delle richieste di misure cautelari e conservative, per le quali si rimanda al paragrafo A.3.3.1, il tempo medio, espresso in giorni, che intercorre dalla data di deposito della richiesta di misure cautelari e conservative alla data di decisione in merito alla richiesta è dato dalla formula

$$TMmc = \frac{\sum_{gg}(data1-data0)}{Rmcc}$$

dove $\sum_{gg}(data1-data0)$ rappresenta la sommatoria dei giorni intercorrenti tra la data di deposito della richiesta di misure cautelari e conservative (*data0*) e la data di decisione in merito alla richiesta (*data1*) e **Rmcc** rappresenta il numero delle richieste di misure cautelari e conservative decise nell'anno 2010.

| | TMmc 2010 |
|-----|-----------|
| CTP | 117,2 |
| CTR | 68,0 |

F.1.6 ANALISI TEMPI MEDI DI DEPOSITO DELLA SENTENZA

Relativamente al deposito della sentenza (vedi la conclusione della Fase 4), il tempo medio, espresso in giorni, che intercorre dalla data di celebrazione dell'ultima udienza alla data di deposito della sentenza è dato dalla formula

$$TMds = \frac{\sum_{gg}(data1-data0)}{Rds}$$

dove $\sum_{gg}(data1-data0)$ rappresenta la sommatoria dei giorni intercorrenti tra la data di celebrazione dell'ultima udienza (*data0*) e la data di deposito della sentenza (*data1*) e **Rds** rappresenta il numero dei ricorsi per i quali nell'anno 2010 è stata depositata una sentenza definitiva.

| | TMds 2010 |
|-----|-----------|
| CTP | 52,1 |
| CTR | 55,9 |

| CTP | TMds 2010 |
|---------------|-----------|
| Agrigento | 56,6 |
| Alessandria | 35,0 |
| Ancona | 54,0 |
| Aosta | 77,9 |
| Arezzo | 36,7 |
| Ascoli Piceno | 73,9 |
| Asti | 32,5 |
| Avellino | 99,1 |
| Bari | 47,4 |
| Belluno | 21,9 |
| Benevento | 32,4 |
| Bergamo | 47,6 |

| CTP | TMds 2010 |
|---------------|-----------|
| Biella | 44,7 |
| Bologna | 48,8 |
| Bolzano | 21,4 |
| Brescia | 44,5 |
| Brindisi | 56,9 |
| Cagliari | 56,9 |
| Caltanissetta | 79,8 |
| Campobasso | 74,7 |
| Caserta | 37,5 |
| Catania | 32,2 |
| Catanzaro | 78,8 |
| Chieti | 88,7 |
| Como | 45,7 |
| Cosenza | 77,9 |
| Cremona | 71,1 |
| Crotone | 47,4 |
| Cuneo | 35,1 |
| Enna | 56,9 |
| Ferrara | 73,8 |
| Firenze | 36,6 |
| Foggia | 32,5 |
| Forlì | 17,7 |
| Frosinone | 36,6 |
| Genova | 56,9 |
| Gorizia | 68,2 |
| Grosseto | 74,5 |
| Imperia | 54,6 |
| Isernia | 56,0 |
| La Spezia | 61,0 |
| L'Aquila | 46,8 |
| Latina | 82,1 |
| Lecce | 82,8 |
| Lecco | 39,3 |
| Livorno | 47,2 |
| Lodi | 31,7 |
| Lucca | 49,1 |
| Macerata | 87,2 |
| Mantova | 22,2 |
| Massa Carrara | 59,2 |
| Matera | 70,7 |
| Messina | 28,2 |
| Milano | 44,6 |
| Modena | 96,0 |
| Napoli | 47,4 |
| Novara | 45,6 |
| Nuoro | 29,7 |
| Oristano | 56,5 |
| Padova | 52,5 |
| Palermo | 82,5 |
| Parma | 21,2 |
| Pavia | 41,6 |
| Perugia | 51,3 |
| Pesaro | 28,6 |
| Pescara | 10,3 |
| Piacenza | 40,0 |
| Pisa | 45,3 |
| Pistoia | 46,9 |

| CTP | TMds 2010 |
|-----------------------------|-------------|
| Pordenone | 31,9 |
| Potenza | 67,1 |
| Prato | 32,0 |
| Ragusa | 38,3 |
| Ravenna | 65,8 |
| Reggio Calabria | 47,5 |
| Reggio Emilia | 38,2 |
| Rieti | 72,5 |
| Rimini | 74,5 |
| Roma | 50,9 |
| Rovigo | 66,2 |
| Salerno | 63,1 |
| Sassari | 59,0 |
| Savona | 49,9 |
| Siena | 108,8 |
| Siracusa | 96,6 |
| Sondrio | 52,8 |
| Taranto | 57,5 |
| Teramo | 22,9 |
| Terni | 29,9 |
| Torino | 45,8 |
| Trapani | 91,3 |
| Trento | 54,6 |
| Treviso | 29,3 |
| Trieste | 25,4 |
| Udine | 68,5 |
| Varese | 81,0 |
| Venezia | 107,3 |
| Verbania | 34,7 |
| Vercelli | 83,3 |
| Verona | 37,7 |
| Vibo Valentia | 62,0 |
| Vicenza | 35,8 |
| Viterbo | 51,6 |
| TMds complessivo CTP | 52,1 |

Presso le CTP, il deposito della sentenza avviene mediamente in 52,1 giorni dall'ultima udienza svolta.

Il valore più basso del TMds si registra presso la CTP di Pescara con giorni 10,3. Il valore più alto presso la CTP di Siena con giorni 108,8.

Aggregando per scaglioni i dati suesposti, si ottiene la seguente tabella, dalla quale emerge che solo il 12,62% delle CTP rispettano il termine ordinario di 30 giorni per il deposito della deliberazione previsto dall'art. 37 del D.Lgs. 546/92.

| Scaglioni | CTP | |
|-----------------------------|------------|---------------|
| | N. | % |
| TMds <=30 giorni | 13 | 12,62 |
| TMds tra 30,1 e 60,0 giorni | 57 | 55,34 |
| TMds tra 60,1 e 90,0 giorni | 27 | 26,21 |
| TMds > 90 | 6 | 5,83 |
| | 103 | 100,00 |

| CTR | TMds 2010 |
|-----------------------------|-------------|
| Abruzzo | 99,7 |
| Basilicata | 118,2 |
| Bolzano (II° gr.) | 70,5 |
| Calabria | 74,0 |
| Campania | 35,1 |
| Emilia Romagna | 56,1 |
| Friuli Venezia Giulia | 75,8 |
| Lazio | 39,9 |
| Liguria | 108,5 |
| Lombardia | 42,7 |
| Marche | 57,5 |
| Molise | 88,7 |
| Piemonte | 73,0 |
| Puglia | 58,8 |
| Sardegna | 51,4 |
| Sicilia | 65,1 |
| Toscana | 100,7 |
| Trento (II° gr.) | 89,0 |
| Umbria | 55,8 |
| Valle d'Aosta | 21,7 |
| Veneto | 38,5 |
| TMds complessivo CTR | 55,9 |

Presso le CTR, il deposito della sentenza avviene mediamente in 55,9 giorni dalla deliberazione.

Il valore più basso del TMds si registra presso la CTR della Valle d'Aosta con giorni 21,7. Il valore più alto presso la CTR della Basilicata con giorni 118,2.

Aggregando per scaglioni i dati suesposti, si ottiene la seguente tabella, dalla quale emerge che solo il 4,76% delle CTR rispettano il termine ordinatorio di 30 giorni per il deposito della deliberazione previsto dall'art. 37 del D.Lgs. 546/92.

| Scaglioni | CTR | |
|-----------------------------|-----------|---------------|
| | N. | % |
| TMds <=30 giorni | 1 | 4,76 |
| TMds tra 30,1 e 60,0 giorni | 9 | 42,86 |
| TMds tra 60,1 e 90,0 giorni | 7 | 33,33 |
| TMds > 90 | 4 | 19,05 |
| | 21 | 100,00 |

F.1.7 ANALISI TEMPI MEDI DI COMUNICAZIONE DEL DISPOSITIVO

Rispetto alla Fase 5, il tempo medio, espresso in giorni, che intercorre dalla data di deposito del provvedimento definitivo alla data di spedizione del dispositivo alle parti processuali è dato dalla formula

$$TMcom = \frac{\sum_{gg(data1-data0)}}{Rcom}$$

dove $\sum_{gg(data1-data0)}$ rappresenta la sommatoria dei giorni intercorrenti tra la data di deposito della sentenza o del decreto (*data0*) e la data di spedizione del dispositivo alle parti processuali (*data1*) e **Rcom** rappresenta il numero dei ricorsi per i quali nell'anno 2010 è stato trasmesso il dispositivo alle parti.

| | TMcom 2010 |
|-----|------------|
| CTP | 3,3 |
| CTR | 2,7 |

| CTP | TMcom 2010 |
|---------------|------------|
| Agrigento | 3,8 |
| Alessandria | 3,1 |
| Ancona | 1,3 |
| Aosta | 1,5 |
| Arezzo | 3,3 |
| Ascoli Piceno | 1,3 |
| Asti | 4,3 |
| Avellino | 3,2 |
| Bari | 1,7 |
| Belluno | 1,8 |
| Benevento | 1,2 |
| Bergamo | 3,5 |
| Biella | 2,5 |
| Bologna | 1,7 |
| Bolzano | 1,7 |
| Brescia | 2,7 |
| Brindisi | 3,7 |
| Cagliari | 3,5 |
| Caltanissetta | 5,7 |
| Campobasso | 2,6 |
| Caserta | 3,0 |
| Catania | 2,4 |
| Catanzaro | 4,4 |
| Chieti | 5,0 |
| Como | 1,7 |
| Cosenza | 4,3 |
| Cremona | 1,1 |
| Crotone | 7,5 |
| Cuneo | 4,3 |
| Enna | 5,6 |
| Ferrara | 3,0 |
| Firenze | 2,2 |
| Foggia | 4,0 |
| Forlì | 4,3 |

| CTP | TMcom 2010 |
|-----------------|------------|
| Frosinone | 2,0 |
| Genova | 0,2 |
| Gorizia | 4,2 |
| Grosseto | 2,5 |
| Imperia | 2,8 |
| Isernia | 5,6 |
| La Spezia | 4,1 |
| L'Aquila | 4,5 |
| Latina | 3,4 |
| Lecce | 4,5 |
| Lecco | 5,0 |
| Livorno | 3,7 |
| Lodi | 4,3 |
| Lucca | 2,2 |
| Macerata | 2,1 |
| Mantova | 0,7 |
| Massa Carrara | 0,9 |
| Matera | 1,8 |
| Messina | 3,7 |
| Milano | 0,6 |
| Modena | 0,8 |
| Napoli | 4,3 |
| Novara | 2,7 |
| Nuoro | 4,6 |
| Oristano | 5,8 |
| Padova | 2,4 |
| Palermo | 6,4 |
| Parma | 0,9 |
| Pavia | 2,9 |
| Perugia | 5,3 |
| Pesaro | 2,2 |
| Pescara | 3,1 |
| Piacenza | 1,8 |
| Pisa | 2,1 |
| Pistoia | 3,6 |
| Pordenone | 12,7 |
| Potenza | 0,5 |
| Prato | 2,7 |
| Ragusa | 2,6 |
| Ravenna | 3,9 |
| Reggio Calabria | 6,1 |
| Reggio Emilia | 4,5 |
| Rieti | 0,9 |
| Rimini | 2,5 |
| Roma | 1,5 |
| Rovigo | 2,0 |
| Salerno | 2,8 |
| Sassari | 5,2 |
| Savona | 2,5 |
| Siena | 1,6 |
| Siracusa | 9,3 |
| Sondrio | 0,7 |
| Taranto | 3,5 |
| Teramo | 3,0 |
| Terni | 13,5 |
| Torino | 2,3 |
| Trapani | 4,3 |

| CTP | TMcom 2010 |
|------------------------------|------------|
| Trento | 1,3 |
| Treviso | 3,3 |
| Trieste | 2,1 |
| Udine | 2,2 |
| Varese | 5,5 |
| Venezia | 10,6 |
| Verbania | 0,8 |
| Vercelli | 2,2 |
| Verona | 2,1 |
| Vibo Valentia | 2,3 |
| Vicenza | 3,9 |
| Viterbo | 4,6 |
| TMcom complessivo CTP | 3,3 |

| CTR | TMcom 2010 |
|------------------------------|------------|
| Abruzzo | 1,9 |
| Basilicata | 4,3 |
| Bolzano (II° gr.) | 1,2 |
| Calabria | 7,4 |
| Campania | 1,5 |
| Emilia Romagna | 2,9 |
| Friuli Venezia Giulia | 7,5 |
| Lazio | 4,3 |
| Liguria | 3,2 |
| Lombardia | 1,2 |
| Marche | 2,4 |
| Molise | 1,3 |
| Piemonte | 0,7 |
| Puglia | 3,3 |
| Sardegna | 3,0 |
| Sicilia | 3,4 |
| Toscana | 1,5 |
| Trento (II° gr.) | 1,6 |
| Umbria | 2,3 |
| Valle d'Aosta | 0,3 |
| Veneto | 1,6 |
| TMcom complessivo CTR | 2,7 |

Dalle tabelle sopra esposte, si evince che la comunicazione del dispositivo, attività che compete alle segreterie delle CT, avviene mediamente in 3,4 giorni presso le CTP ed in 2,7 giorni presso le CTR.

Si ricorda che, l'articolo 37, comma 2 del D.Lgs. 546/92 dispone che "il dispositivo della sentenza è comunicato alle parti costituite entro 10 giorni dal deposito".

F.1.8 ANALISI TEMPI MEDI DEL PROCESSO PER GRADO DI GIUDIZIO

Relativamente all'intero processo tributario, il tempo medio, espresso in giorni, che intercorre dalla data di deposito del ricorso presso la commissione adita alla data di spedizione del dispositivo alle parti processuali è dato dalla formula

$$TM_{proc} = \frac{\sum_{gg(data1-data0)} gg(data1-data0)}{Rcom}$$

dove $\sum_{gg(data1-data0)}$ rappresenta la sommatoria dei giorni intercorrenti tra la data di deposito del ricorso nella commissione tributaria (*data0*) e la data di spedizione del dispositivo alle parti processuali (*data1*) e **Rcom** rappresenta il numero dei ricorsi per i quali nell'anno 2010 è stato trasmesso il dispositivo alle parti.

| | TMproc 2010 |
|-----|-------------|
| CTP | 823,2 |
| CTR | 617,2 |

| CTP | TMproc 2010 |
|---------------|-------------|
| Agrigento | 496,5 |
| Alessandria | 415,4 |
| Ancona | 551,3 |
| Aosta | 294,1 |
| Arezzo | 631,9 |
| Ascoli Piceno | 340,3 |
| Asti | 305,5 |
| Avellino | 341,2 |
| Bari | 366,8 |
| Belluno | 257,5 |
| Benevento | 320,8 |
| Bergamo | 293,5 |
| Biella | 1065,9 |
| Bologna | 368,6 |
| Bolzano | 272,5 |
| Brescia | 286,3 |
| Brindisi | 401,3 |
| Cagliari | 540,3 |
| Caltanissetta | 642,3 |
| Campobasso | 388,7 |
| Caserta | 347,6 |
| Catania | 1088,5 |
| Catanzaro | 852,1 |
| Chieti | 521,7 |
| Como | 243,8 |
| Cosenza | 5273,1 |
| Cremona | 555,9 |
| Crotone | 872,5 |
| Cuneo | 249,4 |
| Enna | 449,3 |
| Ferrara | 432,5 |
| Firenze | 338,6 |
| Foggia | 616,9 |
| Forlì | 237,0 |
| Frosinone | 417,6 |
| Genova | 414,4 |
| Gorizia | 437,9 |
| Grosseto | 482,4 |
| Imperia | 519,9 |
| Isernia | 724,6 |
| La Spezia | 524,1 |
| L'Aquila | 393,5 |

| CTP | TMproc 2010 |
|-----------------|-------------|
| Latina | 322,3 |
| Lecce | 990,6 |
| Lecco | 248,3 |
| Livorno | 406,3 |
| Lodi | 262,4 |
| Lucca | 805,6 |
| Macerata | 983,4 |
| Mantova | 379,6 |
| Massa Carrara | 947,8 |
| Matera | 718,9 |
| Messina | 906,6 |
| Milano | 350,2 |
| Modena | 288,8 |
| Napoli | 635,6 |
| Novara | 329,8 |
| Nuoro | 368,3 |
| Oristano | 776,6 |
| Padova | 536,7 |
| Palermo | 1677,5 |
| Parma | 669,9 |
| Pavia | 344,2 |
| Perugia | 295,2 |
| Pesaro | 227,0 |
| Pescara | 231,2 |
| Piacenza | 330,0 |
| Pisa | 454,1 |
| Pistoia | 391,9 |
| Pordenone | 246,6 |
| Potenza | 333,2 |
| Prato | 317,6 |
| Ragusa | 1219,9 |
| Ravenna | 399,9 |
| Reggio Calabria | 768,1 |
| Reggio Emilia | 452,1 |
| Rieti | 575,5 |
| Rimini | 470,2 |
| Roma | 962,7 |
| Rovigo | 538,4 |
| Salerno | 297,4 |
| Sassari | 758,1 |
| Savona | 282,2 |
| Siena | 376,6 |
| Siracusa | 1324,7 |
| Sondrio | 250,5 |
| Taranto | 2337,9 |
| Teramo | 389,9 |
| Terni | 394,1 |
| Torino | 300,0 |
| Trapani | 821,6 |
| Trento | 413,1 |
| Treviso | 249,5 |
| Trieste | 768,8 |
| Udine | 506,5 |
| Varese | 318,4 |
| Venezia | 1042,3 |
| Verbania | 192,5 |
| Vercelli | 345,2 |

| CTP | TMproc 2010 |
|-------------------------------|--------------|
| Verona | 273,6 |
| Vibo Valentia | 332,0 |
| Vicenza | 204,3 |
| Viterbo | 628,5 |
| TMproc complessivo CTP | 823,2 |

Dalla tabella delle CTP, si registra un TMproc inferiore a 200 giorni nella sola CTP di Verbania (192,5).

Di contro, emerge un TMproc superiore a 3 anni nelle CTP di Cosenza (14 anni e 5 mesi), Taranto (6 anni e 5 mesi), Palermo (4 anni e 7 mesi), Siracusa (3 anni e 7 mesi) e Ragusa (3 anni e 4 mesi).

| CTR | TMproc 2010 |
|-------------------------------|--------------|
| Abruzzo | 533,8 |
| Basilicata | 645,8 |
| Bolzano (II° gr.) | 367,9 |
| Calabria | 1912,8 |
| Campania | 373,9 |
| Emilia Romagna | 558,3 |
| Friuli Venezia Giulia | 832,5 |
| Lazio | 425,9 |
| Liguria | 533,6 |
| Lombardia | 386,7 |
| Marche | 676,3 |
| Molise | 968,8 |
| Piemonte | 347,9 |
| Puglia | 1200,9 |
| Sardegna | 1122,0 |
| Sicilia | 846,4 |
| Toscana | 585,6 |
| Trento (II° gr.) | 460,9 |
| Umbria | 590,1 |
| Valle d'Aosta | 270,7 |
| Veneto | 386,9 |
| TMproc complessivo CTR | 617,2 |

Il tempo medio di conclusione del processo nel secondo grado di giudizio è circa tre quarti del tempo medio occorrente per la conclusione del processo tributario di primo grado.

Presso le CTR, si registra un TMproc inferiore a 300 giorni solo nella CTR della Valle d'Aosta (270,7).

Di contro, si registra un TMproc superiore a 3 anni nelle CTR della Calabria (5 anni e 3 mesi), della Puglia (3 anni e 5 mesi) e della Sardegna (3 anni e 1 mese).

La redazione del presente documento è stata curata dall'Ufficio III della Direzione della giustizia tributaria.

L'estrazione dei dati dal sistema informativo è avvenuta con il supporto della So.Ge.I. – Soluzioni di Business Intelligence

Hanno contribuito alla stesura del presente documento, fornendo le informazioni in proprio possesso:

l'Ufficio statistico della Corte Suprema di Cassazione

l'Agenzia delle Entrate – Direzione Centrale Amministrazione, Pianificazione e Controllo

l'Agenzia delle Dogane – Direzione Centrale Affari Giuridici e Contenzioso

l'Agenzia del Territorio – Direzione Centrale Pubblicità Immobiliare e Affari Legali