APPENDICI STATISTICHE E GUIDA ALLA
RELAZIONE SUL MONITORAGGIO DELLO
STATO DEL CONTENZIOSO TRIBUTARIO E
SULL'ATTIVITA' DELLE COMMISSIONI
TRIBUTARIE

ANNO 2012

Roma, luglio 2013

Sommario

A.	ANDAMENTO DEL CONTENZIOSO TRIBUTARIO	4
A.1	EVOLUZIONE DEL CONTENZIOSO TRIBUTARIO - ANNO 2012.....	5
A.1.1	Ricorsi pendenti - Andamento negli ultimi anni.....	9
A.1.2	Serie storica dei flussi.....	10
A.1.2.1	Andamento dei flussi presso le CT nel periodo 2009 – 2012.....	12
A.1.3	Analisi del contenzioso presso la Commissione Tributaria Centrale	15
A.2	PENDENTI.....	17
A.2.1	Pendenti - Analisi per anno di presentazione	17
A.2.2	Pendenti - Analisi per Ente impositore	18
A.2.3	Pendenti - Anzianità media dei pendenti (AMp).....	21
A.3	PERVENUTI.....	25
A.3.1	Pervenuti - Analisi per Ente impositore	25
A.3.1.1	Confronti dei pervenuti negli anni dal 2010 al 2012, distinti per ente impositore.....	27
A.3.2	Pervenuti - Analisi per natura giuridica dei ricorrenti.....	29
A.3.3	Pervenuti - Analisi per tipo di procedimento.....	31
A.3.4	Pervenuti - Analisi delle imposte oggetto di contestazione	32
A.3.4.1	Trend delle imposte oggetto del contenzioso	33
A.3.5	Pervenuti - Analisi sul valore della controversia.....	35
A.4	DEFINITI	39
A.4.1	Definiti - Analisi per anno di presentazione	39
A.4.2	Definiti - Anzianità media dei definiti (AMd).....	40
A.4.3	Definiti - Analisi per categoria di esito	44
A.4.4	Definiti - Analisi degli esiti nelle controversie tributarie.....	45
A.4.5	Definiti - Confronto tra esiti e tributi	48
A.4.6	Definiti - Confronto tra esiti ed enti impositori.....	49
A.4.7	Definiti - Analisi per natura giuridica dei ricorrenti.....	50
A.4.8	Indice di propensione all'appello	52
A.4.9	Attribuzione delle spese del giudizio.....	55
A.5	PROPENSIONE AL RICORSO IN CASSAZIONE.....	58
A.6	ISTANZA DI SOSPENSIONE.....	61
B.	DIMENSIONAMENTO E ATTIVITA' DELLE COMMISSIONI TRIBUTARIE E DEGLI UFFICI DI SEGRETERIA.....	70
B.1	DIMENSIONAMENTO DELLE STRUTTURE DI SUPPORTO ALLA GIUSTIZIA TRIBUTARIA.....	71
B.1.1	Confronto tra la consistenza media del personale delle Segreterie delle Commissioni Tributarie ed i flussi di contenzioso del 2012	72
B.2	DIMENSIONAMENTO DELLE COMMISSIONI TRIBUTARIE – LE SEZIONI.....	78
B.3	DIMENSIONAMENTO DELLE COMMISSIONI TRIBUTARIE – I GIUDICI	81
B.3.1	Analisi sull'età media dei giudici tributari	84
B.3.2	Previsione fine attività dei giudici tributari.....	85
B.4	ATTIVITÀ DEI GIUDICI TRIBUTARI.....	86
B.4.1	Udienze svolte nel 2012	86
B.4.2	Attività svolta nel 2012 dai giudici tributari	88
C.	ANALISI DEI TEMPI DELLE FASI	92
C.1	ANALISI DEI TEMPI DELLE FASI	93
C.1.1	Analisi tempi medi di assegnazione alla sezione.....	93
C.1.2	Analisi tempi medi di deposito della sentenza.....	96
C.1.3	Analisi tempi medi del processo per grado di giudizio.....	99
D.	GUIDA INTERPRETATIVA ALLA RELAZIONE ED ALLE APPENDICI STATISTICHE	102

La Relazione sul monitoraggio dello stato del contenzioso tributario e sull'attività delle commissioni tributarie è una pubblicazione annuale ed ha lo scopo di rappresentare lo stato del contenzioso tributario, comprendendo, in particolare, l'analisi:

- dello stato del contenzioso tributario al 31 dicembre 2012 e l'analisi dei flussi in entrata ed in uscita relativi al periodo 1° gennaio – 31 dicembre 2012;
- delle strutture delle Commissioni tributarie nell'anno 2012;
- degli organi giudicanti.

La Relazione è corredata da Appendici statistiche e da una Guida all'interpretazione dei dati.

Le Appendici Statistiche sono strutturate in tre capitoli, identificati dalle lettere dalla A alla C. Nel capitolo A sono descritte le analisi relative all'andamento del contenzioso tributario nell'anno 2012. Il capitolo B descrive le analisi sul dimensionamento e sulle attività delle Commissioni tributarie e dei rispettivi uffici di segreteria. Il capitolo C è dedicato, infine, all'analisi dei tempi medi della varie fasi del procedimento giurisdizionale tributario. Il successivo capitolo D riporta la Guida interpretativa, con la quale vengono fornite delle informazioni utili alla lettura ed all'interpretazione dei dati delle tabelle esposte nelle appendici statistiche.

Responsabile del progetto

Marco Mossuto

Redattore

Roberto De Giacomo

Collaboratori

Tania Tiziana Boco, Maurizio Zeppa

Flussi informativi

Le informazioni provengono dal sistema informativo del contenzioso tributario del Dipartimento delle finanze.

Ministero dell'Economia e delle Finanze

Dipartimento delle Finanze

Direzione della giustizia tributaria

Ufficio IV – Monitoraggio e analisi statistiche del contenzioso tributario

Via dei Normanni, 5 - 00184 Roma

Tel. +39 0693836699 - fax +39 0650171779

Internet: <http://www.finanze.it>

E-mail: df.segreteria.dgt@finanze.it

A. ANDAMENTO DEL CONTENZIOSO TRIBUTARIO

PERIODO DI RIFERIMENTO: 1 GENNAIO 2012 - 31 DICEMBRE 2012

A.1 EVOLUZIONE DEL CONTENZIOSO TRIBUTARIO - ANNO 2012**TAB. A.1.a – Evoluzione del contenzioso presso gli organi di giustizia tributaria durante il periodo gennaio - dicembre 2012**

	Pendenti al 31/12/2011	Pervenuti	Definiti	Pendenti al 31/12/2012	Variazione pendenti	
					n.	%
presso le CTP	597.919	209.018	248.766	558.171	-39.748	-6,65
presso le CTR	129.426	55.565	56.928	128.063	-1.363	-1,05
Totale	727.345	264.583	305.694	686.234	-41.111	-5,65

TAB. A.1.b – Evoluzione del contenzioso presso le Commissioni tributarie provinciali

CTP	Pendenti al 31/12/2011	Pervenuti	Definiti	Pendenti al 31/12/2012	Variazione pendenti	
					n.	%
Agrigento	6.662	3.510	3.713	6.459	-203	-3,05
Alessandria	1.334	687	1.040	981	-353	-26,46
Ancona	3.944	1.307	1.643	3.608	-336	-8,52
Aosta	199	197	223	173	-26	-13,07
Arezzo	1.731	528	1.209	1.050	-681	-39,34
Ascoli	1.630	974	1.271	1.333	-297	-18,22
Asti	408	334	403	339	-69	-16,91
Avellino	2.488	1.901	3.057	1.332	-1.156	-46,46
Bari	6.942	4.733	5.391	6.284	-658	-9,48
Belluno	220	261	275	206	-14	-6,36
Benevento	2.958	1.671	2.707	1.922	-1.036	-35,02
Bergamo	1.942	1.333	1.910	1.365	-577	-29,71
Biella	1.993	238	510	1.721	-272	-13,65
Bologna	3.859	2.351	2.559	3.651	-208	-5,39
Bolzano (I° gr.)	390	365	480	275	-115	-29,49
Brescia	1.671	1.644	2.233	1.082	-589	-35,25
Brindisi	2.231	1.166	1.175	2.222	-9	-0,40
Cagliari	4.613	1.726	2.785	3.554	-1.059	-22,96
Caltanissetta	4.249	1.109	1.700	3.658	-591	-13,91
Campobasso	1.020	699	1.044	675	-345	-33,82
Caserta	7.325	8.787	7.888	8.224	899	12,27
Catania	65.421	11.530	9.396	67.555	2.134	3,26
Catanzaro	9.567	2.806	2.094	10.279	712	7,44
Chieti	1.178	918	1.068	1.028	-150	-12,73
Como	997	836	1.132	701	-296	-29,69
Cosenza	44.170	5.388	10.235	39.323	-4.847	-10,97
Cremona	804	439	569	674	-130	-16,17
Crotone	3.439	1.226	504	4.161	722	20,99
Cuneo	1.106	615	989	732	-374	-33,82
Enna	5.487	1.493	3.137	3.843	-1.644	-29,96
Ferrara	3.335	579	1.729	2.185	-1.150	-34,48

CTP	Pendenti al 31/12/2011	Pervenuti	Definiti	Pendenti al 31/12/2012	Variazione pendenti	
					n.	%
Firenze	4.374	2.398	2.873	3.899	-475	-10,86
Foggia	8.800	2.769	2.608	8.961	161	1,83
Forlì	685	818	845	658	-27	-3,94
Frosinone	2.951	1.583	2.265	2.269	-682	-23,11
Genova	4.984	2.420	3.204	4.200	-784	-15,73
Gorizia	447	260	364	343	-104	-23,27
Grosseto	885	491	716	660	-225	-25,42
Imperia	1.474	696	864	1.306	-168	-11,40
Isernia	833	445	655	623	-210	-25,21
La Spezia	2.197	727	774	2.150	-47	-2,14
L'Aquila	908	880	971	817	-91	-10,02
Latina	3.369	2.158	2.436	3.091	-278	-8,25
Lecce	8.747	1.987	3.136	7.598	-1.149	-13,14
Lecco	497	606	652	451	-46	-9,26
Livorno	1.493	671	1.144	1.020	-473	-31,68
Lodi	498	391	514	375	-123	-24,70
Lucca	2.815	1.070	1.878	2.007	-808	-28,70
Macerata	2.511	519	758	2.272	-239	-9,52
Mantova	886	558	727	717	-169	-19,07
Massa Carrara	1.208	470	971	707	-501	-41,47
Matera	1.699	692	766	1.625	-74	-4,36
Messina	32.043	6.021	8.656	29.408	-2.635	-8,22
Milano	23.172	11.264	11.481	22.955	-217	-0,94
Modena	1.790	1.196	1.140	1.846	56	3,13
Napoli	56.052	19.256	23.092	52.216	-3.836	-6,84
Novara	862	488	665	685	-177	-20,53
Nuoro	1.551	588	892	1.247	-304	-19,60
Oristano	693	224	365	552	-141	-20,35
Padova	3.498	1.572	1.572	3.498	0	0,00
Palermo	33.131	5.978	9.902	29.207	-3.924	-11,84
Parma	3.713	1.244	1.530	3.427	-286	-7,70
Pavia	1.765	930	1.494	1.201	-564	-31,95
Perugia	1.479	1.536	1.938	1.077	-402	-27,18
Pesaro	1.228	607	736	1.099	-129	-10,50
Pescara	1.321	1.205	1.198	1.328	7	0,53
Piacenza	1.177	722	784	1.115	-62	-5,27
Pisa	1.974	720	1.247	1.447	-527	-26,70
Pistoia	1.091	791	990	892	-199	-18,24
Pordenone	423	382	550	255	-168	-39,72
Potenza	1.044	1.440	779	1.705	661	63,31
Prato	644	510	634	520	-124	-19,25
Ragusa	9.430	3.036	4.225	8.241	-1.189	-12,61
Ravenna	1.883	884	1.033	1.734	-149	-7,91
Reggio Calabria	16.113	6.352	4.136	18.329	2.216	13,75
Reggio Emilia	927	995	1.085	837	-90	-9,71
Rieti	1.147	380	797	730	-417	-36,36

CTP	Pendenti al 31/12/2011	Pervenuti	Definiti	Pendenti al 31/12/2012	Variazione pendenti	
					n.	%
Rimini	765	658	653	770	5	0,65
Roma	73.634	22.300	27.215	68.719	-4.915	-6,67
Rovigo	856	383	570	669	-187	-21,85
Salerno	6.712	6.934	6.930	6.716	4	0,06
Sassari	5.147	976	860	5.263	116	2,25
Savona	959	976	1.084	851	-108	-11,26
Siena	1.239	585	720	1.104	-135	-10,90
Siracusa	24.392	4.530	2.965	25.957	1.565	6,42
Sondrio	206	199	317	88	-118	-57,28
Taranto	8.760	1.987	3.801	6.946	-1.814	-20,71
Teramo	610	620	701	529	-81	-13,28
Terni	741	467	603	605	-136	-18,35
Torino	4.387	3.198	3.647	3.938	-449	-10,23
Trapani	5.416	1.365	1.713	5.068	-348	-6,43
Trento (I° gr.)	1.650	521	651	1.520	-130	-7,88
Treviso	1.306	1.431	1.350	1.387	81	6,20
Trieste	1.491	556	941	1.106	-385	-25,82
Udine	2.177	840	1.502	1.515	-662	-30,41
Varese	1.668	1.070	1.599	1.139	-529	-31,71
Venezia	2.593	1.611	1.226	2.978	385	14,85
Verbania	167	160	217	110	-57	-34,13
Vercelli	452	240	359	333	-119	-26,33
Verona	1.332	1.223	1.421	1.134	-198	-14,86
Vibo Valentia	2.502	1.560	943	3.119	617	24,66
Vicenza	1.383	1.446	1.292	1.537	154	11,14
Viterbo	3.649	901	1.375	3.175	-474	-12,99
Totale	597.919	209.018	248.766	558.171	-39.748	-6,65

TAB. A.1.c – Evoluzione del contenzioso presso le Commissioni tributarie regionali

CTR	Pendenti al 31/12/2011	Pervenuti	Definiti	Pendenti al 31/12/2012	Variazione pendenti	
					n.	%
Abruzzo	3.736	1.191	2.235	2.692	-1.044	-27,94
Basilicata	2.060	525	546	2.039	-21	-1,02
Bolzano (II° gr.)	211	147	135	223	12	5,69
Calabria	14.420	2.133	1.998	14.555	135	0,94
Campania	18.444	10.848	12.627	16.665	-1.779	-9,65
Emilia Romagna	7.530	4.118	2.178	9.470	1.940	25,76
Friuli Venezia G.	1.160	506	972	694	-466	-40,17
Lazio	12.844	7.285	6.944	13.185	341	2,65
Liguria	4.843	1.642	2.103	4.382	-461	-9,52
Lombardia	10.550	6.644	8.059	9.135	-1.415	-13,41
Marche	3.763	1.281	919	4.125	362	9,62
Molise	2.060	521	412	2.169	109	5,29
Piemonte	2.902	1.575	1.485	2.992	90	3,10

CTR	Pendenti al 31/12/2011	Pervenuti	Definiti	Pendenti al 31/12/2012	Variazione pendenti	
					n.	%
Puglia	10.037	3.539	3.567	10.009	-28	-0,28
Sardegna	3.694	941	813	3.822	128	3,47
Sicilia	20.089	7.045	4.903	22.231	2.142	10,66
Toscana	5.620	2.817	3.448	4.989	-631	-11,23
Trento (II° gr.)	344	116	182	278	-66	-19,19
Umbria	1.773	705	933	1.545	-228	-12,86
Valle d'Aosta	46	32	35	43	-3	-6,52
Veneto	3.300	1.954	2.434	2.820	-480	-14,55
Totale	129.426	55.565	56.928	128.063	-1.363	-1,05

A.1.1 RICORSI PENDENTI - ANDAMENTO NEGLI ULTIMI ANNI

TAB. A.1.1.b – Serie storica della giacenza presso le CTP e CTR

Pendenti al 31 dicembre														
	1999	2000	2001	2002	2003	2004	2005	2006	2007	2008	2009	2010	2011	2012
CTP	1.397.534	1.160.356	998.754	849.010	684.482	565.947	534.321	544.303	526.523	534.461	564.351	582.861	597.919	558.171
CTR	220.940	178.700	151.995	135.913	135.913	119.180	97.264	87.404	86.045	93.243	103.026	115.940	129.426	128.063
Totale	1.618.474	1.339.056	1.150.749	984.923	820.395	685.127	631.585	631.707	612.568	627.704	667.377	698.801	727.345	686.234
diff. % rispetto anno precedente	---	-17,26%	-14,06%	-14,41%	-16,70%	-16,49%	-7,81%	0,02%	-3,03%	2,47%	6,32%	4,71%	4,08%	-5,65%

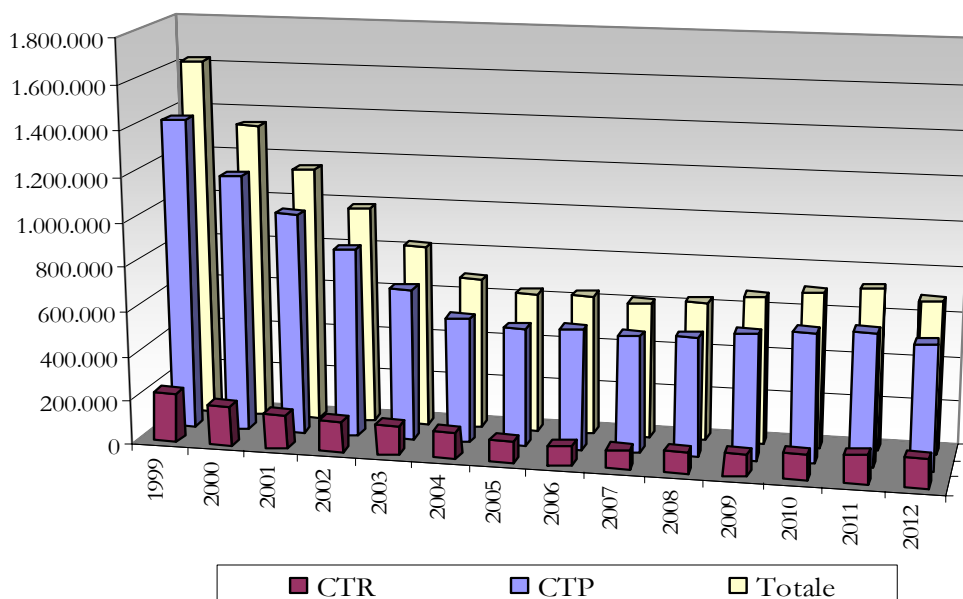

A.1.2 SERIE STORICA DEI FLUSSI

TAB. A.1.2.a – Confronto tra flussi e giacenza presso le CTP e CTR

CTP + CTR	2009	2010	2011	2012
pervenuti	360.049	360.963	330.130	264.583
definiti	320.376	329.539	301.586	305.694
Pendenti al 31/12	667.377	698.801	727.345	686.234

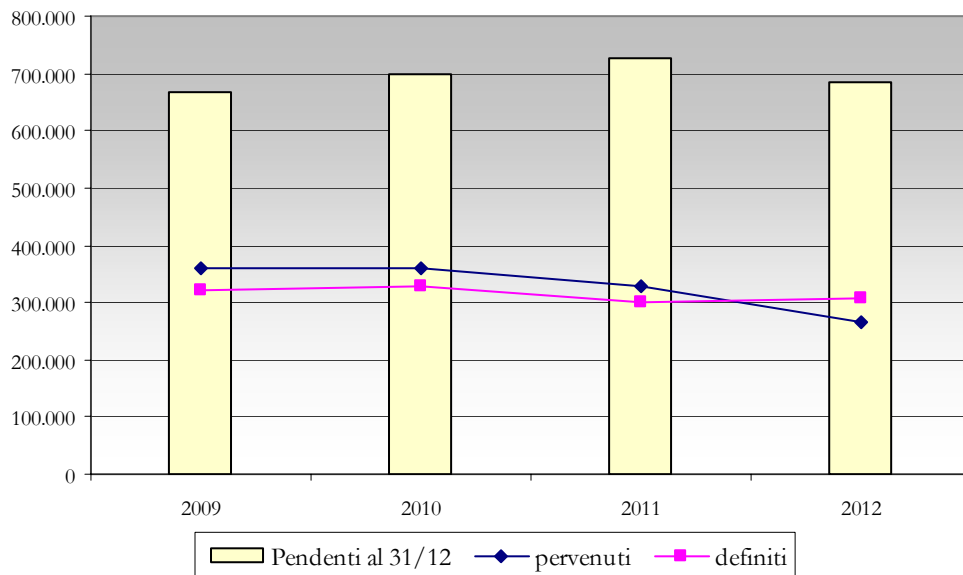

graf. A.1.2.b – Confronto dei flussi presso le CTP

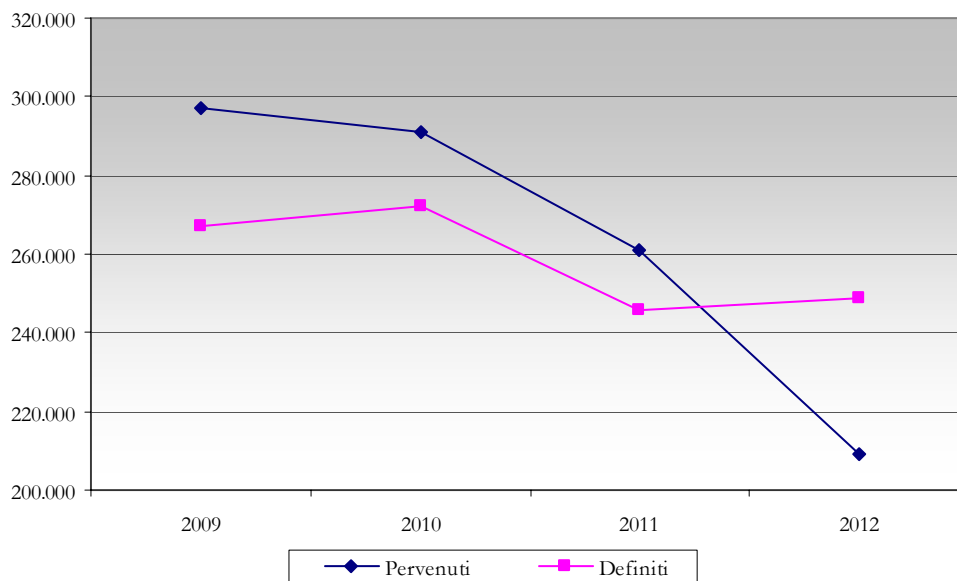

CTP	2009	2010	2011	2012
Pervenuti	297.222	290.924	260.983	209.018
Definiti	267.332	272.414	245.925	248.766

graf. A.1.2.c – Confronto dei flussi presso le CTR

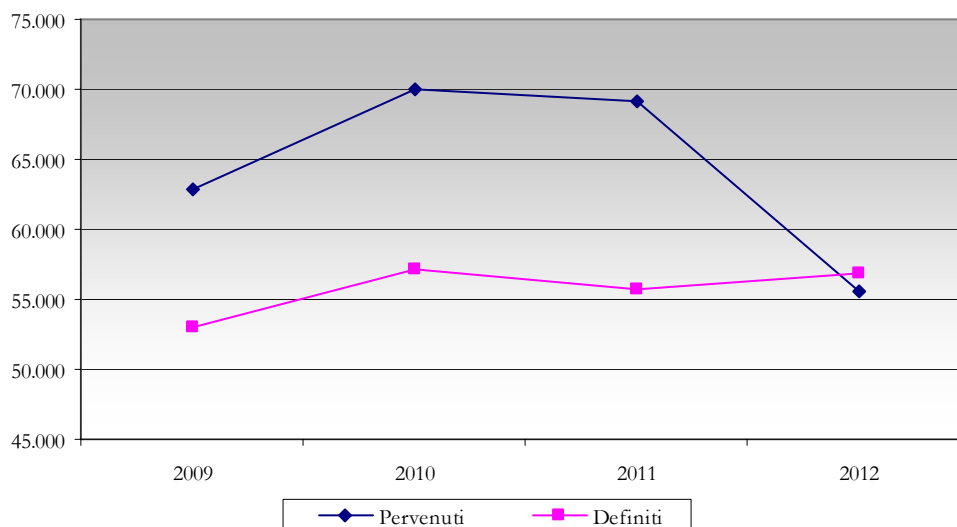

CTR	2009	2010	2011	2012
Pervenuti	62.827	70.039	69.147	55.565
Definiti	53.044	57.125	55.661	56.928

A.1.2.1 Andamento dei flussi presso le CT nel periodo 2009 – 2012

TAB. A.1.2.1.a – Andamento dei flussi presso le CTP: periodo 2009 - 2012

CTP	Pervenuti periodo 2009-2012				Definiti periodo 2009-2012				Δ periodo 2009-2012
	2009	2010	2011	2012	2009	2010	2011	2012	
Agrigento	3.475	4.308	4.588	3.510	3.316	3.545	3.325	3.713	1.982
Alessandria	1.039	987	937	687	1.035	1.108	795	1.040	-328
Ancona	1.622	1.817	1.953	1.307	1.515	1.138	1.130	1.643	1.273
Aosta	204	256	222	197	204	215	227	223	10
Arezzo	1.087	1.051	1.010	528	822	1.004	1.087	1.209	-446
Ascoli	1.364	1.465	1.209	974	1.252	1.050	1.210	1.271	229
Asti	392	553	328	334	298	433	401	403	72
Avellino	2.963	3.058	2.929	1.901	2.362	2.946	3.294	3.057	-808
Bari	6.353	6.593	5.625	4.733	6.581	6.187	5.206	5.391	-61
Belluno	453	288	308	261	376	436	245	275	-22
Benevento	2.121	2.404	2.605	1.671	1.905	2.076	1.811	2.707	302
Bergamo	2.588	2.323	1.900	1.333	2.066	2.205	2.244	1.910	-281
Biella	443	380	371	238	259	301	548	510	-186
Bologna	2.688	3.263	2.994	2.351	2.430	2.767	2.678	2.559	862
Bolzano (I° gr.)	633	421	536	365	820	543	399	480	-287
Brescia	2.495	2.579	2.324	1.644	1.856	2.690	2.638	2.233	-375
Brindisi	1.772	1.385	1.269	1.166	1.092	1.222	1.031	1.175	1.072
Cagliari	2.553	2.710	2.354	1.726	2.207	2.265	2.063	2.785	23
Caltanissetta	1.478	2.104	1.600	1.109	946	873	1.535	1.700	1.237
Campobasso	1.457	1.235	1.095	699	1.324	1.547	1.383	1.044	-812
Caserta	9.614	9.155	9.531	8.787	12.986	12.542	9.230	7.888	-5.559
Catania	18.805	19.312	15.991	11.530	8.171	8.218	8.667	9.396	31.186
Catanzaro	3.068	3.123	3.018	2.806	1.902	2.634	2.195	2.094	3.190
Chieti	1.353	1.206	1.150	918	932	1.320	1.542	1.068	-235
Como	1.418	1.374	1.320	836	1.164	1.491	1.244	1.132	-83
Cosenza	5.604	7.139	6.042	5.388	17.144	14.752	11.676	10.235	-29.634
Cremona	635	632	605	439	743	740	862	569	-603
Crotone	596	846	923	1.226	287	339	348	504	2.113
Cuneo	1.040	963	923	615	937	926	636	989	53
Enna	3.871	1.022	2.363	1.493	1.929	2.421	1.961	3.137	-699
Ferrara	1.048	3.808	865	579	826	1.026	1.544	1.729	1.175
Firenze	3.201	3.462	3.131	2.398	2.644	2.559	2.507	2.873	1.609
Foggia	4.390	3.841	3.500	2.769	2.698	3.395	2.950	2.608	2.849
Forlì	911	920	894	818	751	772	872	845	303
Frosinone	2.469	2.708	1.889	1.583	2.607	2.382	2.152	2.265	-757
Genova	3.495	3.649	3.388	2.420	2.828	3.174	3.099	3.204	647
Gorizia	449	348	384	260	550	523	345	364	-341
Grosseto	1.124	808	617	491	750	1.009	778	716	-213
Imperia	904	984	727	696	868	816	768	864	-5
Isernia	579	627	505	445	468	537	434	655	62
La Spezia	1.285	1.291	985	727	1.240	1.077	771	774	426
L'Aquila	938	965	984	880	553	1.123	1.132	971	-12

CTP	Pervenuti periodo 2009-2012				Definiti periodo 2009-2012				Δ periodo 2009-2012
	2009	2010	2011	2012	2009	2010	2011	2012	
Latina	3.612	3.749	3.045	2.158	3.275	3.274	3.596	2.436	-17
Lecce	3.057	3.095	2.960	1.987	5.379	3.368	3.017	3.136	-3.801
Lecco	842	803	716	606	641	728	849	652	97
Livorno	1.479	1.446	1.031	671	1.046	991	1.382	1.144	64
Lodi	492	582	640	391	441	548	585	514	17
Lucca	1.430	1.916	1.506	1.070	1.563	1.397	1.433	1.878	-349
Macerata	975	940	837	519	557	788	665	758	503
Mantova	808	795	833	558	695	844	885	727	-157
Massa Carrara	1.028	725	701	470	1.168	1.172	1.470	971	-1.857
Matera	795	872	805	692	910	818	729	766	-59
Messina	11.669	10.223	8.694	6.021	10.408	9.525	7.924	8.656	94
Milano	17.656	15.841	15.132	11.264	12.367	12.609	11.491	11.481	11.945
Modena	1.318	1.464	1.587	1.196	1.164	1.275	1.101	1.140	885
Napoli	26.998	28.818	24.509	19.256	27.476	25.819	23.680	23.092	-486
Novara	728	789	639	488	646	561	643	665	129
Nuoro	665	830	764	588	815	625	742	892	-227
Oristano	275	299	346	224	341	320	279	365	-161
Padova	1.523	1.559	1.873	1.572	1.875	1.348	1.080	1.572	652
Palermo	7.795	7.076	6.250	5.978	5.999	6.440	6.666	9.902	-1.908
Parma	1.482	1.559	1.683	1.244	852	1.266	980	1.530	1.340
Pavia	1.443	1.409	1.579	930	1.053	1.124	1.334	1.494	356
Perugia	2.162	2.097	2.030	1.536	2.127	2.151	2.193	1.938	-584
Pesaro	1.210	1.242	1.170	607	1.016	1.176	760	736	541
Pescara	3.856	1.450	1.319	1.205	1.210	3.933	1.125	1.198	364
Piacenza	777	861	752	722	612	704	544	784	468
Pisa	1.282	1.254	1.091	720	1.166	946	891	1.247	97
Pistoia	1.062	881	815	791	958	927	858	990	-184
Pordenone	573	589	605	382	486	607	535	550	-29
Potenza	1.604	1.474	1.163	1.440	1.185	1.878	1.386	779	453
Prato	651	685	654	510	562	675	656	634	-27
Ragusa	3.263	2.683	3.035	3.036	2.149	3.178	3.669	4.225	-1.204
Ravenna	1.241	1.285	1.419	884	849	959	1.096	1.033	892
Reggio Calabria	6.002	5.651	6.398	6.352	5.931	5.238	2.963	4.136	6.135
Reggio Emilia	985	1.074	1.081	995	1.093	1.201	1.254	1.085	-498
Rieti	823	773	652	380	771	793	809	797	-542
Rimini	868	932	798	658	969	1.311	956	653	-633
Roma	33.276	30.694	25.770	22.300	32.557	30.022	28.427	27.215	-6.181
Rovigo	600	649	497	383	467	583	604	570	-95
Salerno	7.978	7.673	7.663	6.934	5.812	7.500	7.487	6.930	2.519
Sassari	1.677	1.731	1.638	976	1.075	1.030	779	860	2.278
Savona	1.128	1.237	1.135	976	1.431	1.265	1.132	1.084	-436
Siena	900	1.014	905	585	636	805	844	720	399
Siracusa	4.377	4.824	4.497	4.530	1.799	1.785	2.007	2.965	9.672
Sondrio	469	412	350	199	462	476	407	317	-232
Taranto	2.724	3.144	2.887	1.987	4.244	5.277	5.291	3.801	-7.871
Teramo	726	715	731	620	625	899	762	701	-195

CTP	Pervenuti periodo 2009-2012				Definiti periodo 2009-2012				Δ periodo 2009-2012
	2009	2010	2011	2012	2009	2010	2011	2012	
Terni	4.916	950	744	467	2.612	3.335	840	603	-313
Torino	4.718	4.558	3.972	3.198	4.094	4.197	4.095	3.647	413
Trapani	1.647	2.374	1.274	1.365	1.761	1.898	1.872	1.713	-584
Trento (I° gr.)	1.018	1.092	694	521	648	702	540	651	784
Treviso	1.721	1.613	1.718	1.431	1.561	1.807	1.420	1.350	345
Trieste	767	737	675	556	690	845	576	941	-317
Udine	1.573	1.374	1.088	840	2.006	1.242	1.027	1.502	-902
Varese	2.379	1.987	1.776	1.070	2.160	2.369	1.993	1.599	-909
Venezia	1.776	1.872	1.935	1.611	1.677	1.998	1.542	1.226	751
Verbania	231	246	251	160	228	201	247	217	-5
Vercelli	456	556	357	240	468	571	388	359	-177
Verona	1.455	1.570	1.412	1.223	1.316	1.410	1.426	1.421	87
Vibo Valentia	1.129	1.528	1.285	1.560	1.013	566	758	943	2.222
Vicenza	1.562	1.381	1.516	1.446	1.476	1.505	1.162	1.292	470
Viterbo	1.613	1.909	1.209	901	1.115	1.282	1.110	1.375	750
Totale	297.222	290.924	260.983	209.018	267.332	272.414	245.925	248.766	23.710

TAB. A.1.2.e – **Andamento dei flussi presso le CTR: periodo 2009 - 2012**

CTR	Pervenuti periodo 2009-2012				Definiti periodo 2009-2012				Δ periodo 2009-2012
	2009	2010	2011	2012	2009	2010	2011	2012	
Abruzzo	1.457	2.859	1.904	1.191	955	1.601	1.975	2.235	645
Basilicata	818	817	961	525	651	683	705	546	536
Bolzano (II° gr.)	142	169	185	147	161	178	159	135	10
Calabria	3.199	3.375	3.047	2.133	2.377	2.379	1.854	1.998	3.146
Campania	13.380	14.423	13.619	10.848	9.007	11.082	12.568	12.627	6.986
Emilia Romagna	3.056	3.506	4.152	4.118	2.780	2.769	2.282	2.178	4.823
Friuli Venezia G.	573	706	778	506	979	1.063	888	972	-1.339
Lazio	8.805	9.762	8.409	7.285	7.152	7.931	7.848	6.944	4.386
Liguria	2.354	2.403	2.339	1.642	2.054	1.800	1.569	2.103	1.212
Lombardia	7.748	8.242	8.586	6.644	7.571	7.991	7.487	8.059	112
Marche	1.512	1.559	1.742	1.281	1.405	1.418	1.025	919	1.327
Molise	561	546	753	521	331	342	363	412	933
Piemonte	1.933	2.153	2.475	1.575	1.795	1.961	1.872	1.485	1.023
Puglia	3.296	3.658	4.595	3.539	4.533	4.474	3.516	3.567	-1.002
Sardegna	1.128	1.301	981	941	874	563	757	813	1.344
Sicilia	6.583	7.061	7.141	7.045	5.111	4.688	4.478	4.903	8.650
Toscana	2.921	3.458	3.584	2.817	2.586	3.013	2.874	3.448	859
Trento (II° gr.)	233	284	200	116	130	124	258	182	139
Umbria	754	1.047	996	705	393	605	897	933	674
Valle d'Aosta	48	54	46	32	73	42	44	35	-14
Veneto	2.326	2.656	2.654	1.954	2.126	2.418	2.242	2.434	370
Totale	62.827	70.039	69.147	55.565	53.044	57.125	55.661	56.928	34.820

A.1.3 ANALISI DEL CONTENZIOSO PRESSO LA COMMISSIONE TRIBUTARIA CENTRALE**TAB. A.1.3.a – Evoluzione del contenzioso presso la CTC**

	Pendenti al 31/12/2011	Pervenuti	Definiti	Pendenti al 31/12/2012	Variazione pendenti	
					n.	%
Abruzzo	1.609	0	964	645	-964	-59,9
Basilicata	187	0	184	3	-184	-98,4
Bolzano (II° gr.)	447	0	52	395	-52	-11,6
Calabria	697	0	255	442	-255	-36,6
Campania	16.103	7	10.172	5.938	-10.165	-63,1
Emilia Romagna	10.242	7	7.223	3.026	-7.216	-70,5
Friuli Venezia G.	1.002	1	1.002	1	-1.001	-99,9
Lazio	27.086	22	12.429	14.679	-12.407	-45,8
Liguria	2.383	4	1.925	462	-1.921	-80,6
Lombardia	21.578	17	10.413	11.182	-10.396	-48,2
Marche	2.503	0	682	1.821	-682	-27,2
Molise	601	2	555	48	-553	-92,0
Piemonte	9.059	59	5.847	3.271	-5.788	-63,9
Puglia	489	2	366	125	-364	-74,4
Sardegna	355	1	319	37	-318	-89,6
Sicilia	6.833	0	3.583	3.250	-3.583	-52,4
Toscana	17.633	3	4.911	12.725	-4.908	-27,8
Trento (II° gr.)	251	2	95	158	-93	-37,1
Umbria	4.557	0	2.630	1.927	-2.630	-57,7
Valle d'Aosta	0	0	0	0	0	0,0
Veneto	7.812	4	5.499	2.317	-5.495	-70,3
Totale	131.427	131	69.106	62.452	-68.975	-52,5

TAB. A.1.3.b – Analisi dei definiti presso le sezioni regionali della CTC

	Definiti anno 2012	di cui fascicoli definiti con:	
		decisione	ordinanza
Abruzzo	964	938	26
Basilicata	184	183	1
Bolzano (II° gr.)	52	52	0
Calabria	255	255	0
Campania	10.172	9.626	546
Emilia Romagna	7.223	3.192	4.031
Friuli Venezia G.	1002	104	898
Lazio	12.429	11.912	517
Liguria	1.925	1.223	702
Lombardia	10.413	7.819	2.594
Marche	682	675	7
Molise	555	28	527
Piemonte	5.847	4.168	1.679

	Definiti anno 2012	di cui fascicoli definiti con:	
		decisione	ordinanza
Puglia	366	312	54
Sardegna	319	72	247
Sicilia	3.583	2.728	855
Toscana	4.911	4.230	681
Trento (II° gr.)	95	95	0
Umbria	2.630	1.361	1.269
Valle d'Aosta	0	0	0
Veneto	5.499	1.604	3.895
Totale	69.106	50.577	18.529

TAB. A.1.3.c – Dimensionamento delle sezioni regionali della CTC

	N. collegi previsti dal DM 20/3/2008	al 31/12/2012:		N. giudici previsti dal DM 20/3/2008	N. giudici operativi al 31/12/2012	di cui giudici:		Differenza di organico
		n. collegi operativi	n. collegi non attivi			applicati dalle CTR/CTP	provenienti dalla CTC	
Abruzzo	2	2	0	12	11	9	2	-1
Basilicata	2	2	0	12	12	8	4	0
Bolzano (II° gr.)	1	1	0	6	9	6	3	3
Calabria	2	2	0	12	11	4	7	-1
Campania	19	18	1	114	102	63	39	-12
Emilia Romagna	11	11	0	66	55	24	31	-11
Friuli Venezia G.	1	1	0	6	7	6	1	1
Lazio	31	26	5	186	127	20	107	-59
Liguria	7	7	0	42	40	32	8	-2
Lombardia	21	16	5	126	88	73	15	-38
Marche	3	3	0	18	14	9	5	-4
Molise	4	4	0	24	19	10	9	-5
Piemonte	8	6	2	48	39	22	17	-9
Puglia	4	4	0	24	24	22	2	0
Sardegna	1	1	0	6	5	4	1	-1
Sicilia	8	5	3	48	30	21	9	-18
Toscana	13	11	2	78	59	27	32	-19
Trento (II° gr.)	1	1	0	6	9	8	1	3
Umbria	3	2	1	18	14	13	1	-4
Valle d'Aosta	1	1	0	6	4	4	0	-2
Veneto	9	7	2	54	35	21	14	-19
TOTALI	152	131	21	912	714	406	308	-198

A.2 PENDENTI

A.2.1 PENDENTI - ANALISI PER ANNO DI PRESENTAZIONE

TAB. A.2.1.a – Analisi dei pendenti per anno di presentazione

Anno di presentazione	Pendenti al 31/12/2012		
	CTP	CTR	TOTALI
pre 1997	15.728	745	16.473
1997	352	1.428	1.780
1998	489	215	704
1999	402	626	1.028
2000	1.254	492	1.746
2001	615	305	920
2002	1.857	474	2.331
2003	1.296	314	1.610
2004	2.018	322	2.340
2005	5.656	631	6.287
2006	9.661	930	10.591
2007	16.537	1.812	18.349
2008	27.895	4.043	31.938
2009	54.429	7.862	62.291
2010	94.479	19.259	113.738
2011	143.109	37.707	180.816
2012	182.394	50.898	233.292
Totale	558.171	128.063	686.234

TAB. A.2.1.b – Analisi dei pendenti per scaglione di anzianità

Scaglioni	Pendenti al 31/12/2012					
	CTP		CTR		TOTALI	
	n.	%	n.	%	n.	%
ricorsi pendenti da più di 5 anni (depositati prima del 1/1/2008)	55.865	10,01	8.294	6,48	64.159	9,35
ricorsi pendenti tra 2 e 5 anni (depositati tra 1/1/08 e 31/12/10)	176.803	31,67	31.164	24,33	207.967	30,31
ricorsi pendenti da meno di 2 anni (depositati dopo il 31/12/2010)	325.503	58,32	88.605	69,19	414.108	60,34
Totale	558.171	100,00	128.063	100,00	686.234	100,00

A.2.2 PENDENTI - ANALISI PER ENTE IMPOSITORE**TAB. A.2.2.a – CTP - Ricorsi pendenti distinti per tipologia di ente impositore**

CTP		Agenzia		Agenzia Dogane e Monopoli	Equitalia	Enti Territoriali	Altri Enti	Totale
		Entrate	Territorio					
Nord	Liguria	5.584	767	550	311	877	418	8.507
Ovest	Lombardia	25.830	413	261	1.340	2.264	640	30.748
	Piemonte	6.744	258	76	276	893	592	8.839
	Valle d'Aosta	124	26	11	0	8	4	173
Nord Est	Emilia Romagna	11.778	1.347	153	444	1.472	1.029	16.223
	Friuli Venezia	2.628	67	63	64	258	139	3.219
	Trentino Alto Adige	1.541	6	13	35	110	90	1.795
	Veneto	9.188	232	311	363	1.011	304	11.409
Centro	Lazio	47.938	822	385	12.631	12.724	3.484	77.984
	Marche	6.484	98	69	180	1.011	470	8.312
	Toscana	9.081	577	107	517	1.792	1.232	13.306
	Umbria	1.179	90	8	63	206	136	1.682
Sud	Abruzzo	2.381	52	26	391	606	246	3.702
	Basilicata	2.420	46	5	263	180	416	3.330
	Calabria	37.523	817	269	13.918	12.214	10.470	75.211
	Campania	32.461	3.123	857	8.981	19.046	5.942	70.410
	Molise	1.014	14	6	62	172	30	1.298
	Puglia	19.587	1.328	244	3.131	5.354	2.367	32.011
Isole	Sardegna	6.786	210	46	484	2.236	854	10.616
	Sicilia	95.266	1.077	317	27.454	30.605	24.677	179.396
Totale		325.537	11.370	3.777	70.908	93.039	53.540	558.171
%		58,32	2,04	0,68	12,70	16,67	9,59	100,00

TAB. A.2.2.b – CTP – Percentuali dei pendenti distinti per tipologia di ente impositore

CTP		Agenzia		Agenzia Dogane e Monopoli	Equitalia	Enti Territoriali	Altri Enti	Totale
		Entrate	Territorio					
Nord	Liguria	65,64%	9,02%	6,47%	3,66%	10,31%	4,91%	100,00%
Ovest	Lombardia	84,01%	1,34%	0,85%	4,36%	7,36%	2,08%	100,00%
	Piemonte	76,30%	2,92%	0,86%	3,12%	10,10%	6,70%	100,00%
	Valle d'Aosta	71,68%	15,03%	6,36%	0,00%	4,62%	2,31%	100,00%
Nord Est	Emilia Romagna	72,60%	8,30%	0,94%	2,74%	9,07%	6,34%	100,00%
	Friuli Venezia Giulia	81,64%	2,08%	1,96%	1,99%	8,01%	4,32%	100,00%
	Trentino Alto Adige	88,52%	0,20%	0,58%	2,94%	4,36%	3,41%	100,00%
	Veneto	80,53%	2,03%	2,73%	3,18%	8,86%	2,66%	100,00%
Centro	Lazio	61,47%	1,05%	0,49%	16,20%	16,32%	4,47%	100,00%
	Marche	78,01%	1,18%	0,83%	2,17%	12,16%	5,65%	100,00%
	Toscana	68,25%	4,34%	0,80%	3,89%	13,47%	9,26%	100,00%
	Umbria	70,10%	5,35%	0,48%	3,75%	12,25%	8,09%	100,00%
Sud	Abruzzo	64,32%	1,40%	0,70%	10,56%	16,37%	6,65%	100,00%
	Basilicata	72,67%	1,38%	0,15%	7,90%	5,41%	12,49%	100,00%

CTP		Agenzia		Agenzia Dogane e Monopoli	Equitalia	Enti Territoriali	Altri Enti	Totale
		Entrate	Territorio					
	Calabria	49,89%	1,09%	0,36%	18,51%	16,24%	13,92%	100,00%
	Campania	46,10%	4,44%	1,22%	12,76%	27,05%	8,44%	100,00%
	Molise	78,12%	1,08%	0,46%	4,78%	13,25%	2,31%	100,00%
	Puglia	61,19%	4,15%	0,76%	9,78%	16,73%	7,39%	100,00%
Isole	Sardegna	63,92%	1,98%	0,43%	4,56%	21,06%	8,04%	100,00%
	Sicilia	53,10%	0,60%	0,18%	15,30%	17,06%	13,76%	100,00%

TAB. A.2.2.c – CTR - Appelli pendenti distinti per tipologia di ente impositore

CTR		Agenzia		Agenzia Dogane e Monopoli	Equitalia	Enti Territoriali	Altri Enti	Totale
		Entrate	Territorio					
Nord	Liguria	3.357	125	424	139	283	54	4.382
	Ovest	Lombardia	7.982	112	110	243	527	161
	Piemonte	2.474	16	72	182	144	104	2.992
	Valle d'Aosta	33	7	0	2	0	1	43
	Nord	Emilia Romagna	6.756	1.287	200	179	712	336
Est	Friuli Venezia Giulia	590	11	40	3	35	15	694
	Trentino Alto Adige	454	3	10	9	23	2	501
	Veneto	2.400	38	45	98	178	61	2.820
Centro	Lazio	9.500	103	150	995	1731	706	13.185
	Marche	3.541	7	41	19	281	236	4.125
	Toscana	3.709	95	80	190	423	492	4.989
	Umbria	1.261	29	14	23	111	107	1.545
Sud	Abruzzo	2.069	9	16	107	398	93	2.692
	Basilicata	1.455	15	5	33	135	396	2.039
	Calabria	9.649	72	48	1.578	2611	597	14.555
	Campania	12.372	470	269	1.402	1509	643	16.665
	Molise	1.610	38	5	55	264	197	2.169
	Puglia	7.686	115	58	648	942	560	10.009
Isole	Sardegna	2.731	30	18	174	693	176	3.822
	Sicilia	17.014	152	82	2.152	2371	460	22.231
Totale		96.643	2.734	1687	8.231	13371	5397	128.063
%		75,47	2,13	1,32	6,43	10,44	4,21	100,00

TAB. A.2.2.d – CTR - Percentuali dei pendenti distinti per tipologia di ente impositore

CTR		Agenzia		Agenzia Dogane e Monopoli	Equitalia	Enti Territoriali	Altri Enti	Totale
		Entrate	Territorio					
Nord	Liguria	76,61%	2,85%	9,68%	3,17%	6,46%	1,23%	100,00%
	Ovest	Lombardia	87,38%	1,23%	1,20%	2,66%	5,77%	1,76%
	Piemonte	82,69%	0,53%	2,41%	6,08%	4,81%	3,48%	100,00%
	Valle d'Aosta	76,74%	16,28%	0,00%	4,65%	0,00%	2,33%	100,00%
Nord	Emilia Romagna	71,34%	13,59%	2,11%	1,89%	7,52%	3,55%	100,00%

CTR		Agenzia		Agenzia Dogane e Monopoli	Equitalia	Enti Territoriali	Altri Enti	Totale
		Entrate	Territorio					
Est	Friuli Venezia Giulia	85,01%	1,59%	5,76%	0,43%	5,04%	2,16%	100,00%
	Trentino Alto Adige	91,06%	0,54%	1,80%	1,88%	4,36%	0,36%	100,00%
	Veneto	85,11%	1,35%	1,60%	3,48%	6,31%	2,16%	100,00%
Centro	Lazio	72,05%	0,78%	1,14%	7,55%	13,13%	5,35%	100,00%
	Marche	85,84%	0,17%	0,99%	0,46%	6,81%	5,72%	100,00%
	Toscana	74,34%	1,90%	1,60%	3,81%	8,48%	9,86%	100,00%
	Umbria	81,62%	1,88%	0,91%	1,49%	7,18%	6,93%	100,00%
Sud	Abruzzo	76,86%	0,33%	0,59%	3,97%	14,78%	3,45%	100,00%
	Basilicata	71,36%	0,74%	0,25%	1,62%	6,62%	19,42%	100,00%
	Calabria	66,29%	0,49%	0,33%	10,84%	17,94%	4,10%	100,00%
	Campania	74,24%	2,82%	1,61%	8,41%	9,05%	3,86%	100,00%
	Molise	74,23%	1,75%	0,23%	2,54%	12,17%	9,08%	100,00%
	Puglia	76,79%	1,15%	0,58%	6,47%	9,41%	5,59%	100,00%
Isole	Sardegna	71,45%	0,78%	0,47%	4,55%	18,13%	4,60%	100,00%
	Sicilia	76,53%	0,68%	0,37%	9,68%	10,67%	2,07%	100,00%

A.2.3 PENDENTI - ANZIANITÀ MEDIA DEI PENDENTI (AMP)

L'**anzianità media dei ricorsi pendenti (AMP)** è riferita al numero dei ricorsi pendenti alla data di rilevazione ed è calcolata mediante la seguente formula:

$$AMP = \frac{\sum_{gg(data1-data0)} P}{P}$$

dove $\sum_{gg(data1-data0)}$ rappresenta la sommatoria dei giorni intercorrenti tra la data di presentazione di ogni ricorso pendente (*data0*) e la data di rilevazione (*data1*) e **P** rappresenta il numero dei ricorsi pendenti alla data di rilevazione. Per la presente relazione la data di rilevazione (*data1*) corrisponde al 31 dicembre 2012.

TAB. A.2.3.a – Anzianità media dei pendenti

	AMP al 31/12/2011 gg.	AMP al 31/12/2012 gg.
presso le CTP	892,7	965,0
presso le CTR	657,2	750,1
AMP generale	850,8	924,9

TAB. A.2.3.b – CTP - Anzianità media dei pendenti

CTP	AMP al 31/12/2011 gg.	AMP al 31/12/2012 gg.
Agrigento	357,9	463,7
Alessandria	457,8	521,0
Ancona	513,5	662,6
Aosta	287,5	303,7
Arezzo	433,1	475,2
Ascoli Piceno	421,9	498,6
Asti	373,2	367,9
Avellino	285,7	335,3
Bari	317,2	361,0
Belluno	160,7	248,3
Benevento	262,0	344,8
Bergamo	311,3	363,4
Biella	1.396,2	1.540,8
Bologna	395,8	471,6
Bolzano (I° gr.)	505,0	421,7
Brescia	244,0	300,2
Brindisi	414,1	478,9
Cagliari	488,7	564,9
Caltanissetta	566,4	677,8
Campobasso	386,0	518,1
Caserta	236,7	262,8
Catania	807,0	949,5

CTP	AMp al 31/12/2011 gg.	AMp al 31/12/2012 gg.
Catanzaro	792,8	889,7
Chieti	265,5	299,0
Como	206,2	289,4
Cosenza	2.964,4	2.961,9
Cremona	531,6	696,2
Crotone	1.023,5	1.020,0
Cuneo	392,4	469,5
Enna	684,6	623,1
Ferrara	529,4	734,2
Firenze	405,8	486,4
Foggia	677,9	827,0
Forlì	263,0	307,9
Frosinone	380,8	424,4
Genova	447,7	518,4
Gorizia	509,7	619,0
Grosseto	368,5	494,7
Imperia	490,2	533,2
Isernia	406,4	528,8
La Spezia	614,9	698,0
L'Aquila	303,2	368,7
Latina	641,3	803,0
Lecce	878,7	1.005,0
Lecco	229,3	278,0
Livorno	354,7	426,8
Lodi	250,5	370,3
Lucca	452,8	499,8
Macerata	671,0	798,3
Mantova	402,6	459,6
Massa Carrara	678,7	720,2
Matera	523,6	580,8
Messina	819,9	965,4
Milano	371,9	494,2
Modena	322,5	402,7
Napoli	671,2	768,4
Novara	364,3	401,9
Nuoro	4.071,3	4.090,7
Oristano	667,6	776,6
Padova	923,4	1.042,5
Palermo	1.521,4	1.455,0
Parma	545,9	649,2
Pavia	337,7	441,1
Perugia	198,7	255,3
Pesaro	312,5	452,8
Pescara	231,1	265,8
Piacenza	620,0	687,4

CTP	AMp al 31/12/2011 gg.	AMp al 31/12/2012 gg.
Pisa	425,5	522,8
Pistoia	453,8	499,4
Pordenone	190,8	265,1
Potenza	342,6	412,2
Prato	456,5	570,0
Ragusa	949,0	990,6
Ravenna	360,7	514,1
Reggio Calabria	633,9	699,4
Reggio Emilia	238,7	258,7
Rieti	433,0	529,0
Rimini	346,4	398,2
Roma	726,5	797,2
Rovigo	450,0	446,2
Salerno	255,8	299,3
Sassari	708,4	863,4
Savona	214,0	260,3
Siena	399,8	484,4
Siracusa	1.169,9	1.281,5
Sondrio	210,5	230,3
Taranto	1.163,5	1.136,7
Teramo	219,4	302,6
Terni	279,9	396,0
Torino	383,2	428,0
Trapani	1.005,5	940,4
Trento (I° gr.)	579,3	728,7
Treviso	237,4	345,3
Trieste	586,1	632,0
Udine	442,8	497,4
Varese	454,9	646,4
Venezia	517,9	598,2
Verbania	276,2	278,2
Vercelli	407,9	494,1
Verona	382,5	440,6
Vibo Valentia	421,9	472,7
Vicenza	1.271,2	692,6
Viterbo	616,0	744,0
AMd complessivo CTP	892,7	965,0

TAB. A.2.3.c – CTR - Anzianità media dei pendenti

CTR	AMp al 31/12/2011 gg.	AMp al 31/12/2012 gg.
Abruzzo	528,7	547,7
Basilicata	513,9	678,8

CTR	AMp al 31/12/2011 gg.	AMp al 31/12/2012 gg.
Bolzano (II° gr.)	769,3	695,0
Calabria	1.767,7	1.890,8
Campania	347,5	421,1
Emilia Romagna	450,9	506,2
Friuli Venezia Giulia	449,3	432,4
Lazio	418,7	495,9
Liguria	477,6	589,8
Lombardia	392,4	467,2
Marche	499,8	626,6
Molise	627,1	744,4
Piemonte	425,8	546,9
Puglia	923,1	975,1
Sardegna	710,7	838,9
Sicilia	658,4	739,2
Toscana	416,7	462,4
Trento (II° gr.)	448,3	550,4
Umbria	488,5	656,9
Valle d'Aosta	255,5	332,7
Veneto	400,6	462,4
AMd complessivo CTR	657,2	750,1

A.3 PERVENUTI

A.3.1 PERVENUTI - ANALISI PER ENTE IMPOSITORE

TAB. A.3.1.a – CTP - Ricorsi pervenuti distinti per tipologia di ente impositore

CTP		Agenzia		Agenzia Dogane e Monopoli	Equitalia	Enti Territoriali	Altri Enti	Totale	
		Entrate	Territorio						
Nord	Liguria	3.045	576	171	175	596	256	4.819	14,47%
Ovest	Lombardia	15.550	416	215	828	1.713	548	19.270	
	Piemonte	4.301	289	41	171	713	445	5.960	
	Valle d'Aosta	146	28	10	0	6	7	197	
Nord	Emilia Romagna	7.499	212	83	290	898	465	9.447	9,71%
Est	Friuli Venezia Giulia	1.661	68	47	38	165	59	2.038	
	Trentino Alto Adige	747	6	5	20	66	42	886	
	Veneto	6.196	219	152	246	873	241	7.927	
Centro	Lazio	12.488	428	115	6.302	6.285	1.704	27.322	19,60%
	Marche	2.540	83	38	77	506	163	3.407	
	Toscana	4.992	521	81	370	1.326	944	8.234	
	Umbria	1.402	94	11	68	289	139	2.003	
Sud	Abruzzo	2.078	52	12	411	796	274	3.623	36,08%
	Basilicata	1.248	61	6	196	126	495	2.132	
	Calabria	5.160	275	41	5.065	3.161	3.630	17.332	
	Campania	15.195	1.700	284	5.871	9.877	5.622	38.549	
	Molise	787	12	2	71	231	41	1.144	
	Puglia	6.792	663	108	1.837	2.359	883	12.642	
Isole	Sardegna	2.216	61	18	125	809	285	3.514	20,14%
	Sicilia	19.344	334	78	8.433	7.615	2.768	38.572	
Totale		113.387	6.098	1.518	30.594	38.410	19.011	209.018	
%		54,25	2,92	0,73	14,64	18,38	9,10	100,00	100,00%

TAB. A.3.1.b – CTP - Ricorsi pervenuti distinti per tipologia di ente impositore

CTP		Agenzia		Agenzia Dogane e Monopoli	Equitalia	Enti Territoriali	Altri Enti	Totale
		Entrate	Territorio					
Nord	Liguria	63,19%	11,95%	3,55%	3,63%	12,37%	5,31%	100,00%
Ovest	Lombardia	80,70%	2,16%	1,12%	4,30%	8,89%	2,84%	100,00%
	Piemonte	72,16%	4,85%	0,69%	2,87%	11,96%	7,47%	100,00%
	Valle d'Aosta	74,11%	14,21%	5,08%	0,00%	3,05%	3,55%	100,00%
Nord	Emilia Romagna	79,38%	2,24%	0,88%	3,07%	9,51%	4,92%	100,00%
Est	Friuli Venezia Giulia	81,50%	3,34%	2,31%	1,86%	8,10%	2,89%	100,00%
	Trentino Alto Adige	84,31%	0,68%	0,56%	2,26%	7,45%	4,74%	100,00%
	Veneto	78,16%	2,76%	1,92%	3,10%	11,01%	3,04%	100,00%
Centro	Lazio	45,71%	1,57%	0,42%	23,07%	23,00%	6,24%	100,00%
	Marche	74,55%	2,44%	1,12%	2,26%	14,85%	4,78%	100,00%
	Toscana	60,63%	6,33%	0,98%	4,49%	16,10%	11,46%	100,00%
	Umbria	70,00%	4,69%	0,55%	3,39%	14,43%	6,94%	100,00%
Sud	Abruzzo	57,36%	1,44%	0,33%	11,34%	21,97%	7,56%	100,00%

	Basilicata	58,54%	2,86%	0,28%	9,19%	5,91%	23,22%	100,00%
	Calabria	29,77%	1,59%	0,24%	29,22%	18,24%	20,94%	100,00%
	Campania	39,42%	4,41%	0,74%	15,23%	25,62%	14,58%	100,00%
	Molise	68,79%	1,05%	0,17%	6,21%	20,19%	3,58%	100,00%
	Puglia	53,73%	5,24%	0,85%	14,53%	18,66%	6,98%	100,00%
Isole	Sardegna	63,06%	1,74%	0,51%	3,56%	23,02%	8,11%	100,00%
	Sicilia	50,15%	0,87%	0,20%	21,86%	19,74%	7,18%	100,00%

TAB. A.3.1.c – CTR - Appelli pervenuti distinti per tipologia di ente impositore

CTR		Agenzia		Agenzia Dogane e Monopoli	Equitalia	Enti Territoriali	Altri Enti	Totale	
		Entrate	Territorio						
Nord Ovest	Liguria	1.145	72	215	63	118	29	1.642	17,81%
	Lombardia	5.682	93	73	228	431	137	6.644	
	Piemonte	1.286	9	32	76	85	87	1.575	
	Valle d'Aosta	26	3	0	2	0	1	32	
Nord Est	Emilia Romagna	2.306	1.222	68	105	321	96	4.118	12,31%
	Friuli Venezia Giulia	440	12	14	1	27	12	506	
	Trentino Alto Adige	236	0	5	9	13	0	263	
	Veneto	1.615	28	27	58	154	72	1.954	
Centro	Lazio	4.885	71	98	700	1.121	410	7.285	21,75%
	Marche	1.843	63	78	141	313	379	2.817	
	Toscana	1.045	3	16	18	123	76	1.281	
	Umbria	523	24	15	20	92	31	705	
Sud	Abruzzo	850	5	12	45	238	41	1.191	33,76%
	Basilicata	393	6	6	13	66	41	525	
	Calabria	1.281	9	6	439	235	163	2.133	
	Campania	7.249	371	222	1.201	1.383	422	10.848	
	Molise	393	13	3	21	66	25	521	
	Puglia	2.440	82	31	403	394	189	3.539	
Isole	Sardegna	633	5	4	57	214	28	941	14,37%
	Sicilia	4.926	49	17	927	957	169	7.045	
Totale		39.197	2.140	942	4.527	6.351	2.408	55.565	
%		70,54	3,85	1,70	8,15	11,43	4,33	100,00	100,00%

TAB. A.3.1.d – CTR - Appelli pervenuti distinti per tipologia di ente impositore

CTR		Agenzia		Agenzia Dogane e Monopoli	Equitalia	Enti Territoriali	Altri Enti	Totale
		Entrate	Territorio					
Nord Ovest	Liguria	69,73%	4,38%	13,09%	3,84%	7,19%	1,77%	100,00%
	Lombardia	85,52%	1,40%	1,10%	3,43%	6,49%	2,06%	100,00%
	Piemonte	81,65%	0,57%	2,03%	4,83%	5,40%	5,52%	100,00%
	Valle d'Aosta	81,25%	9,38%	0,00%	6,25%	0,00%	3,13%	100,00%
Nord Est	Emilia Romagna	56,00%	29,67%	1,65%	2,55%	7,80%	2,33%	100,00%
	Friuli Venezia Giulia	86,96%	2,37%	2,77%	0,20%	5,34%	2,37%	100,00%
	Trentino Alto Adige	89,73%	0,00%	1,90%	3,42%	4,94%	0,00%	100,00%
	Veneto	82,65%	1,43%	1,38%	2,97%	7,88%	3,68%	100,00%
Centro	Lazio	67,06%	0,97%	1,35%	9,61%	15,39%	5,63%	100,00%
	Marche	81,58%	0,23%	1,25%	1,41%	9,60%	5,93%	100,00%
	Toscana	65,42%	2,24%	2,77%	5,01%	11,11%	13,45%	100,00%

CTR		Agenzia		Agenzia Dogane e Monopoli	Equitalia	Enti Territoriali	Altri Enti	Totale
		Entrate	Territorio					
	Umbria	74,18%	3,40%	2,13%	2,84%	13,05%	4,40%	100,00%
Sud	Abruzzo	71,37%	0,42%	1,01%	3,78%	19,98%	3,44%	100,00%
	Basilicata	74,86%	1,14%	1,14%	2,48%	12,57%	7,81%	100,00%
	Calabria	60,06%	0,42%	0,28%	20,58%	11,02%	7,64%	100,00%
	Campania	66,82%	3,42%	2,05%	11,07%	12,75%	3,89%	100,00%
	Molise	75,43%	2,50%	0,58%	4,03%	12,67%	4,80%	100,00%
	Puglia	68,95%	2,32%	0,88%	11,39%	11,13%	5,34%	100,00%
Isole	Sardegna	67,27%	0,53%	0,43%	6,06%	22,74%	2,98%	100,00%
	Sicilia	69,92%	0,70%	0,24%	13,16%	13,58%	2,40%	100,00%

A.3.1.1 Confronti dei pervenuti negli anni dal 2010 al 2012, distinti per ente impositore

TAB. A.3.1.1.a – CTP – Confronto tra i pervenuti negli anni dal 2010 al 2012, distinti per tipologia di ente impositore

		2010		2011		2012	
		n.	%	n.	%	n.	%
Agenzia	Entrate	180.239	61,95	159.392	61,07	113.387	54,25
	Territorio	8.051	2,77	5.267	2,02	6.098	2,92
Agenzia Dogane e Monopoli		2.582	0,89	2.289	0,88	1.518	0,72
Equitalia		30.922	10,63	29.608	11,34	30.594	14,64
Enti Territoriali		41.676	14,32	43.103	16,52	38.410	18,37
Altri Enti		27.454	9,44	21.324	8,17	19.011	9,10
Totale		290.924	100,00	260.983	100,00	209.018	100,00

TAB. A.3.1.1.b – CTR – Confronto tra i pervenuti negli anni dal 2010 al 2012, distinti per tipologia di ente impositore

		2010		2011		2012	
		n.	%	n.	%	n.	%
Agenzia	Entrate	50.944	72,74	52.436	75,83	39.197	70,54
	Territorio	3.986	5,69	1.231	1,78	2.140	3,85
Agenzia Dogane e Monopoli		1.013	1,45	1.171	1,69	942	1,70
Equitalia		3.486	4,98	3.729	5,39	4.527	8,15
Enti Territoriali		6.812	9,73	6.583	9,52	6.351	11,43
Altri Enti		3.798	5,42	3.997	5,78	2.408	4,33
Totale		70.039	100,00	69.147	100,00	55.565	100,00

TAB. A.3.1.1.c – CTR – Confronto tra i pervenuti negli anni dal 2010 al 2012, distinti per tipologia di ente impositore e proponente l'appello

		Proponente l'appello - 2010				Proponente l'appello - 2011				Proponente l'appello - 2012			
		Contribuente		Ufficio		Contribuente		Ufficio		Contribuente		Ufficio	
		n.	%	n.	%	n.	%	n.	%	n.	%	n.	%
Agenzia	Entrate	25.625	36,59	25.319	36,15	23.916	34,59	28.520	41,25	16.908	30,43	22.289	40,11
	Territorio	632	0,90	3.354	4,79	589	0,85	642	0,93	457	0,82	1.683	3,03
Agenzia Dogane e Monopoli		520	0,74	493	0,70	535	0,77	636	0,92	475	0,85	467	0,84
Equitalia		1.782	2,54	1.704	2,43	2.034	2,94	1.695	2,45	2.364	4,25	2.163	3,89
Enti Territoriali		3.903	5,57	2.909	4,15	3.561	5,15	3.022	4,37	3.523	6,34	2.828	5,09
Altri Enti		1.830	2,61	1.968	2,81	1.556	2,25	2.441	3,53	1.165	2,10	1.243	2,24
Totale		34.292	48,96	35.747	51,04	32.191	46,55	36.956	53,45	24.892	44,80	30.673	55,20

A.3.2 PERVENUTI - ANALISI PER NATURA GIURIDICA DEI RICORRENTI**TAB. A.3.2.a – Confronto tra i pervenuti negli anni 2011 e 2012, distinti per natura giuridica del ricorrente**

	2011						2012					
	CTP		CTR		CTP + CTR		CTP		CTR		CTP + CTR	
	n.	%	n.	%	n.	%	n.	%	n.	%	n.	%
Persona fisica	190.408	72,96	43.654	63,13	234.062	70,90	151.945	72,69	33.773	60,78	185.718	70,19
Altri soggetti	70.575	27,04	25.493	36,87	96.068	29,10	57.073	27,31	21.792	39,22	78.865	29,81
Totale	260.983	100,00	69.147	100,00	330.130	100,00	209.018	100,00	55.565	100,00	264.583	100,00

TAB. A.3.2.b – Dettaglio dei pervenuti per natura giuridica del ricorrente - 2012

	Persona fisica		Altri soggetti di cui						Totale	
			Società di persone		Società di capitali		Altre forme giuridiche			
	n.	%	n.	%	n.	%	n.	%	n.	%
CTP	151.945	72,69	10.455	5,00	39.335	18,82	7.283	3,48	209.018	100,00
CTR	33.773	60,78	3.483	6,27	15.792	28,42	2.517	4,53	55.565	100,00
Totale	185.718	70,19	13.938	5,64	55.127	23,62	9.800	4,01	264.583	100,00

Limitatamente alla voce “Altri soggetti”, la successiva tabella mostra la suddivisione dei pervenuti per le categorie economiche in cui rientra il ricorrente.

TAB. A.3.2.c – Analisi dei pervenuti per macro settore economico - 2012

	Agricoltura		Commercio		Industria		Servizi privati		Servizi pubblici		Non classificabile		Totale	
	n.	%	n.	%	n.	%	n.	%	n.	%	n.	%	n.	%
CTP	1.312	2,30	11.225	19,67	19.445	34,07	21.778	38,16	2.337	4,09	976	1,71	57.073	100,00
CTR	585	2,68	4.330	19,87	8.439	38,73	7.269	33,36	792	3,63	377	1,73	21.792	100,00
Totale	1.897	2,41	15.555	19,72	27.884	35,36	29.047	36,83	3.129	3,97	1.353	1,72	78.865	100,00

Sempre limitatamente alla voce “Altri soggetti”, con la successiva tabella si illustra in dettaglio il settore economico del ricorrente.

TAB. A.3.2.d – Dettaglio dei pervenuti per settore economico - 2012

Macrosezione	Sezione*	CTP		CTR		Totale	
		n.	%	n.	%	n.	%
Agricoltura	Agricoltura, silvicoltura e pesca	1.312	2,30	585	2,68	1.897	2,41
Commercio	Commercio all'ingrosso e al dettaglio; riparazione di autoveicoli e motocicli	11.225	19,67	4.330	19,87	15.555	19,72
Industria	Attività manifatturiere	8.609	15,08	3.474	15,94	12.083	15,32
	Costruzioni	7.917	13,87	3.245	14,89	11.162	14,15
	Estrazione di minerali da cave e miniere	159	0,28	93	0,43	252	0,32

Macrosezione	Sezione*	CTP		CTR		Totale	
		n.	%	n.	%	n.	%
	Fornitura di acqua-reti fognarie, attività di gestione dei rifiuti e risanamento	906	1,59	370	1,70	1.276	1,62
	Fornitura di energia elettrica, gas, vapore e aria condizionata	1.854	3,25	1.257	5,77	3.111	3,94
Servizi privati	Altre attività di servizi	1.674	2,93	424	1,95	2.098	2,66
	Attività artistiche, sportive, di intrattenimento e divertimento	1.508	2,64	320	1,47	1.828	2,32
	Attività dei servizi di alloggio e di ristorazione	3.629	6,36	1.303	5,98	4.932	6,25
	Attività di famiglie e convivenze come datori di lavoro per personale domestico-produzione di beni e servizi	2	0,00	0	0,00	2	0,00
	Attività finanziarie e assicurative	2.500	4,38	870	3,99	3.370	4,27
	Attività immobiliari	4.496	7,88	1.577	7,24	6.073	7,70
	Attività professionali, scientifiche e tecniche	1.489	2,61	545	2,50	2.034	2,58
	Noleggio, agenzie di viaggio, servizi di supporto alle imprese	2.123	3,72	694	3,18	2.817	3,57
	Servizi di informazione e comunicazione	2.048	3,59	714	3,28	2.762	3,50
	Trasporto e magazzinaggio	2.309	4,05	822	3,77	3.131	3,97
Servizi pubblici	Amministrazione pubblica e difesa-assicurazione sociale obbligatoria	1.038	1,82	392	1,80	1.430	1,81
	Istruzione	527	0,92	134	0,61	661	0,84
	Organizzazioni ed organismi extraterritoriali	30	0,05	8	0,04	38	0,05
	Sanità e assistenza sociale	742	1,30	258	1,18	1.000	1,27
Non classificabile		976	1,71	377	1,73	1.353	1,72
Totale		57.073	100,00	21.792	100,00	78.865	100,00

*Classificazione delle attività economiche ATECO 2007

Graf. A.3.2.e – Pervenuti nel 2012 distinti per settore economico

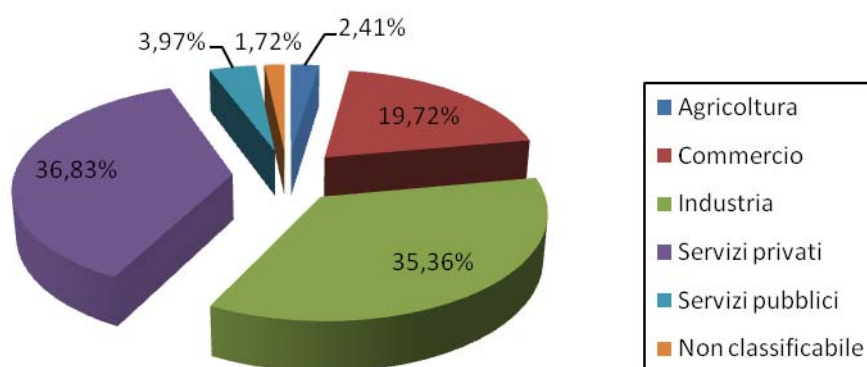

A.3.3 PERVENUTI - ANALISI PER TIPO DI PROCEDIMENTO**TAB. A.3.3.a – Confronto tra i pervenuti negli anni 2011 e 2012, distinti per tipologia di procedimento**

	2011				2012			
	CTP		CTR		CTP		CTR	
	n.	n.	n.	n.	n.	%	n.	%
Procedimento ordinario	260.186	99,69	67.238	97,24	208.343	99,68	53.853	96,92
Ricorso per revoca	84	0,03	534	0,77	40	0,02	580	1,04
Ricorso per ottemperanza	262	0,10	175	0,25	252	0,12	177	0,32
Ricorso per ricusazione	66	0,03	1	0,00	4	0,00	2	0,00
Misure cautelari e conservative - art. 22 del D.Lgs. 472/1997	385	0,15	2	0,00	379	0,18	5	0,01
Riassunti a seguito di rinvio da Cassazione o da CTC	0	0,0	1.197	1,73	0	0,00	948	1,71
Totale	260.983	100,00	69.147	100,00	209.018	100,00	55.565	100,00

A.3.4 PERVENUTI - ANALISI DELLE IMPOSTE OGGETTO DI CONTESTAZIONE

TAB. A.3.4.a – Analisi dei ricorsi pervenuti nel 2012 per tipologia di tributi

	Pervenuti anno 2012					
	CTP		CTR		Totale	
	n.	%	n.	%	n.	%
Tributi erariali						
Doganali	1.224	0,59	885	1,59	2.109	0,80
Registro	13.486	6,45	4.544	8,18	18.030	6,81
Ipotecarie e catastali	8.423	4,03	2.803	5,04	11.226	4,24
Altre imposte indirette	2.471	1,18	495	0,89	2.966	1,12
Ire, Irpef e addizionali	47.475	22,71	12.707	22,87	60.182	22,75
Ires e Irpeg	9.064	4,34	3.337	6,01	12.401	4,69
Irap	24.462	11,70	9.592	17,26	34.054	12,87
Iva	17.320	8,29	7.785	14,01	25.105	9,49
Altri tributi erariali	16.907	8,09	3.753	6,76	20.659	7,81
Tributi locali						
Ici	20.859	9,98	4.075	7,33	24.934	9,42
Tributi smaltimento rifiuti	18.292	8,75	2.885	5,19	21.177	8,00
Tributi e tasse auto	18.262	8,74	1.050	1,89	19.312	7,30
Cosap e Tosap	1.214	0,58	144	0,26	1.358	0,51
Pubblicità	1.947	0,93	460	0,83	2.407	0,91
Altri tributi locali	7.612	3,64	1.050	1,89	8.663	3,27
Totale	209.018	100,00	55.565	100,00	264.583	100,00

Grafico. A.3.4.b – Analisi dei ricorsi pervenuti nel 2012 per tipologia di tributi

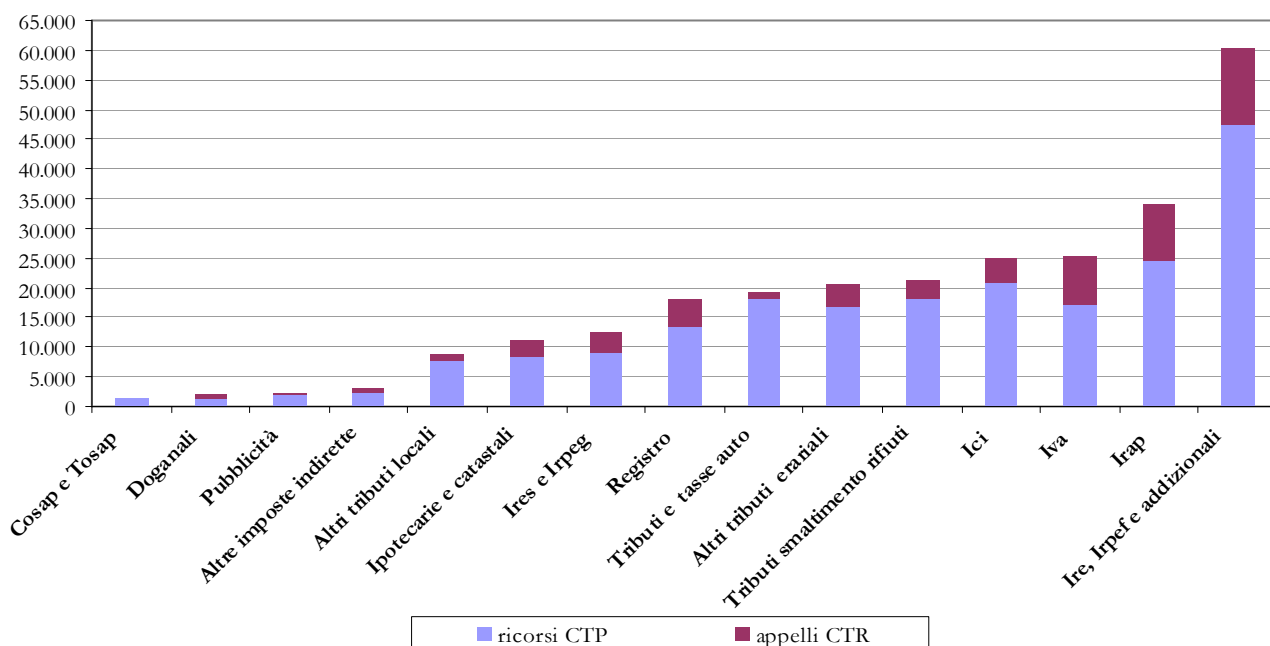

A.3.4.1 Trend delle imposte oggetto del contenzioso

TAB. A.3.4.1.a – CTP - Andamento dei ricorsi pervenuti nel triennio 2010-2012 distinti per i tributi in contenzioso

	Pervenuti presso le CTP					
	2010		2011		2012	
	n	%	n.	%	n.	%
Tributi erariali						
Doganali	2.104	0,72	1.796	0,69	1.224	0,59
Registro	24.654	8,47	22.736	8,71	13.486	6,45
Ipotecarie e catastali	9.674	3,33	6.531	2,50	8.423	4,03
Altre imposte indirette	4.126	1,42	5.297	2,03	2.471	1,18
Ire, Irpef e addizionali	58.892	20,24	54.497	20,87	47.475	22,71
Ires e Irpeg	8.226	2,83	9.108	3,49	9.064	4,34
Irap	60.467	20,78	47.423	18,17	24.462	11,70
Iva	19.829	6,82	18.182	6,97	17.320	8,29
Altri tributi erariali	23.100	7,94	20.298	7,78	16.907	8,09
Tributi locali						
Ici	23.068	7,93	22.824	8,75	20.859	9,98
Tributi smaltimento rifiuti	27.102	9,32	24.349	9,33	18.292	8,75
Tributi e tasse auto	19.050	6,55	19.669	7,54	18.262	8,74
Cosap e Tosap	1.115	0,38	1.218	0,47	1.214	0,58
Pubblicità	3.051	1,05	2.198	0,84	1.947	0,93
Altri tributi locali	6.466	2,22	4.857	1,86	7.612	3,64
Totale	290.924	100,00	260.983	100,00	209.018	100,00

TAB. A.3.4.1.b – CTP – Confronto tra tributi erariali e tributi locali

	Pervenuti presso le CTP					
	2010		2011		2012	
	n.	%	n.	%	n.	%
Tributi erariali	211.072	72,55	185.868	71,22	140.832	67,38
Tributi locali	79.852	27,45	75.115	28,78	68.186	32,62
Totale	290.924	100,00	260.983	100,00	209.018	100,00

TAB. A.3.4.1.c – CTR - Andamento dei ricorsi pervenuti nel triennio 2010-2012 distinti per i tributi in contenzioso

	Pervenuti presso le CTR					
	2010		2011		2012	
	n.	%	n.	%	n.	%
Tributi erariali						
Doganali	852	1,22	953	1,38	885	1,59
Registro	6.227	8,89	5.528	7,99	4.544	8,18
Ipotecarie e catastali	4.379	6,25	1.841	2,66	2.803	5,04
Altre imposte indirette	2.236	3,19	1.109	1,60	495	0,89
Ire, Irpef e addizionali	12.481	17,82	14.556	21,05	12.707	22,87
Ires e Irpeg	2.443	3,49	2.836	4,10	3.337	6,01
Irap	17.854	25,49	15.922	23,03	9.592	17,26
Iva	7.088	10,12	8.075	11,68	7.785	14,01
Altri tributi erariali	5.875	8,39	6.455	9,34	3.753	6,76
Tributi locali						
Ici	3.845	5,49	3.659	5,29	4.075	7,33
Tributi smaltimento rifiuti	2.795	3,99	2.362	3,42	2.885	5,19
Tributi e tasse auto	1.097	1,57	1.398	2,02	1.050	1,89
Cosap e Tosap	149	0,21	157	0,23	144	0,26
Pubblicità	720	1,03	513	0,74	460	0,83
Altri tributi locali	1.998	2,85	3.783	5,47	1.050	1,89
Totale	70.039	100,00	69.147	100,00	55.565	100,00

TAB. A.3.4.1.d – CTR – Confronto tra tributi erariali e tributi locali

	Pervenuti presso le CTR					
	2010		2011		2012	
	n.	%	n.	%	n.	%
Tributi erariali	59.435	84,86	57.275	82,83	45.901	82,61
Tributi locali	10.604	15,14	11.872	17,17	9.664	17,39
Totale	70.039	100,00	69.147	100,00	55.565	100,00

A.3.5 PERVENUTI - ANALISI SUL VALORE DELLA CONTROVERSIA**TAB. A.3.5.a – CTP – Valore della controversia - 2012**

CTP aggregate per regione		Ricorsi pervenuti n.	Valore totale in euro	Valore medio in euro
Nord	Liguria	4.819	497.423.150,04	103.221
	Ovest			
	Lombardia	19.270	7.992.358.477,31	414.757
	Piemonte	5.960	737.048.357,79	123.666
	Valle d'Aosta	197	7.570.130,47	38.427
Nord	Emilia Romagna	9.447	926.792.356,72	98.104
	Est			
	Friuli Venezia Giulia	2.038	226.154.513,88	110.969
	Trentino Alto Adige	886	122.295.888,38	138.031
	Veneto	7.927	1.633.088.305,10	206.016
Centro	Lazio	27.322	5.404.354.139,81	197.802
	Marche	3.407	309.935.776,24	90.970
	Toscana	8.234	656.908.004,34	79.780
	Umbria	2.003	132.357.942,98	66.080
Sud	Abruzzo	3.623	381.499.978,77	105.299
	Basilicata	2.132	92.427.689,76	43.353
	Calabria	17.332	523.639.851,58	30.212
	Campania	38.549	2.123.222.529,66	55.079
	Molise	1.144	81.868.704,27	71.564
	Puglia	12.642	1.202.972.921,38	95.157
Isole	Sardegna	3.514	334.469.423,71	95.182
	Sicilia	38.572	1.333.121.781,24	34.562
Totale		209.018	24.719.509.923,43	118.265

TAB. A.3.5.b – CTP – Valore della controversia per scaglioni - 2012

Scaglioni	Ricorsi pervenuti		Valore totale	
	n.	%	euro	%
da 0 a 2.582,28 euro	90.960	43,52	69.655.120,47	0,28
da 2.582,29 a 20.000 euro	60.977	29,17	514.044.826,27	2,08
da 20.000,01 a 100.000 euro	33.920	16,23	1.489.288.633,21	6,02
da 100.000,01 a 250.000 euro	8.406	4,02	1.304.897.256,28	5,28
da 250.000,01 a 1.000.000 euro	5.726	2,74	2.830.114.002,50	11,45
oltre 1.000.000 euro	3.115	1,49	18.511.510.084,70	74,89
valore indeterminabile	5.914	2,83	0,00	0,00
Totale	209.018	100,00	24.719.509.923,43	100,00

TAB. A.3.5.c – CTP – Confronto nel biennio 2011 – 2012 dei pervenuti con valore inferiore e superiore a 20.000 euro

Valore della controversia	Ricorsi pervenuti anno 2011		Ricorsi pervenuti anno 2012		Differenza 2012 - 2011
	n.	%	n.	%	
da 0 a 20.000 euro	209.088	80,12%	151.937	72,69%	-57.151
oltre 20.000 euro	49.987	19,15%	51.167	24,48%	1.180
valore indeterminabile	1.908	0,73%	5.914	2,83%	4.006
Totale	260.983	100,00%	209.018	100,00%	-51.965

TAB. A.3.5.d – CTP – Confronto nel biennio 2011 – 2012 dei pervenuti distribuiti per valore inferiore e superiore a 20.000 euro e per ente impositore

		Pervenuti 2011						Pervenuti 2012					
		da 0 a 20.000 euro		oltre 20.000 euro		valore indeterminabile		da 0 a 20.000 euro		oltre 20.000 euro		valore indeterminabile	
		n.	%	n.	%	n.	%	n.	%	n.	%	n.	%
Agenzia	Entrate	118.755	56,80	40.289	80,60	348	18,24	70.698	46,53	41.405	80,92	1.284	21,71
	Territorio	3.738	1,79	122	0,24	1.407	73,74	1.736	1,14	67	0,13	4.295	72,62
Agenzia Dogane e Monopoli		1.510	0,72	768	1,54	11	0,58	894	0,59	615	1,20	9	0,15
Equitalia		24.088	11,52	5.461	10,92	59	3,09	24.720	16,27	5.672	11,09	202	3,42
Enti Territoriali		40.922	19,57	2.149	4,30	32	1,68	35.695	23,49	2.651	5,18	64	1,08
Altri Enti		20.075	9,60	1.198	2,40	51	2,67	18.194	11,97	757	1,48	60	1,01
Totale		209.088	100,00	49.987	100,00	1.908	100,00	151.937	100,00	51.167	100,00	5.914	100,00

TAB. A.3.5.e – CTP – Confronto nel biennio 2011 – 2012 dei pervenuti distribuiti per valore inferiore e superiore a 20.000 euro e per natura giuridica

	Pervenuti 2011						Pervenuti 2012					
	da 0 a 20.000 euro		oltre 20.000 euro		valore indeterminabile		da 0 a 20.000 euro		oltre 20.000 euro		valore indeterminabile	
	n.	%	n.	%	n.	%	n.	%	n.	%	n.	%
Persone fisiche	163.141	78,03	26.437	52,89	1.162	60,90	122.297	80,49	25.962	50,74	3.686	62,33
Società di capitali	29.459	14,09	18.174	36,35	564	29,56	18.156	11,95	19.577	38,26	1.602	27,09
Società di persone	10.918	5,22	2.988	5,98	123	6,45	7.317	4,82	2.718	5,31	420	7,10
Altre forme giuridiche	5.570	2,66	2.388	4,78	59	3,09	4.167	2,74	2.910	5,69	206	3,48
Totale	209.088	100,00	49.987	100,00	1.908	100,00	151.937	100,00	51.167	100,00	5.914	100,00

TAB. A.3.5.f – CTR – Valore della controversia - 2012

CTR	Appelli pervenuti n.	Valore totale in euro	Valore medio in euro
Abruzzo	1.191	454.767.054,24	381.836
Basilicata	525	26.156.720,36	49.822
Bolzano (II° gr.)	147	30.226.820,19	205.625
Calabria	2.133	147.297.731,69	69.057
Campania	10.848	1.441.066.643,93	132.842
Emilia Romagna	4.118	795.707.804,15	193.227
Friuli Venezia Giulia	506	87.970.731,63	173.855
Lazio	7.285	1.478.431.136,02	202.942
Liguria	1.642	207.485.176,25	126.361
Lombardia	6.644	5.444.010.243,73	819.387
Marche	1.281	196.132.580,47	153.109
Molise	521	92.662.625,61	177.855
Piemonte	1.575	467.521.301,33	296.839
Puglia	3.539	462.398.127,17	130.658
Sardegna	941	111.315.299,47	118.295
Sicilia	7.045	576.122.143,65	81.777
Toscana	2.817	740.495.465,14	262.867
Trento (II° gr.)	116	12.920.396,36	111.383
Umbria	705	184.461.094,88	261.647
Valle d'Aosta	32	8.227.949,91	257.123
Veneto	1.954	560.409.313,07	286.801
Totale	55.565	13.525.786.359,25	243.423

TAB. A.3.5.g – CTR – Valore della controversia per scaglioni - 2012

Scaglioni	Appelli pervenuti anno 2012		Valore totale	
	n.	%	euro	%
da 0 a 2.582,28 euro	14.049	25,28	10.344.635,93	0,08
da 2.582,29 a 20.000 euro	16.015	28,82	145.801.462,15	1,08
da 20.000,01 a 100.000 euro	14.853	26,73	684.536.178,97	5,06
da 100.000,01 a 250.000 euro	4.577	8,24	720.204.294,38	5,32
da 250.000,01 a 1.000.000 euro	3.127	5,63	1.492.922.959,51	11,04
oltre 1.000.000 euro	1.467	2,64	10.471.976.828,31	77,42
valore indeterminabile	1.477	2,66	0	0,00
Totale	55.565	100,00	13.525.786.359,25	100,00

TAB. A.3.5.h – CTR – Confronto nel biennio 2011 – 2012 dei pervenuti con valore inferiore e superiore a 20.000euro

Valore della controversia	Appelli pervenuti anno 2011		Appelli pervenuti anno 2012		Differenza 2012 - 2011	
	n.	%	n.	%	n.	%
da 0 a 20.000 euro	45.819	66,26	30.064	54,11	-15.755	-34,38
oltre 20.000 euro	22.752	32,90	24.024	43,24	1.272	5,59
valore indeterminabile	576	0,83	1.477	2,66	901	156,42
Totale	69.147	100,00	55.565	100,00	-13.582	-19,64

TAB. A.3.5.i – CTR – Confronto nel biennio 2011 – 2012 dei pervenuti distribuiti per valore inferiore e superiore a 20.000 euro e per ente impositore

		Pervenuti 2011						Pervenuti 2012					
		da 0 a 20.000 euro		oltre 20.000 euro		valore indeterminabile		da 0 a 20.000 euro		oltre 20.000 euro		valore indeterminabile	
		n.	%	n.	%	n.	%	n.	%	n.	%	n.	%
Agenzia	Entrate	32.277	70,44	19.986	87,84	173	30,03	18.346	61,02	20.359	84,74	492	33,31
	Territorio	844	1,84	70	0,31	317	55,03	1.307	4,35	25	0,10	808	54,71
Agenzia Dogane e Monopoli		658	1,44	509	2,24	4	0,69	390	1,30	538	2,24	14	0,95
Equitalia		2.471	5,39	1.221	5,37	37	6,42	2.550	8,48	1.896	7,89	81	5,48
Enti Territoriali		5.855	12,78	692	3,04	36	6,25	5.336	17,75	947	3,94	68	4,60
Altri Enti		3.714	8,11	274	1,20	9	1,56	2.135	7,10	259	1,08	14	0,95
Totale		45.819	100,00	22.752	100,00	576	100,00	30.064	100,00	24.024	100,00	1.477	100,00

TAB. A.3.5.1 – CTR – Confronto nel biennio 2011 – 2012 dei pervenuti distribuiti per valore inferiore e superiore a 20.000 euro e per natura giuridica

	Pervenuti 2011						Pervenuti 2012					
	da 0 a 20.000 euro		oltre 20.000 euro		valore indeterminabile		da 0 a 20.000 euro		oltre 20.000 euro		valore indeterminabile	
	n.	%	n.	%	n.	%	n.	%	n.	%	n.	%
Persone fisiche	32.992	72,01	10.460	45,97	356	61,80	21.745	72,33	11.029	45,91	999	67,64
Società di capitali	7.979	17,41	9.380	41,23	165	28,65	5.418	18,02	10.039	41,79	335	22,68
Società di persone	3.362	7,34	1.866	8,20	27	4,69	1.812	6,03	1.589	6,61	82	5,55
Altre forme giuridiche	1.486	3,24	1.046	4,60	28	4,86	1.089	3,62	1.367	5,69	61	4,13
Totale	45.819	100,00	22.752	100,00	576	100,00	30.064	100,00	24.024	100,00	1.477	100,00

A.4 DEFINITI

A.4.1 DEFINITI - ANALISI PER ANNO DI PRESENTAZIONE

TAB. A.4.1.a – Analisi dei definiti per anno di presentazione

Anno di presentazione	Definiti 2012						
	CTP		CTR		Totali		
	n.	%	n.	%	n.	%	
pre 1997	3.286	1,32	93	0,16	3.379	1,11	52,01
1997	196	0,08	113	0,20	309	0,10	
1998	423	0,17	26	0,05	449	0,15	
1999	227	0,09	91	0,16	318	0,10	
2000	372	0,15	69	0,12	441	0,14	
2001	250	0,10	71	0,12	321	0,11	
2002	695	0,28	157	0,28	852	0,28	
2003	975	0,39	54	0,09	1.029	0,34	
2004	1.451	0,58	96	0,17	1.547	0,51	
2005	3.151	1,27	300	0,53	3.451	1,13	
2006	5.132	2,06	479	0,84	5.611	1,84	
2007	7.521	3,02	716	1,26	8.237	2,69	
2008	10.800	4,34	1.598	2,81	12.398	4,06	
2009	31.383	12,62	4.325	7,60	35.708	11,68	
2010	68.561	27,56	16.384	28,78	84.945	27,79	
2011	87.719	35,26	27.689	48,64	115.408	37,75	47,99
2012	26.624	10,70	4.667	8,20	31.291	10,24	
Totale	248.766	100,00	56.928	100,00	305.694	100,00	

A.4.2 DEFINITI - ANZIANITÀ MEDIA DEI DEFINITI (AMd)

In questo paragrafo si fornisce l'**anzianità media dei ricorsi definiti (AMd)** presso le Commissioni tributarie (o presso una determinata Commissione), espressa in giorni.

L'AMd è riferita al numero dei ricorsi definiti nel periodo di osservazione ed è calcolata mediante la seguente formula:

$$AMd = \frac{\sum_{gg}(data1-data0)}{D}$$

dove $\sum_{gg}(data1-data0)$ rappresenta la sommatoria dei giorni intercorrenti tra la data in cui il ricorso è stato definito (*data1*) e la data di presentazione del medesimo ricorso (*data0*) e *D* rappresenta il numero dei ricorsi definiti nel 2012.

Si riporta qui di seguito l'**anzianità media dei ricorsi definiti** generale del periodo 1° gennaio – 31 dicembre 2012.

TAB. A.4.2.a – Anzianità media dei definiti

	AMd 2012 gg.
CTP	857,94
CTR	647,25
AMd generale	818,70

TAB. A.4.2.b – CTP - Anzianità media dei definiti

	AMd 2012 gg.
Agrigento	504,66
Alessandria	537,25
Ancona	705,91
Aosta	364,60
Arezzo	658,06
Ascoli Piceno	495,27
Asti	460,85
Avellino	329,99
Bari	478,37
Belluno	279,48
Benevento	403,79
Bergamo	390,08
Biella	1.643,99
Bologna	481,37
Bolzano (I° gr.)	446,90
Brescia	283,42
Brindisi	584,24
Cagliari	672,29

	AMd 2012 gg.
Caltanissetta	835,87
Campobasso	366,46
Caserta	326,92
Catania	1.397,80
Catanzaro	1.010,66
Chieti	394,77
Como	306,26
Cosenza	2.929,86
Cremona	407,78
Crotone	1.387,45
Cuneo	458,39
Enna	1.006,28
Ferrara	674,04
Firenze	516,63
Foggia	729,85
Forlì	303,02
Frosinone	535,38
Genova	575,73
Gorizia	498,97
Grosseto	385,53
Imperia	701,70
Isernia	469,99
La Spezia	903,60
L'Aquila	354,63
Latina	377,34
Lecce	1.002,54
Lecco	291,92
Livorno	510,80
Lodi	283,56
Lucca	665,44
Macerata	1.031,32
Mantova	439,08
Massa Carrara	676,36
Matera	765,76
Messina	1.078,83
Milano	526,44
Modena	498,65
Napoli	758,40
Novara	512,90
Nuoro	1.998,60
Oristano	767,74
Padova	615,20
Palermo	2.013,70
Parma	798,45
Pavia	468,05
Perugia	273,42

	AMd 2012 gg.
Pesaro	459,88
Pescara	366,11
Piacenza	564,07
Pisa	605,74
Pistoia	441,33
Pordenone	298,14
Potenza	291,64
Prato	366,26
Ragusa	974,83
Ravenna	452,39
Reggio Calabria	919,39
Reggio Emilia	324,62
Rieti	604,34
Rimini	384,26
Roma	917,05
Rovigo	668,55
Salerno	338,65
Sassari	1.234,57
Savona	346,85
Siena	548,13
Siracusa	1.537,64
Sondrio	269,61
Taranto	1.370,30
Teramo	280,34
Terni	422,92
Torino	444,74
Trapani	1.522,32
Trento (I° gr.)	717,17
Treviso	292,30
Trieste	750,52
Udine	633,45
Varese	352,07
Venezia	511,97
Verbania	335,41
Vercelli	500,40
Verona	346,72
Vibo Valentia	697,89
Vicenza	986,93
Viterbo	872,50
<u>AMd complessivo CTP</u>	857,94

TAB. A.4.2.c – CTR - Anzianità media dei definiti

	AMd 2012 gg.
Abruzzo	725,53
Basilicata	793,75
Bolzano (II° gr.)	626,74
Calabria	1.654,99
Campania	460,22
Emilia Romagna	784,29
Friuli Venezia Giulia	596,87
Lazio	522,61
Liguria	743,68
Lombardia	439,13
Marche	829,47
Molise	1.120,53
Piemonte	460,01
Puglia	900,18
Sardegna	1.063,03
Sicilia	957,83
Toscana	604,84
Trento (II° gr.)	635,80
Umbria	506,60
Valle d'Aosta	490,03
Veneto	492,71
AMd complessivo CTR	647,25

A.4.3 DEFINITI - ANALISI PER CATEGORIA DI ESITO**TAB. A.4.3 – Confronto tra i definiti negli anni 2011 e 2012, distinti per categoria di esito**

	Definiti 2011						Definiti 2012					
	CTP		CTR		CTP + CTR		CTP		CTR		CTP + CTR	
	n.	%	n.	%	n.	%	n.	%	n.	%	n.	%
Esito di merito	184.147	74,88	49.240	88,46	233.387	77,39	164.957	66,31	42.188	74,11	207.145	67,76
Esito di rito	61.778	25,12	6.421	11,54	68.199	22,61	83.809	33,69	14.740	25,89	98.549	32,24
Totale	245.925	100,00	55.661	100,00	301.586	100,00	248.766	100,00	56.928	100,00	305.694	100,00

A.4.4 DEFINITI - ANALISI DEGLI ESITI NELLE CONTROVERSIE TRIBUTARIE

TAB. A.4.4.a – CTP - Analisi dell'esito nelle controversie definite nel 2012

	Favorevole contribuente		Giudizio intermedio		Favorevole ufficio		Conciliazione		Altri esiti (condono ...)		Totale ricorsi definiti	
	n.	%	n.	%	n.	%	n.	%	n.	%	n.	%
Ricorsi definiti anno 2012	76.068	30,58	23.243	9,34	97.806	39,32	1.949	0,78	49.700	19,98	248.766	100,00
di cui con												
Esito di merito	76.068	46,11	23.243	14,09	65.646	39,80					164.957	100,00
Esito di rito					32.160	38,37	1.949	2,33	49.700	59,30	83.809	100,00

TAB. A.4.4.b – CTR - Analisi dell'esito nelle controversie definite nel 2012

	Favorevole contribuente		Giudizio intermedio		Favorevole ufficio		Altri esiti (condono ...)		Totale appelli definiti	
	n.	%	n.	%	n.	%	n.	%	n.	%
Appelli definiti anno 2012	20.608	36,20	4.473	7,86	23.816	41,84	8.031	14,11	56.928	100,00
di cui con										
Esito di merito	16.960	40,20	4.473	10,60	20.755	49,20			42.188	100,00
Esito di rito	3.648	24,75			3.061	20,77	8.031	54,48	14.740	100,00

TAB. A.4.4.c – CTP - Analisi dell'esito delle controversie definite nel 2012 distinte per regione

regione	esito	Favorevole contribuente		Giudizio intermedio		Favorevole ufficio		Conciliazione		Altri esiti (condono ...)		Totale ricorsi definiti	
		n.	%	n.	%	n.	%	n.	%	n.	%	n.	%
Abruzzo	<i>di merito</i>	1.110	42,42	363	13,87	1.144	43,71	0	0,00	0	0,00	2.617	100,00
	<i>di rito</i>	0	0,00	0	0,00	388	29,37	32	2,42	901	68,21	1.321	100,00
	totali	1.110	28,19	363	9,22	1.532	38,90	32	0,81	901	22,88	3.938	100,00
Basilicata	<i>di merito</i>	425	39,31	114	10,55	542	50,14	0	0,00	0	0,00	1.081	100,00
	<i>di rito</i>	0	0,00	0	0,00	116	25,00	29	6,25	319	68,75	464	100,00
	totali	425	27,51	114	7,38	658	42,59	29	1,87	319	20,65	1.545	100,00
Calabria	<i>di merito</i>	6.106	48,08	1.136	8,94	5.459	42,98	0	0,00	0	0,00	12.701	100,00
	<i>di rito</i>	0	0,00	0	0,00	2.491	47,80	24	0,46	2.696	51,74	5.211	100,00
	totali	6.106	34,09	1.136	6,34	7.950	44,38	24	0,13	2.696	15,06	17.912	100,00
Campania	<i>di merito</i>	15.237	46,58	4.020	12,29	13.454	41,13	0	0,00	0	0,00	32.711	100,00
	<i>di rito</i>	0	0,00	0	0,00	4.118	37,56	106	0,97	6.739	61,47	10.963	100,00
	totali	15.237	34,89	4.020	9,21	17.572	40,23	106	0,24	6.739	15,43	43.674	100,00
Emilia Romagna	<i>di merito</i>	3.470	50,09	806	11,64	2.651	38,27	0	0,00	0	0,00	6.927	100,00
	<i>di rito</i>	0	0,00	0	0,00	1.071	24,17	185	4,18	3.175	71,65	4.431	100,00
	totali	3.470	30,55	806	7,10	3.722	32,77	185	1,63	3.175	27,95	11.358	100,00
Friuli Venezia Giulia	<i>di merito</i>	614	46,06	219	16,43	500	37,51	0	0,00	0	0,00	1.333	100,00
	<i>di rito</i>	0	0,00	0	0,00	810	40,02	104	5,14	1.110	54,84	2.024	100,00
	totali	614	18,29	219	6,52	1.310	39,02	104	3,10	1.110	33,07	3.357	100,00
Lazio	<i>di merito</i>	11.022	47,96	2.956	12,86	9.002	39,18	0	0,00	0	0,00	22.980	100,00
	<i>di rito</i>	0	0,00	0	0,00	4.203	37,84	92	0,83	6.813	61,33	11.108	100,00
	totali	11.022	32,33	2.956	8,67	13.205	38,74	92	0,27	6.813	19,99	34.088	100,00

regione	esito	Favorevole contribuente		Giudizio intermedio		Favorevole ufficio		Conciliazione		Altri esiti (condono ...)		Totale ricorsi definiti	
		n.	%	n.	%	n.	%	n.	%	n.	%	n.	%
Liguria	di merito	1.177	35,27	615	18,43	1.545	46,30	0	0,00	0	0,00	3.337	100,00
	di rito	0	0,00	0	0,00	877	33,87	214	8,27	1.498	57,86	2.589	100,00
	totali	1.177	19,86	615	10,38	2.422	40,87	214	3,61	1.498	25,28	5.926	100,00
Lombardia	di merito	6.687	43,38	2.484	16,12	6.243	40,50	0	0,00	0	0,00	15.414	100,00
	di rito	0	0,00	0	0,00	2.257	31,29	158	2,19	4.799	66,52	7.214	100,00
	totali	6.687	29,55	2.484	10,98	8.500	37,56	158	0,70	4.799	21,21	22.628	100,00
Marche	di merito	1.114	47,57	295	12,59	933	39,84	0	0,00	0	0,00	2.342	100,00
	di rito	0	0,00	0	0,00	1.126	54,50	27	1,31	913	44,19	2.066	100,00
	totali	1.114	25,27	295	6,69	2.059	46,71	27	0,62	913	20,71	4.408	100,00
Molise	di merito	514	40,54	201	15,85	553	43,61	0	0,00	0	0,00	1.268	100,00
	di rito	0	0,00	0	0,00	151	35,03	0	0,00	280	64,97	431	100,00
	totali	514	30,25	201	11,83	704	41,44	0	0,00	280	16,48	1.699	100,00
Piemonte	di merito	1.524	36,67	546	13,14	2.086	50,19	0	0,00	0	0,00	4.156	100,00
	di rito	0	0,00	0	0,00	1.022	27,82	195	5,31	2.457	66,87	3.674	100,00
	totali	1.524	19,47	546	6,97	3.108	39,69	195	2,49	2.457	31,38	7.830	100,00
Puglia	di merito	4.372	39,63	1.468	13,31	5.192	47,06	0	0,00	0	0,00	11.032	100,00
	di rito	0	0,00	0	0,00	2.418	47,61	67	1,32	2.594	51,07	5.079	100,00
	totali	4.372	27,14	1.468	9,11	7.610	47,23	67	0,42	2.594	16,10	16.111	100,00
Sardegna	di merito	727	29,88	376	15,45	1.330	54,67	0	0,00	0	0,00	2.433	100,00
	di rito	0	0,00	0	0,00	1.400	56,70	31	1,26	1.038	42,04	2.469	100,00
	totali	727	14,83	376	7,67	2.730	55,69	31	0,63	1.038	21,18	4.902	100,00
Sicilia	di merito	16.689	54,83	4.975	16,34	8.775	28,83	0	0,00	0	0,00	30.439	100,00
	di rito	0	0,00	0	0,00	7.220	48,24	102	0,68	7.646	51,08	14.968	100,00
	totali	16.689	36,75	4.975	10,96	15.995	35,23	102	0,22	7.646	16,84	45.407	100,00
Toscana	di merito	2.771	39,74	1.215	17,42	2.987	42,84	0	0,00	0	0,00	6.973	100,00
	di rito	0	0,00	0	0,00	1.203	22,24	290	5,36	3.916	72,40	5.409	100,00
	totali	2.771	22,38	1.215	9,81	4.190	33,84	290	2,34	3.916	31,63	12.382	100,00
Trentino Alto Adige	di merito	237	34,00	204	29,27	256	36,73	0	0,00	0	0,00	697	100,00
	di rito	0	0,00	0	0,00	74	17,05	42	9,68	318	73,27	434	100,00
	totali	237	20,95	204	18,04	330	29,18	42	3,71	318	28,12	1.131	100,00
Umbria	di merito	493	28,93	332	19,48	879	51,59	0	0,00	0	0,00	1.704	100,00
	di rito	0	0,00	0	0,00	270	32,26	38	4,54	529	63,20	837	100,00
	totali	493	19,40	332	13,07	1.149	45,22	38	1,49	529	20,82	2.541	100,00
Valle d'Aosta	di merito	31	32,98	18	19,15	45	47,87	0	0,00	0	0,00	94	100,00
	di rito	0	0,00	0	0,00	13	10,08	33	25,58	83	64,34	129	100,00
	totali	31	13,90	18	8,07	58	26,01	33	14,80	83	37,22	223	100,00
Veneto	di merito	1.748	37,05	900	19,08	2.070	43,87	0	0,00	0	0,00	4.718	100,00
	di rito	0	0,00	0	0,00	932	31,19	180	6,02	1.876	62,79	2.988	100,00
	totali	1.748	22,68	900	11,68	3.002	38,96	180	2,34	1.876	24,34	7.706	100,00

TAB. A.4.4.d – CTR – Analisi dell'esito delle controversie definite nel 2012 distinte per CTR

CTR	esito	Favorevole contribuente		Giudizio intermedio		Favorevole ufficio		Altri esiti (condono ...)		Totali appelli definiti	
		n.	%	n.	%	n.	%	n.	%	n.	%
Abruzzo	di merito	404	21,25	72	3,79	1.425	74,96	0	0,00	1.901	100,00
	di rito	147	44,01	0	0,00	80	23,95	107	32,04	334	100,00
	totali	551	24,65	72	3,22	1.505	67,34	107	4,79	2.235	100,00
Basilicata	di merito	218	48,77	32	7,16	197	44,07	0	0,00	447	100,00
	di rito	15	15,15	0	0,00	20	20,20	64	64,65	99	100,00
	totali	233	42,68	32	5,86	217	39,74	64	11,72	546	100,00
Bolzano (II°gr.)	di merito	62	53,91	19	16,52	34	29,57	0	0,00	115	100,00
	di rito	2	10,00	0	0,00	2	10,00	16	80,00	20	100,00
	totali	64	47,41	19	14,07	36	26,67	16	11,85	135	100,00
Calabria	di merito	519	33,94	80	5,23	930	60,83	0	0,00	1.529	100,00
	di rito	87	18,55	0	0,00	102	21,75	280	59,70	469	100,00
	totali	606	30,33	80	4,00	1.032	51,65	280	14,02	1.998	100,00
Campania	di merito	4.111	41,54	1.190	12,03	4.595	46,43	0	0,00	9.896	100,00
	di rito	692	25,33	0	0,00	505	18	1.534	56,17	2.731	100,00
	totali	4.803	38,04	1.190	9,42	5.100	40,39	1.534	12,15	12.627	100,00

CTR	esito	Favorevole contribuente		Giudizio intermedio		Favorevole ufficio		Altri esiti (condono ...)		Totali appelli definiti	
		n.	%	n.	%	n.	%	n.	%	n.	%
Emilia Romagna	<i>di merito</i>	666	45,84	159	10,94	628	43,22	0	0,00	1.453	100,00
	<i>di rito</i>	253	34,90	0	0,00	133	18,34	339	46,76	725	100,00
	totali	919	42,19	159	7,30	761	34,94	339	15,57	2.178	100,00
Friuli Venezia Giulia	<i>di merito</i>	331	47,90	77	11,14	283	40,96	0	0,00	691	100,00
	<i>di rito</i>	94	33,45	0	0,00	74	26,34	113	40,21	281	100,00
	totali	425	43,72	77	7,92	357	36,73	113	11,63	972	100,00
Lazio	<i>di merito</i>	1.663	32,75	372	7,32	3.043	59,93	0	0,00	5.078	100,00
	<i>di rito</i>	416	22,29	0	0,00	501	26,85	949	50,86	1.866	100,00
	totali	2.079	29,94	372	5,36	3.544	51,04	949	13,66	6.944	100,00
Liguria	<i>di merito</i>	599	49,67	169	14,01	438	36,32	0	0,00	1.206	100,00
	<i>di rito</i>	206	22,96	0	0,00	146	16,28	545	60,76	897	100,00
	totali	805	38,28	169	8,04	584	27,77	545	25,91	2.103	100,00
Lombardia	<i>di merito</i>	2.655	42,21	733	11,65	2.902	46,14	0	0,00	6.290	100,00
	<i>di rito</i>	497	28,10	0	0,00	446	25,21	826	46,69	1.769	100,00
	totali	3.152	39,11	733	9,10	3.348	41,54	826	10,25	8.059	100,00
Marche	<i>di merito</i>	268	41,36	118	18,21	262	40,43	0	0,00	648	100,00
	<i>di rito</i>	23	8,49	0	0,00	9	3,32	239	88,19	271	100,00
	totali	291	31,66	118	12,84	271	29,49	239	26,01	919	100,00
Molise	<i>di merito</i>	129	40,57	34	10,69	155	48,74	0	0,00	318	100,00
	<i>di rito</i>	20	21,28	0	0,00	11	11,70	63	67,02	94	100,00
	totali	149	36,17	34	8,25	166	40,29	63	15,29	412	100,00
Piemonte	<i>di merito</i>	522	43,03	136	11,21	555	45,76	0	0,00	1.213	100,00
	<i>di rito</i>	36	13,24	0	0,00	63	23,16	173	63,60	272	100,00
	totali	558	37,57	136	9,16	618	41,62	173	11,65	1.485	100,00
Puglia	<i>di merito</i>	1.021	36,22	283	10,04	1.515	53,74	0	0,00	2.819	100,00
	<i>di rito</i>	188	25,13	0	0,00	193	25,80	367	49,07	748	100,00
	totali	1.209	33,90	283	7,93	1.708	47,88	367	10,29	3.567	100,00
Sardegna	<i>di merito</i>	93	48,19	36	18,65	64	33,16	0	0,00	193	100,00
	<i>di rito</i>	5	0,81	0	0,00	9	1,45	606	97,74	620	100,00
	totali	98	12,05	36	4,43	73	8,98	606	74,54	813	100,00
Sicilia	<i>di merito</i>	1.380	42,18	372	11,37	1.520	46,45	0	0,00	3.272	100,00
	<i>di rito</i>	404	24,77	0	0,00	276	16,92	951	58,31	1.631	100,00
	totali	1.784	36,38	372	7,59	1.796	36,63	951	19,40	4.903	100,00
Toscana	<i>di merito</i>	1.135	46,59	286	11,74	1.015	41,67	0	0,00	2.436	100,00
	<i>di rito</i>	317	31,32	0	0,00	235	23,22	460	45,46	1.012	100,00
	totali	1.452	42,11	286	8,30	1.250	36,25	460	13,34	3.448	100,00
Trento (II°gr.)	<i>di merito</i>	30	25,00	11	9,17	79	65,83	0	0,00	120	100,00
	<i>di rito</i>	6	9,68	0	0,00	18	29,03	38	61,29	62	100,00
	totali	36	19,78	11	6,04	97	53,30	38	20,88	182	100,00
Umbria	<i>di merito</i>	369	44,46	91	10,96	370	44,58	0	0,00	830	100,00
	<i>di rito</i>	28	27,18	0	0,00	35	33,98	40	38,84	103	100,00
	totali	397	42,55	91	9,75	405	43,41	40	4,29	933	100,00
Valle d'Aosta	<i>di merito</i>	5	23,81	4	19,05	12	57,14	0	0,00	21	100,00
	<i>di rito</i>	7	50,00	0	0,00	5	35,71	2	14,29	14	100,00
	totali	12	34,29	4	11,43	17	48,57	2	5,71	35	100,00
Veneto	<i>di merito</i>	780	45,56	199	11,62	733	42,82	0	0,00	1.712	100,00
	<i>di rito</i>	205	28,39	0	0,00	198	27,43	319	44,18	722	100,00
	totali	985	40,47	199	8,17	931	38,25	319	13,11	2.434	100,00

A.4.5 DEFINITI - CONFRONTO TRA ESITI E TRIBUTI

TAB. A.4.5.a – CTP – Esiti per tipologia di tributo - 2012

	Favorevole contribuente		Giudizio intermedio		Favorevole ufficio		Conciliazione		Altri esiti (condono ...)		Totali ricorsi definiti	
	n.	%	n.	%	n.	%	n.	%	n.	%	n.	%
Doganali	468	29,18	71	4,43	944	58,85	0	0,00	121	7,54	1.604	100,00
Registro	6.602	33,09	1.360	6,82	6.505	32,61	111	0,56	5.371	26,92	19.949	100,00
Ipotecarie e catastali	2.049	26,50	789	10,20	3.040	39,32	427	5,52	1.427	18,46	7.732	100,00
Altre imposte ind.	1.392	34,23	247	6,07	1.712	42,09	5	0,12	711	17,48	4.067	100,00
Ire, Irpef e addiz.	12.576	25,01	4.476	8,90	18.758	37,30	512	1,02	13.961	27,76	50.283	100,00
Ires e Irpeg	2.437	31,81	911	11,89	2.882	37,62	121	1,58	1.310	17,10	7.661	100,00
Irap	11.430	25,69	5.413	12,16	16.923	38,03	388	0,87	10.346	23,25	44.500	100,00
Iva	4.935	28,92	1.391	8,15	7.092	41,56	106	0,62	3.540	20,75	17.064	100,00
Altri tributi erariali	6.198	31,19	1.594	8,02	8.234	41,43	60	0,30	3.787	19,06	19.873	100,00
Totale tributi erariali	48.087	27,84	16.252	9,41	66.090	38,26	1.729	1,00	40.574	23,49	172.732	100,00
Ici	7.160	29,69	2.603	10,79	10.527	43,66	135	0,56	3.689	15,30	24.114	100,00
Tributi smalt. rifiuti	8.909	37,22	3.266	13,65	9.257	38,68	81	0,34	2.420	10,11	23.933	100,00
Tributi e tasse auto	7.875	46,91	564	3,36	6.804	40,53	0	0,00	1.546	9,21	16.789	100,00
Cosap e Tosap	500	34,13	67	4,57	571	38,98	1	0,07	326	22,25	1.465	100,00
Pubblicità	1.089	36,40	185	6,18	1.319	44,08	2	0,07	397	13,27	2.992	100,00
Altri tributi locali	2.448	36,32	306	4,54	3.238	48,04	0,5	0,01	748	11,10	6.741	100,00
Totale tributi locali	27.981	36,80	6.991	9,20	31.716	41,71	220	0,29	9.126	12,00	76.034	100,00
Totale	76.068	30,58	23.243	9,34	97.806	39,32	1.949	0,78	49.700	19,98	248.766	100,00

TAB. A.4.5.b – CTR – Esiti per tipologia di tributo - 2012

	Favorevole contribuente		Giudizio intermedio		Favorevole ufficio		Altri esiti (condono ...)		Totali ricorsi definiti	
	n.	%	n.	%	n.	%	n.	%	n.	%
Doganali	479	47,05	56	5,50	463	45,48	20	1,96	1.018	100,00
Registro	1.643	38,40	267	6,24	1.453	33,96	916	21,41	4.279	100,00
Ipotecarie e catastali	654	34,97	158	8,45	911	48,72	147	7,86	1.870	100,00
Altre imposte indirette	420	28,11	65	4,35	852	57,03	157	10,51	1.494	100,00
Ire, Irpef e addizionali	3.783	33,54	789	7,00	4.301	38,13	2.406	21,33	11.279	100,00
Ires e Irpeg	1.027	37,50	258	9,42	1.271	46,40	183	6,68	2.739	100,00
Irap	4.913	36,50	1.438	10,68	4.841	35,97	2.268	16,85	13.460	100,00
Iva	2.749	39,33	508	7,27	2.822	40,37	911	13,03	6.990	100,00
Altri tributi erariali	1.497	36,44	256	6,23	1.774	43,18	581	14,15	4.107	100,00
Totale tributi erariali	17.164	36,34	3.795	8,03	18.687	39,56	7.589	16,07	47.236	100,00
Ici	1.210	32,76	320	8,67	1.965	53,21	198	5,36	3.693	100,00
Tributi smaltimento rifiuti	792	31,45	259	10,29	1.361	54,05	106	4,21	2.518	100,00
Tributi e tasse auto	304	31,21	28	2,87	619	63,55	23	2,36	974	100,00
Cosap e Tosap	89	43,41	11	5,37	86	41,95	19	9,27	205	100,00
Pubblicità	246	35,91	22	3,21	380	55,47	37	5,40	685	100,00
Altri tributi locali	803	49,63	38	2,35	718	44,37	59	3,65	1.617	100,00
Totale tributi locali	3.444	35,53	678	6,99	5.129	52,92	442	4,56	9.692	100,00
Totale	20.608	36,20	4.473	7,86	23.816	41,83	8.031	14,11	56.928	100,00

A.4.6 DEFINITI - CONFRONTO TRA ESITI ED ENTI IMPOSITORI**TAB. A.4.6.a – CTP – Esiti per ente impositore - 2012**

		Favorevole contribuente		Giudizio intermedio		Favorevole ufficio		Conciliazione		Altri esiti (condono ...)		Totale ricorsi definiti	
		n.	%	n.	%	n.	%	n.	%	n.	%	n.	%
Agenzia	Entrate	40.899	27,84	13.908	9,47	53.752	36,58	1.288	0,88	37.077	25,23	146.924	100,00
	Territorio	1.672	26,24	683	10,72	2.648	41,55	449	7,04	921	14,45	6.373	100,00
Agenzia Dogane e Monopoli		567	28,64	89	4,50	1.156	58,38	1	0,05	167	8,43	1.980	100,00
Equitalia		8.005	35,50	1.909	8,46	10.113	44,85	2	0,01	2.520	11,18	22.549	100,00
Enti Territoriali		14.087	31,77	4.302	9,70	19.471	43,91	164	0,37	6.318	14,25	44.342	100,00
Altri Enti		10.838	40,75	2.352	8,84	10.666	40,10	45	0,17	2.697	10,14	26.598	100,00
Totale		76.068	30,58	23.243	9,34	97.806	39,32	1.949	0,78	49.700	19,98	248.766	100,00

TAB. A.4.6.b – CTR – Esiti per ente impositore - 2012

		Favorevole contribuente		Giudizio intermedio		Favorevole ufficio		Altri esiti (condono ...)		Totale appelli definiti	
		n.	%	n.	%	n.	%	n.	%	n.	%
Agenzia	Entrate	15.141	36,42	3.406	8,19	15.737	37,85	7.295	17,54	41.579	100,00
	Territorio	526	37,38	137	9,74	686	48,76	58	4,12	1.407	100,00
Agenzia Dogane e Monopoli		542	46,40	67	5,74	538	46,06	21	1,80	1.168	100,00
Equitalia		917	32,74	186	6,64	1.552	55,41	146	5,21	2.801	100,00
Enti Territoriali		1.924	30,53	531	8,43	3.526	55,96	320	5,08	6.301	100,00
Altri Enti		1.558	42,43	146	3,98	1.777	48,39	191	5,20	3.672	100,00
Totale		20.608	36,20	4.473	7,86	23.816	41,83	8.031	14,11	56.928	100,00

A.4.7 DEFINITI - ANALISI PER NATURA GIURIDICA DEI RICORRENTI

TAB. A.4.7.a – Confronto tra i definiti negli anni 2011 e 2012, distinti per natura giuridica del ricorrente

	2011						2012					
	CTP		CTR		CTP + CTR		CTP		CTR		CTP + CTR	
	n.	%	n.	%	n.	%	n.	%	n.	%	n.	%
Persona fisica	179.482	72,98	35.912	64,52	215.394	71,42	182.676	73,43	34.476	60,56	217.152	71,04
Altri soggetti	66.443	27,02	19.749	35,48	86.192	28,58	66.090	26,57	22.452	39,44	88.542	28,96
Totale	245.925	100,00	55.661	100,00	301.586	100,00	248.766	100,00	56.928	100,00	305.694	100,00

TAB. A.4.7.b – Dettaglio dei definiti per natura giuridica del ricorrente - 2012

	Persona fisica		Altri soggetti di cui:						Totale	
			Società di persone		Società di capitali		Altre forme giuridiche			
	n.	%	n.	%	n.	%	n.	%	n.	%
CTP	182.676	73,43	13.512	5,43	44.632	17,94	7.946	3,20	248.766	100,00
CTR	34.476	60,56	4.274	7,51	15.827	27,80	2.351	4,13	56.928	100,00
Totale	217.152	71,03	17.786	5,82	60.459	19,78	10.297	3,37	305.694	100,00

Limitatamente alla voce “Altri soggetti”, la successiva tabella mostra la suddivisione dei definiti per le categorie economiche in cui rientra il ricorrente.

TAB. A.4.7.c – Analisi dei definiti per macro settore economico - 2012

	Agricoltura		Commercio		Industria		Servizi privati		Servizi pubblici		Non classificabile		Totale	
	n.	%	n.	%	n.	%	n.	%	n.	%	n.	%	n.	%
CTP	1.513	2,29	13.289	20,11	23.301	35,26	23.682	35,83	2.753	4,16	1.552	2,35	66.090	100,00
CTR	551	2,45	4.751	21,16	8.541	38,04	7.480	33,32	698	3,11	431	1,92	22.452	100,00
Totale	2.064	2,33	18.040	20,37	31.842	35,96	31.162	35,20	3.451	3,90	1.983	2,24	88.542	100,00

Sempre limitatamente alla voce “Altri soggetti”, con la successiva tabella si illustra in dettaglio il settore economico del ricorrente.

TAB. A.4.7.d – Dettaglio dei definiti per settore economico - 2012

Macrosezione	Sezione*	CTP		CTR		Totale	
		n.	%	n.	%	n.	%
Agricoltura	Agricoltura, silvicoltura e pesca	1.513	2,29	551	2,45	2.064	2,33
Commercio	Commercio all'ingrosso e al dettaglio - riparazione di autoveicoli e motocicli	13.289	20,11	4.751	21,16	18.040	20,38
Industria	Attività manifatturiere	9.756	14,76	4.670	20,80	14.426	16,29
	Costruzioni	9.647	14,60	3.157	14,06	12.804	14,46

Macrosezione	Sezione*	CTP		CTR		Totale	
		n.	%	n.	%	n.	%
	Estrazione di minerali da cave e miniere	218	0,33	81	0,36	299	0,34
	Fornitura di acqua-reti fognarie, attività di gestione dei rifiuti e risanamento	967	1,46	297	1,32	1.264	1,43
	Fornitura di energia elettrica, gas, vapore e aria condizionata	2.713	4,10	336	1,50	3.049	3,44
Servizi privati	Altre attività di servizi	1.573	2,38	608	2,71	2.181	2,46
	Attività artistiche, sportive, di intrattenimento e divertimento	1.332	2,01	325	1,45	1.657	1,87
	Attività dei servizi di alloggio e di ristorazione	4.452	6,74	1.243	5,54	5.695	6,43
	Attività di famiglie e convivenze come datori di lavoro per personale domestico-produzione di beni e servizi	2	0,00	0	0,00	2	0,00
	Attività finanziarie e assicurative	2.628	3,98	812	3,62	3.440	3,89
	Attività immobiliari	4.828	7,31	1.500	6,68	6.328	7,15
	Attività professionali, scientifiche e tecniche	1.802	2,73	637	2,84	2.439	2,76
	Noleggio, agenzie di viaggio, servizi di supporto alle imprese	2.325	3,52	760	3,38	3.085	3,48
	Servizi di informazione e comunicazione	2.296	3,47	730	3,25	3.026	3,42
Trasporto e magazzinaggio	2.444	3,70	865	3,85	3.309	3,74	
Servizi pubblici	Amministrazione pubblica e difesa-assicurazione sociale obbligatoria	1.278	1,93	273	1,22	1.551	1,75
	Istruzione	609	0,92	139	0,62	748	0,84
	Organizzazioni ed organismi extraterritoriali	32	0,05	0	0,00	32	0,04
	Sanità e assistenza sociale	834	1,26	286	1,27	1.120	1,26
Non classificabile		1.552	2,35	431	1,92	1.983	2,24
Totale		66.090	100,00	22.452	100,00	88.542	100,00

* Classificazione delle attività economiche ATECO 2007

Graf. A.4.7.e – Definiti nel 2012 distinti per settore economico

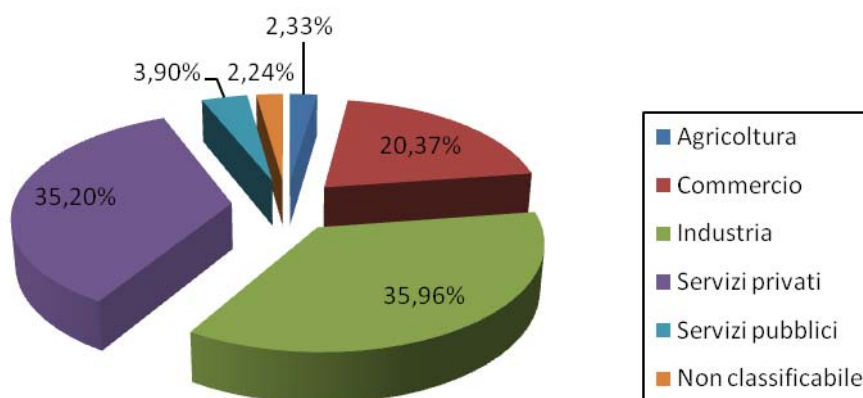

A.4.8 INDICE DI PROPENSIONE ALL'APPELLO

Con **indice di propensione all'appello (Ipa)** si indica il rapporto tra i ricorsi definiti nel primo grado di giudizio e quanti, tra questi, sono stati appellati presso le CTR. L'indice è dato dal rapporto tra il numero dei ricorsi in primo grado, definiti in un determinato anno, per i quali è stato proposto successivamente l'appello e il numero complessivo dei ricorsi definiti nel medesimo anno.

La formula utilizzata è la seguente:

$$\text{IPA(anno)} = \frac{\text{Ricorsi di 1}^\circ \text{ gr. riproposti in appello}}{\text{Ricorsi definiti (anno)}}$$

Il valore dell'indice è **compreso tra 0 e 1** ed è direttamente proporzionale alla propensione all'appello: tanto più esso è prossimo ad 1, tanto maggiore è la percentuale di sentenze di primo grado che sono state successivamente impugnate.

TAB. A.4.8 – Indice di propensione all'appello

	IPA 2007	IPA 2008	IPA 2009	IPA 2010	IPA 2011	IPA 2012 (*)
Agrigento	0,302	0,277	0,244	0,231	0,200	0,142
Alessandria	0,267	0,275	0,271	0,246	0,243	0,217
Ancona	0,208	0,299	0,351	0,402	0,381	0,164
Aosta	0,382	0,288	0,324	0,270	0,251	0,175
Arezzo	0,257	0,253	0,299	0,302	0,387	0,165
Ascoli Piceno	0,272	0,263	0,339	0,424	0,271	0,267
Asti	0,245	0,470	0,336	0,499	0,297	0,174
Avellino	0,440	0,423	0,468	0,416	0,296	0,284
Bari	0,180	0,248	0,274	0,340	0,281	0,176
Belluno	0,410	0,412	0,380	0,367	0,327	0,298
Benevento	0,391	0,392	0,404	0,418	0,303	0,171
Bergamo	0,162	0,367	0,428	0,444	0,399	0,287
Biella	0,392	0,187	0,178	0,196	0,077	0,029
Bologna	0,197	0,228	0,323	0,316	0,343	0,236
Bolzano (I° gr.)	0,407	0,256	0,195	0,433	0,494	0,367
Brescia	0,274	0,449	0,467	0,435	0,419	0,305
Brindisi	0,213	0,255	0,212	0,284	0,272	0,240
Cagliari	0,291	0,276	0,325	0,302	0,289	0,188
Caltanissetta	0,244	0,210	0,264	0,300	0,220	0,119
Campobasso	0,387	0,408	0,363	0,428	0,416	0,260
Caserta	0,250	0,242	0,176	0,283	0,269	0,293
Catania	0,174	0,188	0,175	0,178	0,161	0,071
Catanzaro	0,218	0,239	0,201	0,204	0,203	0,157
Chieti	0,231	0,336	0,307	0,290	0,228	0,199
Como	0,272	0,344	0,316	0,351	0,294	0,291
Cosenza	0,106	0,057	0,057	0,062	0,059	0,053
Cremona	0,209	0,150	0,213	0,288	0,261	0,251
Crotone	0,121	0,209	0,307	0,357	0,244	0,183
Cuneo	0,218	0,272	0,271	0,282	0,226	0,240
Enna	0,567	0,376	0,121	0,109	0,074	0,064
Ferrara	0,265	0,303	0,269	0,267	0,512	0,552

	IPA 2007	IPA 2008	IPA 2009	IPA 2010	IPA 2011	IPA 2012 (*)
Firenze	0,250	0,326	0,351	0,369	0,359	0,247
Foggia	0,277	0,294	0,348	0,356	0,330	0,246
Forlì	0,322	0,410	0,378	0,355	0,259	0,272
Frosinone	0,339	0,429	0,342	0,323	0,272	0,165
Genova	0,320	0,338	0,401	0,401	0,387	0,252
Gorizia	0,253	0,296	0,331	0,392	0,328	0,162
Grosseto	0,291	0,350	0,408	0,337	0,297	0,285
Imperia	0,267	0,261	0,212	0,210	0,229	0,116
Isernia	0,421	0,384	0,357	0,408	0,433	0,302
La Spezia	0,248	0,312	0,499	0,382	0,364	0,222
L'Aquila	0,365	0,312	0,360	0,330	0,239	0,182
Latina	0,331	0,316	0,360	0,356	0,346	0,269
Lecce	0,114	0,102	0,080	0,199	0,181	0,115
Lecco	0,187	0,391	0,388	0,382	0,351	0,301
Livorno	0,396	0,395	0,462	0,385	0,264	0,181
Lodi	0,305	0,471	0,424	0,414	0,441	0,372
Lucca	0,213	0,270	0,358	0,334	0,299	0,173
Macerata	0,195	0,231	0,230	0,330	0,254	0,131
Mantova	0,362	0,469	0,453	0,434	0,322	0,232
Massa Carrara	0,164	0,288	0,209	0,318	0,185	0,220
Matera	0,342	0,315	0,296	0,290	0,287	0,157
Messina	0,201	0,171	0,167	0,150	0,128	0,076
Milano	0,277	0,289	0,324	0,335	0,337	0,274
Modena	0,254	0,395	0,470	0,451	0,374	0,258
Napoli	0,138	0,298	0,261	0,181	0,181	0,131
Novara	0,282	0,384	0,373	0,310	0,348	0,230
Nuoro	0,283	0,246	0,298	0,270	0,287	0,170
Oristano	0,210	0,164	0,205	0,134	0,100	0,145
Padova	0,253	0,231	0,255	0,297	0,240	0,191
Palermo	0,163	0,218	0,166	0,186	0,166	0,077
Parma	0,134	0,191	0,297	0,336	0,392	0,172
Pavia	0,440	0,424	0,404	0,363	0,298	0,240
Perugia	0,246	0,386	0,392	0,454	0,382	0,315
Pesaro	0,426	0,482	0,445	0,432	0,345	0,304
Pescara	0,455	0,445	0,460	0,526	0,340	0,279
Piacenza	0,329	0,371	0,389	0,290	0,301	0,149
Pisa	0,373	0,322	0,263	0,321	0,322	0,237
Pistoia	0,298	0,285	0,337	0,309	0,272	0,199
Pordenone	0,339	0,284	0,313	0,320	0,344	0,195
Potenza	0,375	0,383	0,381	0,454	0,293	0,273
Prato	0,173	0,248	0,294	0,396	0,357	0,238
Ragusa	0,153	0,280	0,242	0,174	0,322	0,278
Ravenna	0,222	0,349	0,415	0,360	0,302	0,301
Reggio Calabria	0,336	0,251	0,273	0,251	0,196	0,113
Reggio Emilia	0,134	0,252	0,309	0,336	0,326	0,259
Rieti	0,279	0,249	0,283	0,276	0,226	0,158

	IPA 2007	IPA 2008	IPA 2009	IPA 2010	IPA 2011	IPA 2012 (*)
Rimini	0,250	0,414	0,347	0,391	0,350	0,338
Roma	0,178	0,200	0,212	0,189	0,174	0,129
Rovigo	0,328	0,393	0,424	0,436	0,437	0,209
Salerno	0,275	0,295	0,314	0,330	0,251	0,205
Sassari	0,352	0,331	0,311	0,312	0,282	0,101
Savona	0,169	0,186	0,245	0,360	0,292	0,198
Siena	0,384	0,324	0,319	0,337	0,242	0,236
Siracusa	0,265	0,233	0,208	0,247	0,258	0,142
Sondrio	0,378	0,502	0,526	0,559	0,538	0,325
Taranto	0,090	0,109	0,161	0,139	0,147	0,140
Teramo	0,278	0,286	0,282	0,283	0,289	0,243
Terni	0,312	0,252	0,479	0,210	0,274	0,191
Torino	0,271	0,263	0,315	0,337	0,282	0,224
Trapani	0,116	0,120	0,104	0,109	0,138	0,079
Trento (I° gr.)	0,240	0,496	0,526	0,484	0,374	0,226
Treviso	0,355	0,439	0,411	0,490	0,453	0,319
Trieste	0,269	0,298	0,236	0,275	0,252	0,150
Udine	0,364	0,296	0,431	0,366	0,256	0,115
Varese	0,233	0,283	0,344	0,397	0,317	0,253
Venezia	0,199	0,245	0,336	0,371	0,373	0,267
Verbania	0,314	0,259	0,404	0,423	0,340	0,180
Vercelli	0,129	0,202	0,250	0,363	0,345	0,214
Verona	0,212	0,325	0,299	0,341	0,311	0,239
Vibo Valentia	0,252	0,247	0,322	0,226	0,240	0,192
Vicenza	0,283	0,319	0,400	0,395	0,373	0,298
Viterbo	0,216	0,330	0,314	0,378	0,287	0,193
Totale	0,229	0,257	0,260	0,268	0,244	0,178

(*) i dati riferiti al 2012 non sono definitivi in quanto alla data dell'estrazione non è ancora scaduto il termine d'impugnazione

A.4.9 ATTRIBUZIONE DELLE SPESE DEL GIUDIZIO

TAB. A.4.9.a – CTP – Attribuzione delle spese del giudizio - 2012

CTP	Compensate		A carico del contribuente		A carico dell'ufficio		Totale	
	n. ricorsi	%	n. ricorsi	%	n. ricorsi	%	n. ricorsi	%
Agrigento	3.105	83,63	287	7,73	321	8,65	3.713	100,00
Alessandria	786	75,58	176	16,92	78	7,50	1.040	100,00
Ancona	1.479	90,02	99	6,03	65	3,96	1.643	100,00
Aosta	184	82,51	34	15,25	5	2,24	223	100,00
Arezzo	1.144	94,62	58	4,80	7	0,58	1.209	100,00
Ascoli Piceno	896	70,50	253	19,91	122	9,60	1.271	100,00
Asti	290	71,96	80	19,85	33	8,19	403	100,00
Avellino	2.839	92,87	129	4,22	89	2,91	3.057	100,00
Bari	4.360	80,88	736	13,65	295	5,47	5.391	100,00
Belluno	210	76,36	54	19,64	11	4,00	275	100,00
Benevento	2.503	92,46	151	5,58	53	1,96	2.707	100,00
Bergamo	1.355	70,94	448	23,46	107	5,60	1.910	100,00
Biella	493	96,67	7	1,37	10	1,96	510	100,00
Bologna	2.084	81,44	321	12,54	154	6,02	2.559	100,00
Bolzano (I° gr.)	427	88,96	39	8,13	14	2,92	480	100,00
Brescia	1.446	64,76	472	21,14	315	14,11	2.233	100,00
Brindisi	1.090	92,77	58	4,94	27	2,30	1.175	100,00
Cagliari	1.689	60,65	766	27,50	330	11,85	2.785	100,00
Caltanissetta	1.310	77,06	251	14,76	139	8,18	1.700	100,00
Campobasso	526	50,38	279	26,72	239	22,89	1.044	100,00
Caserta	6.356	80,58	572	7,25	960	12,17	7.888	100,00
Catania	8.167	86,92	640	6,81	589	6,27	9.396	100,00
Catanzaro	1.746	83,38	181	8,64	167	7,98	2.094	100,00
Chieti	657	61,52	255	23,88	156	14,61	1.068	100,00
Como	853	75,35	217	19,17	62	5,48	1.132	100,00
Cosenza	8.701	85,01	711	6,95	823	8,04	10.235	100,00
Cremona	335	58,88	136	23,90	98	17,22	569	100,00
Crotone	496	98,41	7	1,39	1	0,20	504	100,00
Cuneo	646	65,32	238	24,06	105	10,62	989	100,00
Enna	1.550	49,41	164	5,23	1.423	45,36	3.137	100,00
Ferrara	1.420	82,13	83	4,80	226	13,07	1.729	100,00
Firenze	2.430	84,58	272	9,47	171	5,95	2.873	100,00
Foggia	2.297	88,08	148	5,67	163	6,25	2.608	100,00
Forlì	567	67,10	201	23,79	77	9,11	845	100,00
Frosinone	1.757	77,57	420	18,54	88	3,89	2.265	100,00
Genova	2.619	81,74	428	13,36	157	4,90	3.204	100,00
Gorizia	263	72,25	53	14,56	48	13,19	364	100,00
Grosseto	514	71,79	157	21,93	45	6,28	716	100,00
Imperia	725	83,91	105	12,15	34	3,94	864	100,00
Isernia	512	78,17	95	14,50	48	7,33	655	100,00
La Spezia	741	95,74	21	2,71	12	1,55	774	100,00
L'Aquila	772	79,51	107	11,02	92	9,47	971	100,00
Latina	2.280	93,60	107	4,39	49	2,01	2.436	100,00

CTP	Compensate		A carico del contribuente		A carico dell'ufficio		Totale	
	n. ricorsi	%	n. ricorsi	%	n. ricorsi	%	n. ricorsi	%
Lecce	2.766	88,20	306	9,76	64	2,04	3.136	100,00
Lecco	330	50,61	195	29,91	127	19,48	652	100,00
Livorno	984	86,01	124	10,84	36	3,15	1.144	100,00
Lodi	261	50,78	185	35,99	68	13,23	514	100,00
Lucca	1.536	81,79	225	11,98	117	6,23	1.878	100,00
Macerata	543	71,64	141	18,60	74	9,76	758	100,00
Mantova	598	82,26	123	16,92	6	0,83	727	100,00
Massa Carrara	858	88,36	78	8,03	35	3,60	971	100,00
Matera	448	58,49	231	30,16	87	11,36	766	100,00
Messina	7.435	85,89	688	7,95	533	6,16	8.656	100,00
Milano	8.763	76,33	1.731	15,08	987	8,60	11.481	100,00
Modena	785	68,86	268	23,51	87	7,63	1.140	100,00
Napoli	22.151	95,92	496	2,15	445	1,93	23.092	100,00
Novara	509	76,54	73	10,98	83	12,48	665	100,00
Nuoro	731	81,95	129	14,46	32	3,59	892	100,00
Oristano	322	88,22	24	6,58	19	5,21	365	100,00
Padova	1.310	83,33	208	13,23	54	3,4	1.572	100,00
Palermo	8.770	88,57	707	7,14	425	4,29	9.902	100,00
Parma	1.168	76,34	262	17,12	100	6,54	1.530	100,00
Pavia	1.254	83,94	137	9,17	103	6,89	1.494	100,00
Perugia	1.214	62,64	558	28,79	166	8,57	1.938	100,00
Pesaro	692	94,02	24	3,26	20	2,72	736	100,00
Pescara	1.085	90,57	49	4,09	64	5,34	1.198	100,00
Piacenza	703	89,67	58	7,40	23	2,93	784	100,00
Pisa	1.060	85,00	132	10,59	55	4,41	1.247	100,00
Pistoia	951	96,06	20	2,02	19	1,92	990	100,00
Pordenone	410	74,55	62	11,27	78	14,18	550	100,00
Potenza	628	80,62	88	11,30	63	8,09	779	100,00
Prato	445	70,19	151	23,82	38	5,99	634	100,00
Ragusa	3.376	79,91	310	7,34	539	12,76	4.225	100,00
Ravenna	859	83,16	85	8,23	89	8,62	1.033	100,00
Reggio Calabria	3.335	80,63	402	9,72	399	9,65	4.136	100,00
Reggio Emilia	678	62,49	282	25,99	125	11,52	1.085	100,00
Rieti	747	93,73	31	3,89	19	2,38	797	100,00
Rimini	366	56,05	183	28,02	104	15,93	653	100,00
Roma	22.062	81,07	2.852	10,48	2.301	8,45	27.215	100,00
Rovigo	440	77,19	118	20,70	12	2,11	570	100,00
Salerno	6.181	89,19	570	8,23	179	2,58	6.930	100,00
Sassari	608	70,70	228	26,51	24	2,79	860	100,00
Savona	890	82,10	134	12,36	60	5,54	1.084	100,00
Siena	595	82,64	91	12,64	34	4,72	720	100,00
Siracusa	2.838	95,72	63	2,12	64	2,16	2.965	100,00
Sondrio	295	93,06	12	3,79	10	3,15	317	100,00
Taranto	3.116	81,98	390	10,26	295	7,76	3.801	100,00
Teramo	455	64,91	168	23,97	78	11,13	701	100,00
Terni	477	79,10	84	13,93	42	6,97	603	100,00
Torino	2.383	65,34	908	24,90	356	9,76	3.647	100,00
Trapani	1.516	88,50	103	6,01	94	5,49	1.713	100,00

CTP	Compensate		A carico del contribuente		A carico dell'ufficio		Totale	
	n. ricorsi	%	n. ricorsi	%	n. ricorsi	%	n. ricorsi	%
Trento (I° gr.)	520	79,88	107	16,44	24	3,69	651	100,00
Treviso	962	71,26	313	23,19	75	5,56	1.350	100,00
Trieste	897	95,32	38	4,04	6	0,64	941	100,00
Udine	1.083	72,10	174	11,58	245	16,31	1.502	100,00
Varese	1.099	68,73	341	21,33	159	9,94	1.599	100,00
Venezia	1.014	82,71	137	11,17	75	6,12	1.226	100,00
Verbania	136	62,67	61	28,11	20	9,22	217	100,00
Vercelli	284	79,11	57	15,88	18	5,01	359	100,00
Verona	1.169	82,27	196	13,79	56	3,94	1.421	100,00
Vibo Valentia	855	90,67	44	4,67	44	4,67	943	100,00
Vicenza	924	71,52	254	19,66	114	8,82	1.292	100,00
Viterbo	1.298	94,40	70	5,09	7	0,51	1.375	100,00
Totale	204.788	82,32	26.295	10,57	17.683	7,11	248.766	100,00

TAB. A.4.9.b – CTR – Spese del giudizio – anno 2012

CTR	Compensate		A carico del contribuente		A carico dell'ufficio		Totale	
	n. appelli	%	n. appelli	%	n. appelli	%	n. appelli	%
Abruzzo	1.835	82,10	305	13,65	95	4,25	2.235	100,00
Basilicata	512	93,77	25	4,58	9	1,65	546	100,00
Bolzano (II° gr.)	113	83,70	12	8,89	10	7,41	135	100,00
Calabria	1.741	87,14	181	9,06	76	3,80	1.998	100,00
Campania	11.142	88,24	962	7,62	523	4,14	12.627	100,00
Emilia Romagna	1.604	73,65	343	15,75	231	10,61	2.178	100,00
Friuli Venezia Giulia	682	70,16	154	15,84	136	13,99	972	100,00
Lazio	4.868	70,10	1.564	22,52	512	7,37	6.944	100,00
Liguria	1.899	90,30	124	5,90	80	3,80	2.103	100,00
Lombardia	5.254	65,19	1.744	21,64	1.061	13,17	8.059	100,00
Marche	723	78,67	107	11,64	89	9,68	919	100,00
Molise	377	91,50	14	3,40	21	5,10	412	100,00
Piemonte	1.006	67,74	337	22,69	142	9,56	1.485	100,00
Puglia	2.817	78,97	508	14,24	242	6,78	3.567	100,00
Sardegna	727	89,42	42	5,17	44	5,41	813	100,00
Sicilia	3.981	81,20	551	11,24	371	7,57	4.903	100,00
Toscana	2.762	80,10	394	11,43	292	8,47	3.448	100,00
Trento (II° gr.)	136	74,73	42	23,08	4	2,20	182	100,00
Umbria	776	83,17	100	10,72	57	6,11	933	100,00
Valle d'Aosta	31	88,57	4	11,43	0	0,00	35	100,00
Veneto	1.760	72,31	423	17,38	251	10,31	2.434	100,00
Totale	44.746	78,60	7.936	13,94	4.246	7,46	56.928	100,00

A.5 PROPENSIONE AL RICORSO IN CASSAZIONE

TAB. A.5.1 – Richieste di trasmissione fascicoli in Cassazione presentate presso le CTR relative a sentenze emesse fino al 2012

	N. richieste presentate nel 2012
Abruzzo	409
Basilicata	40
Bolzano (II° gr.)	60
Calabria	182
Campania	1.446
Emilia Romagna	437
Friuli Venezia Giulia	186
Lazio	1.290
Liguria	274
Lombardia	1.797
Marche	189
Molise	71
Piemonte	5
Puglia	572
Sardegna	101
Sicilia	762
Toscana	549
Trento (II° gr.)	41
Umbria	199
Valle d'Aosta	13
Veneto	591
Totale	9.214

TAB. A.5.2 – Sentenze di 2° grado cassate con rinvio dalla Corte di Cassazione – anno 2012

	N. sentenze cassate con rinvio alle CTR
Abruzzo	5
Basilicata	2
Bolzano (II° gr.)	2
Calabria	7
Campania	219
Emilia Romagna	102
Friuli Venezia Giulia	1
Lazio	308
Liguria	23
Lombardia	304
Marche	6
Molise	7
Piemonte	12
Puglia	54

	N. sentenze cassate con rinvio alle CTR
Sardegna	17
Sicilia	30
Toscana	28
Trento (II° gr.)	0
Umbria	10
Valle d'Aosta	0
Veneto	29
Totale	1.166

TAB. A.5.3 – Sentenze di 1° grado cassate con rinvio dalla Corte di Cassazione – anno 2012

	N. sentenze cassate con rinvio alle CTP(*)
Ancona	4
Cuneo	4
Enna	7
Frosinone	4
Genova	1
Latina	2
Lecco	1
Messina	1
Milano	5
Napoli	11
Roma	4
Siena	3
Varese	1
Venezia	4
Totale	52

(*) per chiarezza d'esposizione sono state indicate solo le CTP con valori diversi da zero

TAB. A.5.4 – Percentuale di impugnazione dinanzi alla Corte di Cassazione

	Appelli		Appelli		Appelli		Appelli	
	definiti nell'anno con sentenza nell'anno 2009	con successiva richiesta di trasmissione del fascicolo alla C. Cass.	definiti nell'anno con sentenza nell'anno 2010	con successiva richiesta di trasmissione del fascicolo alla C. Cass.	definiti nell'anno con sentenza nell'anno 2011	con successiva richiesta di trasmissione del fascicolo alla C. Cass.	definiti nell'anno con sentenza nell'anno 2012	con successiva richiesta di trasmissione del fascicolo alla C. Cass. (*)
Abruzzo	948	169	1.596	343	1.963	405	2.042	330
Basilicata	629	3	660	2	699	43	544	31
Bolzano (II° gr.)	161	57	178	47	158	43	131	47
Calabria	2.224	82	2.299	151	1.796	161	1.852	68
Campania	8.957	1.328	11.013	2.164	12.507	1.114	11.728	1.017

	Appelli		Appelli		Appelli		Appelli	
	definiti nell'anno con sentenza nell'anno 2009	con successiva richiesta di trasmissione del fascicolo alla C. Cass.	definiti nell'anno con sentenza nell'anno 2010	con successiva richiesta di trasmissione del fascicolo alla C. Cass.	definiti nell'anno con sentenza nell'anno 2011	con successiva richiesta di trasmissione del fascicolo alla C. Cass.	definiti nell'anno con sentenza nell'anno 2012	con successiva richiesta di trasmissione del fascicolo alla C. Cass. (*)
Emilia Romagna	2.706	457	2.647	511	2.147	471	1.636	184
Friuli Venezia G.	957	148	1.030	159	844	142	750	135
Lazio	7.067	1.448	7.873	1.326	7.749	1.108	6.852	623
Liguria	2.046	393	1.797	331	1.558	255	1.312	153
Lombardia	7.353	1.343	7.752	1.519	7.387	1.392	7.307	1.264
Marche	1.385	244	1.385	247	1.010	184	721	117
Molise	330	83	338	67	359	79	339	31
Piemonte	1.781	0	1.945	1	1.861	0	1.350	0
Puglia	4.385	490	4.407	567	3.461	450	3.243	410
Sardegna	674	55	543	70	724	100	222	30
Sicilia	4.973	636	4.595	609	4.372	646	3.616	277
Toscana	2.554	509	2.744	521	2.708	463	2.727	308
Trento (II° gr.)	128	44	118	44	183	28	162	21
Umbria	389	62	600	98	864	166	894	157
Valle d'Aosta	70	9	41	11	41	13	23	4
Veneto	2.034	342	2.327	451	2.185	469	1.952	346
Totale	51.751	7.902	55.888	9.239	54.576	7.732	49.403	5.553
		15,3%		16,5%		14,2%		11,2%

(*) i dati riferiti al 2012 non sono definitivi in quanto alla data dell'estrazione dei dati (15 aprile 2013) non è ancora scaduto il termine d'impugnazione

A.6 ISTANZA DI SOSPENSIONE

TAB. A.6.a - CTP - Analisi sulle istanze di sospensione presentate nel 2012

CTP	Istanze presentate nell'anno 2012	Istanze decise nell'anno 2012	di cui			
			accolte		respinte	
			n.	%	n.	%
Agrigento	2.001	1.964	817	41,6	1.147	58,4
Alessandria	276	249	130	52,2	119	47,8
Ancona	702	574	394	68,6	180	31,4
Aosta	61	58	18	31,0	40	69,0
Arezzo	227	129	62	48,1	67	51,9
Ascoli Piceno	469	36	23	63,9	13	36,1
Asti	188	176	57	32,4	119	67,6
Avellino	1.269	1.059	598	56,5	461	43,5
Bari	3.187	2.572	1.268	49,3	1.304	50,7
Belluno	142	141	96	68,1	45	31,9
Benevento	1.422	1.551	1.034	66,7	517	33,3
Bergamo	561	467	205	43,9	262	56,1
Biella	98	92	28	30,4	64	69,6
Bologna	1.072	1.009	539	53,4	470	46,6
Bolzano (I° gr.)	168	160	80	50,0	80	50,0
Brescia	650	651	398	61,1	253	38,9
Brindisi	852	622	328	52,7	294	47,3
Cagliari	972	952	495	52,0	457	48,0
Caltanissetta	747	1.238	415	33,5	823	66,5
Campobasso	372	269	148	55,0	121	45,0
Caserta	6.198	1.800	580	32,2	1.220	67,8
Catania	7.845	1.550	771	49,7	779	50,3
Catanzaro	1.875	1.486	765	51,5	721	48,5
Chieti	610	600	352	58,7	248	41,3
Como	398	268	125	46,6	143	53,4
Cosenza	4.295	251	160	63,7	91	36,3
Cremona	212	191	107	56,0	84	44,0
Crotone	1.012	266	238	89,5	28	10,5
Cuneo	287	257	60	23,3	197	76,7
Enna	1.180	983	223	22,7	760	77,3
Ferrara	235	245	133	54,3	112	45,7
Firenze	1.082	1.012	403	39,8	609	60,2
Foggia	1.551	1.521	858	56,4	663	43,6
Forlì	369	65	31	47,7	34	52,3
Frosinone	696	547	109	19,9	438	80,1
Genova	1.150	1.032	357	34,6	675	65,4
Gorizia	99	100	65	65,0	35	35,0
Grosseto	298	276	140	50,7	136	49,3
Imperia	222	210	78	37,1	132	62,9
Isernia	318	295	159	53,9	136	46,1
La Spezia	454	223	134	60,1	89	39,9

CTP	Istanze presentate nell'anno 2012	Istanze decise nell'anno 2012	di cui			
			accolte		respinte	
			n.	%	n.	%
L'Aquila	539	279	163	58,4	116	41,6
Latina	1.143	1.055	376	35,6	679	64,4
Lecce	1.409	1.138	548	48,2	590	51,8
Lecco	281	271	170	62,7	101	37,3
Livorno	259	283	121	42,8	162	57,2
Lodi	275	140	71	50,7	69	49,3
Lucca	382	412	216	52,4	196	47,6
Macerata	215	182	70	38,5	112	61,5
Mantova	270	297	143	48,1	154	51,9
Massa Carrara	211	167	110	65,9	57	34,1
Matera	399	374	184	49,2	190	50,8
Messina	4.617	3.189	1.935	60,7	1.254	39,3
Milano	5.882	3.960	2.433	61,4	1.527	38,6
Modena	379	348	112	32,2	236	67,8
Napoli	12.635	241	96	39,8	145	60,2
Novara	135	137	69	50,4	68	49,6
Nuoro	282	247	82	33,2	165	66,8
Oristano	108	20	8	40,0	12	60,0
Padova	811	797	358	44,9	439	55,1
Palermo	4.440	263	163	62,0	100	38,0
Parma	621	598	328	54,8	270	45,2
Pavia	536	571	291	51,0	280	49,0
Perugia	760	381	250	65,6	131	34,4
Pesaro	291	309	196	63,4	113	36,6
Pescara	674	684	604	88,3	80	11,7
Piacenza	390	352	214	60,8	138	39,2
Pisa	317	243	72	29,6	171	70,4
Pistoia	345	299	159	53,2	140	46,8
Pordenone	122	61	12	19,7	49	80,3
Potenza	484	317	60	18,9	257	81,1
Prato	193	205	58	28,3	147	71,7
Ragusa	1.870	1.748	1.012	57,9	736	42,1
Ravenna	439	438	364	83,1	74	16,9
Reggio Calabria	5.129	2.785	1.638	58,8	1.147	41,2
Reggio Emilia	407	366	101	27,6	265	72,4
Rieti	297	294	187	63,6	107	36,4
Rimini	326	341	136	39,9	205	60,1
Roma	13.523	100	56	56,0	44	44,0
Rovigo	140	105	28	26,7	77	73,3
Salerno	4.377	3.933	1.521	38,7	2.412	61,3
Sassari	650	479	273	57,0	206	43,0
Savona	414	408	190	46,6	218	53,4
Siena	358	252	193	76,6	59	23,4
Siracusa	2.659	735	666	90,6	69	9,4
Sondrio	69	65	32	49,2	33	50,8
Taranto	1.385	1.216	782	64,3	434	35,7

CTP	Istanze presentate nell'anno 2012	Istanze decise nell'anno 2012	di cui			
			accolte		respinte	
			n.	%	n.	%
Teramo	331	292	140	47,9	152	52,1
Terni	220	226	122	54,0	104	46,0
Torino	1.472	1.259	576	45,8	683	54,2
Trapani	765	546	222	40,7	324	59,3
Trento (I° gr.)	197	206	103	50,0	103	50,0
Treviso	839	758	397	52,4	361	47,6
Trieste	219	228	143	62,7	85	37,3
Udine	282	280	101	36,1	179	63,9
Varese	390	345	97	28,1	248	71,9
Venezia	626	461	242	52,5	219	47,5
Verbania	39	31	25	80,6	6	19,4
Vercelli	115	131	93	71,0	38	29,0
Verona	559	298	163	54,7	135	45,3
Vibo Valentia	976	984	321	32,6	663	67,4
Vicenza	615	604	262	43,4	342	56,6
Viterbo	552	390	141	36,2	249	63,8
Totale	125.467	65.271	32.980	50,5	32.291	49,5

TAB. A.6.b - CTR - Analisi sulle istanze di sospensione presentate nel 2012

CTR	Istanze presentate nell'anno 2012	Istanze decise nell'anno 2012	di cui			
			Accolte		respinte	
			n.	%	n.	%
Abruzzo	95	58	20	34,5	38	65,5
Basilicata	6	5	0	0,0	5	100,0
Bolzano (II° gr.)	37	43	22	51,2	21	48,8
Calabria	8	2	0	0,0	2	0,0
Campania	2	0	0	0,0	0	0,0
Emilia Romagna	268	271	128	47,2	143	52,8
Friuli Venezia G.	28	27	12	44,4	15	55,6
Lazio	1	0	0	0,0	0	0,0
Liguria	123	130	65	50,0	65	50,0
Lombardia	340	254	131	51,6	123	48,4
Marche	123	98	22	22,4	76	77,6
Molise	45	36	29	80,6	7	19,4
Piemonte	46	56	36	64,3	20	35,7
Puglia	165	89	15	16,9	74	83,1
Sardegna	189	76	47	61,8	29	38,2
Sicilia	632	595	201	33,8	394	66,2
Toscana	82	84	16	19,0	68	81,0
Trento (II° gr.)	15	10	2	20,0	8	80,0
Umbria	93	41	27	65,9	14	34,1

CTR	Istanze presentate nell'anno 2012	Istanze decise nell'anno 2012	di cui			
			Accolte		respinte	
			n.	%	n.	%
Valle d'Aosta	1	31	0	0,0	31	100,0
Veneto	108	1.156	23	2,0	1.133	98,0
Totale	2.407	1.929	796	41,3	1.133	58,7

TAB. A.6.c - Analisi sul tempo medio dalla presentazione dell'istanza alla sua decisione - Anno 2012

CTP	Istanze di sospensione decise nel 2012						N. istanze di sospensione pendenti al 31 dicembre 2012	
	N. istanze di sospensione decise	TM per la decisione dell'istanza (gg.)	Scaglioni di giorni intercorrenti tra la presentazione dell'istanza e la sua decisione				da meno di 180 gg.	da oltre 180 gg.
			entro 90 gg. Istanze n.	da 91 a 180 gg. Istanze n.	da 181 a 270 gg. Istanze n.	oltre 270 gg. Istanze n.		
Agrigento	1.964	75,9	1.399	466	41	58	366	79
Alessandria	249	47,1	235	13	1	0	26	11
Ancona	574	89,1	349	178	25	22	92	73
Aosta	58	61,3	52	6	0	0	11	0
Arezzo	129	83,1	75	50	4	0	30	13
Ascoli Piceno	36	147,1	0	29	7	0	0	5
Asti	176	64,8	147	27	2	0	28	3
Avellino	1.059	49,4	989	66	3	1	105	37
Bari	2.572	89,8	1.443	1.030	66	33	672	106
Belluno	141	49,3	131	9	0	1	15	0
Benevento	1.551	46,9	1.313	150	78	13	121	13
Bergamo	467	69,4	324	125	13	5	88	33
Biella	92	76,5	64	27	1	0	13	25
Bologna	1.009	89,7	545	420	42	2	121	62
Bolzano (I° gr.)	160	33,2	146	8	4	2	9	0
Brescia	651	47,9	610	29	12	0	81	8
Brindisi	622	76,8	452	133	32	5	230	58
Cagliari	952	96,0	445	436	37	34	148	37
Caltanissetta	1.238	401,7	30	69	47	1.092	33	218
Campobasso	269	83,1	187	49	20	13	59	33
Caserta	1.800	155,1	493	493	750	64	107	377
Catania	1.550	811,6	151	95	89	1.213	40	306
Catanzaro	1.486	402,0	81	191	270	944	42	655
Chieti	600	109,4	194	367	31	8	137	25
Como	268	61,1	219	47	0	2	49	19
Cosenza	251	213,5	28	75	73	75	22	55
Cremona	191	55,5	169	19	3	0	45	8
Crotone	266	629,0	36	49	37	144	19	99
Cuneo	257	78,3	172	65	12	8	29	35
Enna	983	310,5	214	154	74	541	42	97
Ferrara	245	51,8	240	5	0	0	20	0
Firenze	1.012	70,4	789	189	26	8	188	39
Foggia	1.521	105,8	632	727	136	26	259	58
Forlì	65	56,0	56	9	0	0	56	0
Frosinone	547	56,6	479	62	2	4	93	5

CTP	Istanze di sospensione decise nel 2012						N. istanze di sospensione pendenti al 31 dicembre 2012	
	N. istanze di sospensione decise	TM per la decisione dell'istanza (gg.)	Scaglioni di giorni intercorrenti tra la presentazione dell'istanza e la sua decisione				da meno di 180 gg.	da oltre 180 gg.
			entro 90 gg. Istanze n.	da 91 a 180 gg. Istanze n.	da 181 a 270 gg. Istanze n.	oltre 270 gg. Istanze n.		
Genova	1.032	48,9	919	81	25	7	123	37
Gorizia	100	38,8	98	1	0	1	11	0
Grosseto	276	71,3	217	50	9	0	35	17
Imperia	210	100,7	92	105	5	8	51	13
Isernia	295	64,4	257	32	4	2	32	5
La Spezia	223	134,8	62	100	42	19	45	120
L'Aquila	279	132,3	98	101	71	9	67	23
Latina	1.055	99,6	498	520	33	4	205	70
Lecce	1.138	103,8	600	372	79	87	176	65
Lecco	271	55,9	247	22	2	0	34	4
Livorno	283	106,6	119	130	31	3	43	19
Lodi	140	65,9	116	15	9	0	17	16
Lucca	412	49,3	375	25	3	9	52	3
Macerata	182	63,8	147	33	1	1	4	3
Mantova	297	52,9	275	15	3	4	17	2
Massa Carrara	167	100,7	77	79	7	4	42	20
Matera	374	92,9	203	154	8	9	62	38
Messina	3.189	342,1	196	698	671	1.624	286	871
Milano	3.960	68,0	3.058	631	161	110	573	461
Modena	348	83,4	232	105	8	3	57	23
Napoli	241	183,1	95	64	28	54	29	56
Novara	137	69,7	102	28	6	1	16	1
Nuoro	247	85,0	155	76	16	0	30	3
Oristano	20	102,7	11	4	3	2	9	21
Padova	797	86,0	524	172	67	34	65	44
Palermo	263	187,6	85	61	43	74	11	40
Parma	598	32,3	559	29	7	3	46	3
Pavia	571	88,2	323	232	8	8	65	32
Perugia	381	92,1	220	129	27	5	144	25
Pesaro	309	157,8	11	220	77	1	58	23
Pescara	684	96,9	302	351	24	7	61	15
Piacenza	352	79,2	242	100	6	4	56	30
Pisa	243	113,1	89	117	29	8	49	28
Pistoia	299	67,9	236	63	0	0	30	17
Pordenone	61	70,6	55	6	0	0	0	11
Potenza	317	145,0	48	184	79	6	91	85
Prato	205	50,9	186	15	3	1	15	7
Ragusa	1.748	61,3	1.534	163	11	40	404	37
Ravenna	438	159,3	114	168	96	60	28	96
Reggio Calabria	2.785	469,8	252	325	329	1.879	212	917
Reggio Emilia	366	84,6	230	122	12	2	61	12
Rieti	294	54,8	253	22	14	5	28	56
Rimini	341	85,9	190	142	9	0	47	9
Roma	100	183,0	35	21	15	29	15	28
Rovigo	105	96,6	56	45	4	0	17	9
Salerno	3.933	102,2	1.476	2.382	66	9	820	116
Sassari	479	681,3	14	9	14	442	5	212
Savona	408	49,9	360	37	9	2	38	9
Siena	252	132,0	121	59	37	35	65	34

CTP	Istanze di sospensione decise nel 2012						N. istanze di sospensione pendenti al 31 dicembre 2012	
	N. istanze di sospensione decise	TM per la decisione dell'istanza (gg.)	Scaglioni di giorni intercorrenti tra la presentazione dell'istanza e la sua decisione				da meno di 180 gg.	da oltre 180 gg.
			entro 90 gg. Istanze n.	da 91 a 180 gg. Istanze n.	da 181 a 270 gg. Istanze n.	oltre 270 gg. Istanze n.		
Siracusa	735	607,8	76	129	130	400	38	145
Sondrio	65	46,0	64	1	0	0	6	2
Taranto	1.216	117,2	184	972	46	14	349	143
Teramo	292	102,5	114	165	9	4	80	45
Terni	226	23,3	223	2	1	0	14	3
Torino	1.259	69,3	946	270	24	19	184	71
Trapani	546	176,0	94	244	101	107	98	118
Trento (I° gr.)	206	29,6	199	2	1	4	14	4
Treviso	758	54,0	702	54	1	0	101	28
Trieste	228	42,7	211	6	4	7	15	8
Udine	280	80,7	178	100	2	0	19	10
Varese	345	73,5	252	82	5	6	61	22
Venezia	461	111,4	236	119	76	30	45	117
Verbania	31	52,1	28	3	0	0	4	2
Vercelli	131	56,3	112	18	1	0	12	3
Verona	298	55,2	257	27	11	3	57	10
Vibo Valentia	984	142,1	87	768	47	82	134	16
Vicenza	604	45,6	577	25	1	1	64	9
Viterbo	390	239,7	19	79	151	141	27	140
Totale	65.271	162,6	33.212	17.548	4.760	9.751	9.165	7.274
			77,77%		22,23%			

TAB. A.6.d - Analisi sul tempo medio dalla decisione dell'istanza di sospensione alla decisione di merito del ricorso avvenuta nell'anno 2012

CTP	Anno 2012 - Ricorsi definiti nel merito aventi una istanza di sospensione						N. ricorsi pendenti al 31 dicembre 2012 con istanza di sospensione decisa	
	N. ricorsi definiti 2012	TM tra la decisione dell'istanza e la definizione del ricorso (gg.)	Scaglioni di giorni intercorrenti tra la decisione dell'istanza e la definizione del ricorso				da meno di 90 gg.	da oltre 90 gg.
			entro 90 gg. Ricorsi n.	da 91 a 180 gg. Ricorsi n.	da 181 a 270 gg. Ricorsi n.	oltre 270 gg. Ricorsi n.		
Agrigento	1.859	348,2	29	366	544	920	368	2.027
Alessandria	233	404,3	20	51	36	126	29	601
Ancona	558	401,4	18	166	142	232	109	620
Aosta	60	311,5	2	16	10	32	20	20
Arezzo	217	469,6	28	29	21	139	30	118
Ascoli Piceno	110	302,2	2	25	22	61	0	32
Asti	162	289,3	9	59	29	65	25	113
Avellino	1.526	266,9	240	443	226	617	105	502
Bari	2.695	339,7	157	592	444	1.502	609	1.999
Belluno	145	226,8	31	49	31	34	18	47
Benevento	1.259	297,9	48	353	256	602	170	758
Bergamo	536	290,1	60	138	138	200	46	295
Biella	52	816,4	7	10	4	31	17	382
Bologna	892	292,9	65	270	181	376	165	948
Bolzano (I° gr.)	181	203,6	21	77	53	30	26	56

CTP	Anno 2012 - Ricorsi definiti nel merito aventi una istanza di sospensione						N. ricorsi pendenti al 31 dicembre 2012 con istanza di sospensione decisa	
	N. ricorsi definiti 2012	TM tra la decisione dell'istanza e la definizione del ricorso (gg.)	Scaglioni di giorni intercorrenti tra la decisione dell'istanza e la definizione del ricorso					
			entro 90 gg. Ricorsi n.	da 91 a 180 gg. Ricorsi n.	da 181 a 270 gg. Ricorsi n.	oltre 270 gg. Ricorsi n.	da meno di 90 gg.	da oltre 90 gg.
Brescia	774	233,1	85	337	142	210	75	307
Brindisi	670	383,4	4	196	139	331	157	773
Cagliari	899	323,4	82	303	139	375	215	566
Caltanissetta	868	501,6	44	286	103	435	309	1.238
Campobasso	370	255,2	33	133	85	119	24	184
Caserta	1.722	226,4	600	721	183	218	414	449
Catania	3.596	904,2	390	651	152	2.403	332	4.531
Catanzaro	1.017	587,4	49	244	112	612	486	3.085
Chieti	601	288,8	41	163	187	210	180	297
Como	280	236,7	12	110	80	78	44	127
Cosenza	225	401,5	4	51	78	92	43	653
Cremona	161	289,7	6	56	38	61	18	238
Crotone	300	447,9	29	143	66	62	21	308
Cuneo	247	374,1	29	53	25	140	26	227
Enna	969	162,5	415	318	83	153	209	263
Ferrara	272	450,2	8	25	44	195	22	305
Firenze	787	301,3	92	227	126	342	121	788
Foggia	1.275	453,2	192	423	170	490	363	2.637
Forlì	90	381,2	5	22	21	42	22	50
Frosinone	509	290,2	21	192	83	213	58	541
Genova	917	335,9	37	278	198	404	159	777
Gorizia	118	296,0	17	41	9	51	25	35
Grosseto	270	277,3	20	102	50	98	42	243
Imperia	215	514,0	16	22	22	155	41	276
Isernia	364	320,2	6	101	106	151	34	308
La Spezia	186	282,0	6	67	27	86	36	339
L'Aquila	235	228,8	26	94	71	44	62	119
Latina	860	241,8	77	361	190	232	236	650
Lecce	1.188	686,5	17	119	122	930	254	2.136
Lecco	250	196,8	57	91	50	52	38	113
Livorno	332	365,3	11	89	68	164	52	217
Lodi	98	208,8	5	52	24	17	14	64
Lucca	470	400,5	38	132	47	253	64	326
Macerata	256	947,5	7	18	16	215	25	666
Mantova	219	428,7	19	60	49	91	24	248
Massa Carrara	291	425,4	31	69	41	150	26	178
Matera	354	602,6	23	38	16	277	78	720
Messina	2.707	457,1	426	975	302	1.004	849	5.367
Milano	3.247	286,5	212	1.135	651	1.249	555	3.868
Modena	293	309,3	19	66	60	148	43	390
Napoli	500	362,0	45	199	99	157	37	324
Novara	134	457,6	13	25	16	80	28	104
Nuoro	187	237,6	14	78	49	46	61	108
Oristano	13	740,1	1	3	2	7	4	41
Padova	405	465,1	6	110	36	253	166	802
Palermo	1183	1859,1	5	104	74	1.000	18	1.820
Parma	561	571,2	34	115	45	367	80	846
Pavia	739	308,2	41	217	120	361	62	372

CTP	Anno 2012 - Ricorsi definiti nel merito aventi una istanza di sospensione						N. ricorsi pendenti al 31 dicembre 2012 con istanza di sospensione decisa	
	N. ricorsi definiti 2012	TM tra la decisione dell'istanza e la definizione del ricorso (gg.)	Scaglioni di giorni intercorrenti tra la decisione dell'istanza e la definizione del ricorso					
			entro 90 gg. Ricorsi n.	da 91 a 180 gg. Ricorsi n.	da 181 a 270 gg. Ricorsi n.	oltre 270 gg. Ricorsi n.	da meno di 90 gg.	da oltre 90 gg.
Perugia	424	239,3	46	155	88	135	97	153
Pesaro	248	356,6	8	52	52	136	81	287
Pescara	640	196,4	94	336	64	146	265	168
Piacenza	329	467,5	10	43	33	243	78	332
Pisa	309	385,6	7	72	48	182	44	252
Pistoia	261	298,7	19	90	50	102	25	206
Pordenone	62	282,0	10	25	5	22	1	26
Potenza	207	243,6	12	81	55	59	138	219
Prato	225	286,4	5	59	45	116	36	116
Ragusa	1.133	436,0	184	331	215	403	265	2.849
Ravenna	393	327,3	8	118	93	174	75	414
Reggio Calabria	2.503	335,0	236	1.199	497	571	642	2.196
Reggio Emilia	346	267,4	73	112	75	86	90	119
Rieti	344	416,1	14	70	51	209	26	199
Rimini	271	252,9	117	72	22	60	23	251
Roma	138	397,3	7	39	25	67	18	163
Rovigo	138	569,1	8	5	21	104	35	87
Salerno	3.588	224,0	220	1.358	1.130	880	1.002	1.887
Sassari	357	429,7	78	83	29	167	142	568
Savona	333	271,1	27	102	79	125	56	181
Siena	323	429,1	26	57	28	212	34	253
Siracusa	803	619,0	84	291	98	330	88	1.235
Sondrio	83	247,8	12	19	20	32	12	17
Taranto	1.649	847,1	11	379	190	1.069	335	2.183
Teramo	293	189,1	10	168	74	41	53	101
Terni	244	290,1	18	86	31	109	34	143
Torino	1.029	320,2	78	396	198	357	168	913
Trapani	454	750,8	19	56	24	355	161	1.436
Trento (I° gr.)	248	530,1	5	43	10	190	24	389
Treviso	634	196,4	126	288	109	111	61	406
Trieste	304	438,1	9	58	65	172	27	240
Udine	274	268,7	26	99	54	95	62	115
Varese	420	270,3	27	138	114	141	76	231
Venezia	357	350,6	11	67	75	204	58	482
Verbania	36	180,2	5	9	20	2	8	11
Vercelli	202	454,4	0	41	39	122	15	98
Verona	272	265,2	20	113	62	77	52	126
Vibo Valentia	421	463,5	2	81	34	304	482	1.190
Vicenza	401	249,5	18	151	108	124	81	421
Viterbo	396	623,3	1	93	23	279	114	699
Totale	63.801	424,7	5.798	19.094	10.806	28.103	13.073	68.904
			9,09%	29,93%	60,98%			

TAB. A.6.e - CTP - Confronto del triennio 2010 - 2012 sul tempo medio dall'accoglimento dell'istanza di sospensione alla decisione di merito del ricorso

Ricorsi definiti nell'anno	TM tra la decisione dell'istanza e la definizione del ricorso (gg.)	N. ricorsi definiti aventi istanza di sospensione accolta	Scaglioni:			
			entro 90 gg. Ricorsi n.	da 91 a 180 gg. Ricorsi n.	da 181 a 270 gg. Ricorsi n.	oltre 270 gg. Ricorsi n.
2010	336,9	70.571	8.265	24.920	13.758	23.628
			11,71%	35,31%	52,98%	
2011	363,2	65.751	6.758	22.273	12.222	24.498
			10,28%	33,87%	55,85%	
2012	424,7	63.801	5.798	19.094	10.806	28.103
			9,09%	29,93%	60,98%	

**B. DIMENSIONAMENTO E ATTIVITA' DELLE COMMISSIONI
TRIBUTARIE E DEGLI UFFICI DI SEGRETERIA**

B.1 DIMENSIONAMENTO DELLE STRUTTURE DI SUPPORTO ALLA GIUSTIZIA TRIBUTARIA

	Presenti al 31 dicembre 2012				
	Area 1	Area 2	Area 3	Dirigente	Tot
Segreteria del Consiglio di presidenza	8	27	37	1	73
Segreteria della CTC - Sez. Reg. del Lazio	0	25	17	0	42
Segreterie delle CT Provinciali	93	692	600	2	1.387
Segreterie delle CT Regionali	48	325	215	15	603
Totale	149	1.069	869	18	2.105
Dotazione organica di cui al DM 8/8/2012	157	1.089	976	19	2.241
scostamento	-8	-20	-107	-1	-136

	Presenti al 1 gennaio 2012					Presenti al 31 dicembre 2012				
	Area 1	Area 2	Area 3	Dirigente	Tot	Area 1	Area 2	Area 3	Dirigente	Tot
CT Provinciali	100	707	615	0	1.422	93	692	600	2	1.387
CT Regionali	48	326	214	11	599	48	325	215	15	603
CTC - Sez. Reg. del Lazio	0	28	23	1	52	0	25	17	0	42
Totale	148	1.061	852	12	2.073	141	1.042	832	17	2.032

	Personale non dirigente			
	Presenti al 1 gennaio 2012	Presenti al 31 dicembre 2012	Diff.	Diff. %
CT Provinciali	1.422	1.385	-37	-2,67
CT Regionali	588	588	0	0,00
Totale	2.010	1.973	-37	-1,88

	Presenti al 31 dicembre 2012				Dotazione organica di cui al DM 8/8/2012				Differenza rispetto alla dotazione organica			
	Area 1	Area 2	Area 3	Tot	Area 1	Area 2	Area 3	Tot	Area 1	Area 2	Area 3	Tot
CTP	93	692	600	1.385	98	726	699	1.523	-5	-34	-99	-138
CTR	48	325	215	588	51	317	221	589	-3	8	-6	-1
Totale	141	1.017	815	1.973	149	1.043	920	2.112	-8	-26	-105	-139

B.1.1 CONFRONTO TRA LA CONSISTENZA MEDIA DEL PERSONALE DELLE SEGRETERIE DELLE COMMISSIONI TRIBUTARIE ED I FLUSSI DI CONTENZIOSO DEL 2012

Si definiscono i seguenti indicatori:

- **Pax** (Presenti medi): indica la consistenza media del personale di segreteria (con esclusione dei Dirigenti) in servizio durante il 2012, calcolata come la media tra i presenti al 1 gennaio ed al 31 dicembre 2012;
- **Perv/pax** (Pervenuti/presenti medi): indica il rapporto tra il numero di ricorsi pervenuti nel 2012 nelle CT (incluse le sezioni delocalizzate della CTC tranne quella del Lazio che ha personale proprio) e la consistenza media del personale nello stesso anno;
- **Def/pax** (Definiti/presenti medi): indica il rapporto tra il numero di ricorsi definiti nel 2012 nelle CT (incluse le sezioni delocalizzate della CTC tranne quella del Lazio che ha personale proprio) e la consistenza media del personale nello stesso anno.

TAB. B.1.1.a – Confronto tra presenza media del personale e flussi del contenzioso

	Presenti al 1 gennaio 2012	Presenti al 31 dicembre 2012	Presenza media del 2012 (Pax)	Pervenuti	Definiti	Perv/Pax	Def/Pax
	a	b	$c=(a+b)/2$	d	e	$f=d/c$	$g=e/c$
CTP	1.422	1.385	1.403,5	209.018	248.766	148,9	177,2
CTR	588	588	588,0	55.696	126.034	94,7	214,3
Totale	2.010	1.973	1.991,5	264.714	374.800	132,9	188,2

La stessa analisi viene dettagliata per ogni CT, con l'ausilio dei grafici seguenti, uno per ciascun grado di giudizio, costruiti riportando sull'asse delle ascisse il valore di **Perv/pax**, e sull'asse delle ordinate il valore di **Def/pax**. Inoltre, utilizzando le medie nazionali, i grafici sono stati suddivisi in 4 quadranti, delimitati da linee fucsia che si incrociano in corrispondenza delle coordinate riferite alle medie nazionali.

Graf. CTP

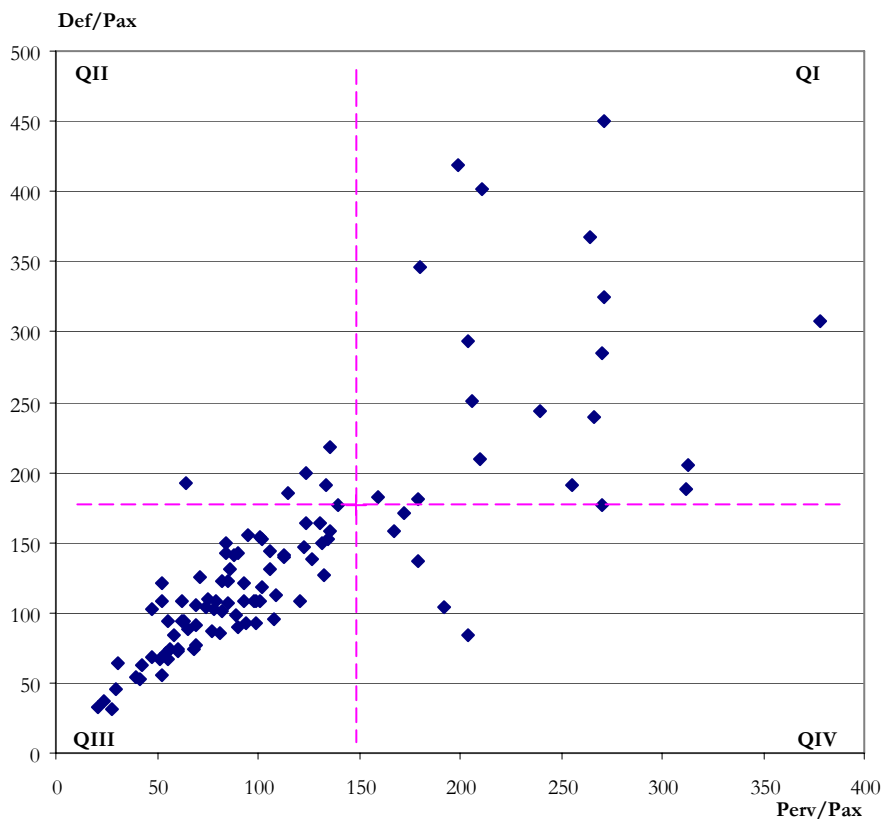

Graf. CTR

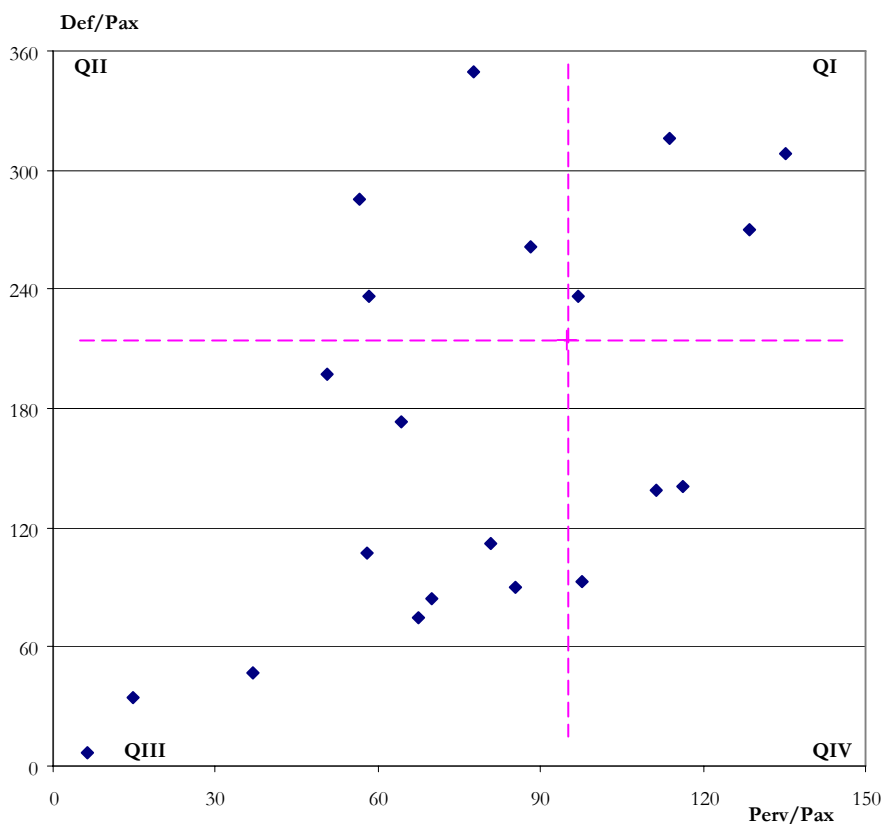

Le CT sono state riunite in gruppi, corrispondenti ai quadranti dei grafici:

- nel Gruppo I sono inseriti gli uffici di segreteria per le quali è stato rilevato un numero di ricorsi pervenuti pro-capite (Perv/Pax) ed un numero di ricorsi definiti pro-capite (Def/Pax) superiori alla media nazionale (quadrante I);
- nel Gruppo II sono inseriti gli uffici di segreteria per le quali è stato rilevato un numero di ricorsi pervenuti pro-capite (Perv/Pax) inferiore alla media nazionale, ma un numero di ricorsi definiti pro-capite (Def/Pax) superiore alla media nazionale (quadrante II);
- nel Gruppo III sono inseriti gli uffici di segreteria per le quali i detti indicatori risultano entrambi inferiori alla media nazionale (quadrante III);
- nel Gruppo IV sono inseriti gli uffici di segreteria di CT per le quali è stato rilevato un numero di ricorsi pervenuti pro-capite (Perv/Pax) superiore alla media nazionale, ma un numero di ricorsi definiti pro-capite (Def/Pax) inferiore alla media nazionale (quadrante IV).

TAB. B.1.1.b – CTP – Confronto tra presenza media del personale e flussi del contenzioso

CTP	Presenti al 1 gennaio 2012	Presenti al 31 dicembre 2012	Presenza media del 2012 (Pax)	Pervenuti	Definiti	Perv/Pax	Def/Pax
	a	b	c=(a+b)/2	d	e	f=d/c	g=e/c
Gruppo I							
Catania	28	33	30,5	11.530	9.396	378,0	308,1
Siracusa	15	14	14,5	4.530	2.965	312,4	204,5
Vibo Valentia	5	5	5	1.560	943	312,0	188,6
Palermo	23	21	22	5.978	9.902	271,7	450,1
Napoli	70	72	71	19.256	23.092	271,2	325,2
Agrigento	13	13	13	3.510	3.713	270,0	285,6
Caserta	33	33	33	8.787	7.888	266,3	239,0
Ragusa	11	12	11,5	3.036	4.225	264,0	367,4
Catanzaro	10	12	11	2.806	2.094	255,1	190,4
Milano	45	49	47	11.264	11.481	239,7	244,3
Cosenza	26	25	25,5	5.388	10.235	211,3	401,4
Salerno	34	32	33	6.934	6.930	210,1	210,0
Roma	112	105	108,5	22.300	27.215	205,5	250,8
Messina	29	30	29,5	6.021	8.656	204,1	293,4
Enna	8	7	7,5	1.493	3.137	199,1	418,3
Taranto	11	11	11	1.987	3.801	180,6	345,5
Brindisi	7	6	6,5	1.166	1.175	179,4	180,8
Torino	20	20	20	3.198	3.647	159,9	182,4
Gruppo II							
Avellino	15	13	14	1.901	3.057	135,8	218,4
Bergamo	10	10	10	1.333	1.910	133,3	191,0
Pavia	7	8	7,5	930	1.494	124,0	199,2
Cagliari	15	15	15	1.726	2.785	115,1	185,7
Ferrara	9	9	9	579	1.729	64,3	192,1
Gruppo III							
Perugia	12	10	11	1.536	1.938	139,6	176,2
Verona	9	9	9	1.223	1.421	135,9	157,9
Latina	16	16	16	2.158	2.436	134,9	152,3
Modena	9	9	9	1.196	1.140	132,9	126,7
Bari	38	34	36	4.733	5.391	131,5	149,8
Ancona	10	10	10	1.307	1.643	130,7	164,3
Bologna	19	18	18,5	2.351	2.559	127,1	138,3
Genova	20	19	19,5	2.420	3.204	124,1	164,3
Firenze	19	20	19,5	2.398	2.873	123,0	147,3
Vicenza	13	11	12	1.446	1.292	120,5	107,7
Parma	10	12	11	1.244	1.530	113,1	139,1

CTP	Presenti al 1 gennaio 2012	Presenti al 31 dicembre 2012	Presenza media del 2012 (Pax)	Pervenuti	Definiti	Perv/Pax	Def/Pax
	a	b	c=(a+b)/2	d	e	f=d/c	g=e/c
Pistoia	7	7	7	791	990	113,0	141,4
Forlì	8	7	7,5	818	845	109,1	112,7
Sassari	9	9	9	976	860	108,4	95,6
Siena	5	6	5,5	585	720	106,4	130,9
Brescia	16	15	15,5	1.644	2.233	106,1	144,1
Chieti	9	9	9	918	1.068	102,0	118,7
Varese	11	10	10,5	1.070	1.599	101,9	152,3
Lecco	6	6	6	606	652	101,0	108,7
Caltanissetta	13	9	11	1.109	1.700	100,8	154,5
Reggio Emilia	10	10	10	995	1.085	99,5	108,5
Treviso	14	15	14,5	1.431	1.350	98,7	93,1
L'Aquila	9	9	9	880	971	97,8	107,9
Benevento	20	15	17,5	1.671	2.707	95,5	154,7
Rimini	7	7	7	658	653	94,0	93,3
Ravenna	10	9	9,5	884	1.033	93,1	108,7
Mantova	6	6	6	558	727	93,0	121,2
Lecce	22	22	22	1.987	3.136	90,3	142,5
Padova	19	16	17,5	1.572	1.572	89,8	89,8
Savona	11	11	11	976	1.084	88,7	98,5
Cuneo	7	7	7	615	989	87,9	141,3
Viterbo	10	11	10,5	901	1.375	85,8	131,0
Frosinone	17	20	18,5	1.583	2.265	85,6	122,4
Trapani	16	16	16	1.365	1.713	85,3	107,1
Udine	11	9	10	840	1.502	84,0	150,2
Livorno	8	8	8	671	1.144	83,9	143,0
Campobasso	9	8	8,5	699	1.044	82,2	122,8
Imperia	8	9	8,5	696	864	81,9	101,6
La Spezia	9	9	9	727	774	80,8	86,0
Como	10	11	10,5	836	1.132	79,6	107,8
Lodi	5	5	5	391	514	78,2	102,8
Teramo	8	8	8	620	701	77,5	87,6
Grosseto	6	7	6,5	491	716	75,5	110,2
Gorizia	4	3	3,5	260	364	74,3	104,0
Lucca	16	14	15	1.070	1.878	71,3	125,2
Ascoli Piceno	14	14	14	974	1.271	69,6	90,8
Matera	10	10	10	692	766	69,2	76,6
Nuoro	9	8	8,5	588	892	69,2	104,9
Piacenza	11	10	10,5	722	784	68,8	74,7
Novara	8	7	7,5	488	665	65,1	88,7
Isernia	7	7	7	445	655	63,6	93,6
Pisa	12	11	11,5	720	1.247	62,6	108,4
Alessandria	11	11	11	687	1.040	62,5	94,5
Asti	6	5	5,5	334	403	60,7	73,3
Prato	9	8	8,5	510	634	60,0	74,6
Pordenone	6	7	6,5	382	550	58,8	84,6
Bolzano (I° gr.)	7	6	6,5	365	480	56,2	73,8
Trieste	10	10	10	556	941	55,6	94,1
Pesaro	11	11	11	607	736	55,2	66,9
Cremona	8	8	8	439	569	54,9	71,1
Arezzo	10	10	10	528	1.209	52,8	120,9
Massa Carrara	9	9	9	470	971	52,2	107,9
Belluno	5	5	5	261	275	52,2	55,0
Terni	9	9	9	467	603	51,9	67,0
Biella	5	5	5	238	510	47,6	102,0
Macerata	11	11	11	519	758	47,2	68,9

CTP	Presenti al 1 gennaio 2012	Presenti al 31 dicembre 2012	Presenza media del 2012 (Pax)	Pervenuti	Definiti	Perv/Pax	Def/Pax
	a	b	c=(a+b)/2	d	e	f=d/c	g=e/c
Rovigo	10	8	9	383	570	42,6	63,3
Trento (I° gr.)	13	12	12,5	521	651	41,7	52,1
Verbania	4	4	4	160	217	40,0	54,3
Rieti	13	12	12,5	380	797	30,4	63,8
Vercelli	8	8	8	240	359	30,0	44,9
Aosta	7	7	7	197	223	28,1	31,9
Sondrio	9	8	8,5	199	317	23,4	37,3
Oristano	11	11	11	224	365	20,4	33,2
Gruppo IV							
Reggio Calabria	24	23	23,5	6.352	4.136	270,3	176,0
Crotone	6	6	6	1.226	504	204,3	84,0
Potenza	7	8	7,5	1.440	779	192,0	103,9
Venezia	10	8	9	1.611	1.226	179,0	136,2
Pescara	8	6	7	1.205	1.198	172,1	171,1
Foggia	17	16	16,5	2.769	2.608	167,8	158,1
Totale	1.422	1.385	1.403,5	209.018	248.766	148,9	177,2

TAB. B.1.1.c – CTR – Confronto tra presenza media del personale e flussi del contenzioso

CTR	Presenti al 1 gennaio 2012	Presenti al 31 dicembre 2012	Presenza media del 2012 (Pax)	Pervenuti (compresa CTC)	Definiti (compresa CTC)	Perv/Pax	Def/Pax
	a	b	c=(a+b)/2	d	e	f=d/c	g=e/c
Gruppo I							
Emilia Romagna	31	30	30,5	4.125	9.401	135,2	308,2
Campania	85	84	84,5	10.855	22.799	128,5	269,8
Lombardia	56	61	58,5	6.661	18.472	113,9	315,8
Liguria	17	17	17	1.646	4.028	96,8	236,9
Gruppo II							
Toscana	31	33	32	2.820	8.359	88,1	261,2
Piemonte	19	23	21	1.634	7.332	77,8	349,1
Veneto	33	34	33,5	1.958	7.933	58,4	236,8
Umbria	13	12	12,5	705	3.563	56,4	285,0
Gruppo III							
Calabria	25	25	25	2.133	2.253	85,3	90,1
Basilicata	5	8	6,5	525	730	80,8	112,3
Sardegna	14	13	13,5	942	1.132	69,8	83,9
Puglia	53	52	52,5	3.541	3.933	67,4	74,9
Abruzzo	18	19	18,5	1.191	3.199	64,4	172,9
Molise	10	8	9	523	967	58,1	107,4
Friuli Venezia G.	11	9	10	507	1.974	50,7	197,4
Bolzano (II° gr.)	6	2	4	147	187	36,8	46,8
Trento (II° gr.)	8	8	8	118	277	14,8	34,6
Valle d'Aosta	5	5	5	32	35	6,4	7,0

CTR	Presenti al 1 gennaio 2012	Presenti al 31 dicembre 2012	Presenza media del 2012 (Pax)	Pervenuti (compresa CTC)	Definiti (compresa CTC)	Perv/Pax	Def/Pax
	a	b	$c=(a+b)/2$	d	e	$f=d/c$	$g=e/c$
Gruppo IV							
Sicilia	62	59	60,5	7.045	8.486	116,4	140,3
Marche	11	12	11,5	1.281	1.601	111,4	139,2
Lazio (*)	75	74	74,5	7.285	6.944	97,8	93,2
Totale	588	588	588	55.696	126.034	94,7	214,3

(*) Per la CTR del Lazio i flussi dei pervenuti e dei definiti non comprendono i fascicoli di competenza della sede delocalizzata della CTC.

B.2 DIMENSIONAMENTO DELLE COMMISSIONI TRIBUTARIE – LE SEZIONI

TAB. B.2.a - Sezioni giudicanti presso le Commissioni tributarie provinciali

CTP		Sezioni previste D.M. 11/4/2008 (a)	Sezioni attive al 31 dic. 2012 (b)	Differenza (b-a)
Abruzzo	Chieti	2	4	2
	L'Aquila	4	4	0
	Pescara	2	3	1
	Teramo	2	2	0
Basilicata	Matera	2	2	0
	Potenza	3	3	0
Calabria	Catanzaro	7	4	-3
	Cosenza	14	11	-3
	Crotone	2	2	0
	Reggio Calabria	14	7	-7
	Vibo Valentia	3	1	-2
Campania	Avellino	5	5	0
	Benevento	4	4	0
	Caserta	15	13	-2
	Napoli	68	29	-39
	Salerno	15	10	-5
Emilia Romagna	Bologna	5	9	4
	Ferrara	2	4	2
	Forlì	2	2	0
	Modena	3	2	-1
	Parma	3	5	2
	Piacenza	2	2	0
	Ravenna	2	3	1
	Reggio Emilia	2	4	2
	Rimini	2	2	0
Friuli Venezia G.	Gorizia	2	1	-1
	Pordenone	2	2	0
	Trieste	2	2	0
	Udine	3	3	0
Lazio	Frosinone	5	5	0
	Latina	6	6	0
	Rieti	2	2	0
	Roma	54	51	-3
	Viterbo	3	3	0
Liguria	Genova	6	8	2
	Imperia	2	2	0
	La Spezia	2	4	2
	Savona	2	6	4
Lombardia	Bergamo	3	6	3
	Brescia	4	11	7
	Como	3	5	2
	Cremona	2	3	1
	Lecco	2	3	1
	Lodi	2	2	0
	Mantova	2	2	0
	Milano	28	27	-1
	Pavia	3	3	0
	Sondrio	2	3	1
	Varese	4	6	2

CTP		Sezioni previste D.M. 11/4/2008 (a)	Sezioni attive al 31 dic. 2012 (b)	Differenza (b-a)
Marche	Ancona	3	2	-1
	Ascoli Piceno	3	3	0
	Macerata	2	2	0
	Pesaro	2	2	0
Molise	Campobasso	3	3	0
	Isernia	2	2	0
Piemonte	Alessandria	2	5	3
	Asti	2	2	0
	Biella	2	2	0
	Cuneo	2	4	2
	Novara	2	3	1
	Torino	8	15	7
	Verbania	2	2	0
	Vercelli	2	4	2
Puglia	Bari	12	17	5
	Brindisi	3	4	1
	Foggia	6	7	1
	Lecce	5	5	0
	Taranto	4	4	0
Sardegna	Cagliari	5	5	0
	Nuoro	2	3	1
	Oristano	2	2	0
	Sassari	3	4	1
Sicilia	Agrigento	6	4	-2
	Caltanissetta	3	2	-1
	Catania	28	8	-20
	Enna	4	3	-1
	Messina	17	11	-6
	Palermo	12	11	-1
	Ragusa	7	4	-3
	Siracusa	10	4	-6
	Trapani	4	6	2
Toscana	Arezzo	2	3	1
	Firenze	5	7	2
	Grosseto	2	2	0
	Livorno	2	2	0
	Lucca	3	5	2
	Massa Carrara	2	2	0
	Pisa	3	3	0
	Pistoia	2	2	0
	Prato	2	4	2
	Siena	2	3	1
	Trentino Alto Adige	Bolzano (I° gr.)	2	2
Trento (I° gr.)		2	4	2
Umbria	Perugia	3	5	2
	Terni	2	2	0
Valle d'Aosta	Aosta	2	3	1
Veneto	Belluno	2	2	0
	Padova	4	6	2
	Rovigo	2	2	0
	Treviso	3	8	5
	Venezia	4	5	1
	Verona	3	3	0
	Vicenza	4	8	4
Totale		559	551	-8

TAB. B.2.b - Sezioni giudicanti presso le Commissioni tributarie regionali

CTR	Sezioni previste D.M. 11/4/2008 (a)	Sezioni attive al 31 dic. 2012 (b)	Differenza (b-a)
Abruzzo	7	7	0
Basilicata	3	3	0
Bolzano (II° gr.)	2	2	0
Calabria	8	8	0
Campania	39	29	-10
Emilia Romagna	14	17	3
Friuli Venezia G.	3	6	3
Lazio	27	17	-10
Liguria	7	10	3
Lombardia	25	39	14
Marche	7	5	-2
Molise	3	4	1
Piemonte	7	13	6
Puglia	13	20	7
Sardegna	4	4	0
Sicilia	21	13	-8
Toscana	14	17	3
Trento (II° gr.)	2	2	0
Umbria	3	4	1
Valle d'Aosta	2	2	0
Veneto	8	18	10
Totale	219	245	26

B.3 DIMENSIONAMENTO DELLE COMMISSIONI TRIBUTARIE – I GIUDICI

TAB. B.3.a – Scostamento di organico rispetto al DM 11 aprile 2008

	Consistenza giudici attivi		Variazione	
	DM 11/4/2008	31 dic. 2012	n.	%
presso le CTP	3.354	2.220	-1.134	-33,81
presso le CTR	1.314	931	-383	-29,15
Totale	4.668	3.151	-1.517	-32,50

TAB. B.3.b - Dimensionamento delle Commissioni tributarie

	Consistenza giudici attivi		Variazione	
	31 dic. 2011	31 dic. 2012	n.	%
presso le CTP	2.416	2.220	-196	-8,11
presso le CTR	1.023	931	-92	-8,99
Totale	3.439	3.151	-288	-8,37

TAB. B.3.c – Dimensionamento giudici – Commissioni tributarie provinciali

CTP	Consistenza giudici		Variazione	
	31 dic. 2011	31 dic. 2012	n.	%
Agrigento	18	27	9	50,00
Alessandria	27	25	-2	-7,41
Ancona	13	11	-2	-15,38
Aosta	14	12	-2	-14,29
Arezzo	16	14	-2	-12,50
Ascoli Piceno	16	15	-1	-6,25
Asti	11	11	0	0,00
Avellino	21	22	1	4,76
Bari	66	50	-16	-24,24
Belluno	7	7	0	0,00
Benevento	18	15	-3	-16,67
Bergamo	32	29	-3	-9,38
Biella	11	7	-4	-36,36
Bologna	52	46	-6	-11,54
Bolzano (I° gr.)	9	8	-1	-11,11
Brescia	41	40	-1	-2,44
Brindisi	17	17	0	0,00
Cagliari	15	24	9	60,00
Caltanissetta	9	13	4	44,44
Campobasso	13	13	0	0,00
Caserta	53	50	-3	-5,66
Catania	35	33	-2	-5,71

CTP	Consistenza giudici		Variazione	
	31 dic. 2011	31 dic. 2012	n.	%
Catanzaro	12	10	-2	-16,67
Chieti	26	26	0	0,00
Como	10	18	8	80,00
Cosenza	54	49	-5	-9,26
Cremona	16	16	0	0,00
Crotone	8	8	0	0,00
Cuneo	15	14	-1	-6,67
Enna	13	18	5	38,46
Ferrara	12	14	2	16,67
Firenze	38	32	-6	-15,79
Foggia	35	32	-3	-8,57
Forlì	14	12	-2	-14,29
Frosinone	29	22	-7	-24,14
Genova	33	30	-3	-9,09
Gorizia	5	8	3	60,00
Grosseto	15	15	0	0,00
Imperia	18	16	-2	-11,11
Isernia	12	11	-1	-8,33
La Spezia	13	11	-2	-15,38
L'Aquila	18	21	3	16,67
Latina	23	19	-4	-17,39
Lecce	24	24	0	0,00
Lecco	15	14	-1	-6,67
Livorno	12	10	-2	-16,67
Lodi	11	9	-2	-18,18
Lucca	25	23	-2	-8,00
Macerata	11	10	-1	-9,09
Mantova	7	9	2	28,57
Massa Carrara	9	8	-1	-11,11
Matera	11	11	0	0,00
Messina	34	33	-1	-2,94
Milano	129	115	-14	-10,85
Modena	15	13	-2	-13,33
Napoli	142	119	-23	-16,20
Novara	16	15	-1	-6,25
Nuoro	11	9	-2	-18,18
Oristano	8	6	-2	-25,00
Padova	34	28	-6	-17,65
Palermo	41	39	-2	-4,88
Parma	18	16	-2	-11,11
Pavia	14	13	-1	-7,14
Perugia	22	17	-5	-22,73
Pesaro	12	10	-2	-16,67
Pescara	9	7	-2	-22,22
Piacenza	12	9	-3	-25,00
Pisa	17	16	-1	-5,88
Pistoia	12	11	-1	-8,33
Pordenone	11	10	-1	-9,09
Potenza	16	15	-1	-6,25
Prato	17	17	0	0,00
Ragusa	16	15	-1	-6,25
Ravenna	15	12	-3	-20,00
Reggio Calabria	25	24	-1	-4,00
Reggio Emilia	21	19	-2	-9,52
Rieti	8	7	-1	-12,50
Rimini	11	10	-1	-9,09
Roma	199	177	-22	-11,06

CTP	Consistenza giudici		Variazione	
	31 dic. 2011	31 dic. 2012	n.	%
Rovigo	7	6	-1	-14,29
Salerno	51	44	-7	-13,73
Sassari	13	13	0	0,00
Savona	17	16	-1	-5,88
Siena	14	11	-3	-21,43
Siracusa	11	10	-1	-9,09
Sondrio	10	9	-1	-10,00
Taranto	25	24	-1	-4,00
Teramo	10	9	-1	-10,00
Terni	12	10	-2	-16,67
Torino	66	59	-7	-10,61
Trapani	26	25	-1	-3,85
Trento (I° gr.)	15	15	0	0,00
Treviso	23	22	-1	-4,35
Trieste	9	10	1	11,11
Udine	17	16	-1	-5,88
Varese	33	28	-5	-15,15
Venezia	28	28	0	0,00
Verbania	6	6	0	0,00
Vercelli	14	14	0	0,00
Verona	18	14	-4	-22,22
Vibo Valentia	6	5	-1	-16,67
Vicenza	30	23	-7	-23,33
Viterbo	12	12	0	0,00
Totale	2.416	2.220	-196	-8,11

TAB. B.3.d – Dimensionamento giudici – Commissioni tributarie regionali

CTR	Consistenza giudici		Variazione	
	31 dic. 2011	31 dic. 2012	n.	%
Abruzzo	25	22	-3	-12,00
Basilicata	13	14	1	7,69
Bolzano (II° gr.)	9	9	0	0,00
Calabria	28	24	-4	-14,29
Campania	98	82	-16	-16,33
Emilia Romagna	75	73	-2	-2,67
Friuli Venezia G.	36	34	-2	-5,56
Lazio	68	61	-7	-10,29
Liguria	43	41	-2	-4,65
Lombardia	157	139	-18	-11,46
Marche	22	17	-5	-22,73
Molise	14	14	0	0,00
Piemonte	71	65	-6	-8,45
Puglia	78	70	-8	-10,26
Sardegna	15	20	5	33,33
Sicilia	81	75	-6	-7,41
Toscana	83	77	-6	-7,23
Trento (II° gr.)	6	5	-1	-16,67
Umbria	21	19	-2	-9,52
Valle d'Aosta	5	3	-2	-40,00
Veneto	75	67	-8	-10,67
Totale	1.023	931	-92	-8,99

B.3.1 ANALISI SULL'ETÀ MEDIA DEI GIUDICI TRIBUTARI**TAB. B.3.1.a – Serie storica dell'età media dei giudici tributari**

	Presenti al 31 dicembre					
	2010		2011		2012	
	n.	età media	n.	età media	n.	età media
presso le CTP	2.612	64,50	2.416	64,84	2.220	64,64
presso le CTR	1.114	64,63	1.023	65,06	931	65,14
Totale	3.726	64,54	3.439	64,90	3.151	64,79

TAB. B.3.1.b – CTP - Serie storica della composizione per scaglione di età dei giudici tributari

Scaglioni di età	Presenti al 31 dicembre					
	2010		2011		2012	
	n.	%	n.	%	n.	%
< 40 anni	0	0,00	0	0,00	1	0,05
40 ≤ anni < 50	127	4,86	95	3,93	96	4,32
50 ≤ anni < 60	507	19,41	478	19,78	454	20,45
60 ≤ anni < 70	1.130	43,26	990	40,98	912	41,08
70 ≤ anni < 75	848	32,47	853	35,31	757	34,10
Totale	2.612	100,00	2.416	100,00	2.220	100,00

TAB. B.3.1.c – CTR - Serie storica della composizione per scaglione di età dei giudici tributari

Scaglioni di età	Presenti al 31 dicembre					
	2010		2011		2012	
	n.	%	n.	%	n.	%
< 40 anni	1	0,09	1	0,10	1	0,11
40 ≤ anni < 50	36	3,23	27	2,64	22	2,36
50 ≤ anni < 60	230	20,65	201	19,65	189	20,30
60 ≤ anni < 70	494	44,34	440	43,01	386	41,46

Scaglioni di età	Presenti al 31 dicembre					
	2010		2011		2012	
	n.	%	n.	%	n.	%
70 ≤ anni < 75	353	31,69	354	34,60	333	35,77
Totale	1.114	100,00	1.023	100,00	931	100,00

B.3.2 PREVISIONE FINE ATTIVITÀ DEI GIUDICI TRIBUTARI

TAB. B.3.2.a – Previsione fine attività per limiti di età

	Presenti al 31/12/2012	n. giudici che compiono 75 anni		var. percentuale rispetto al 2012	
		nel 2013	nel 2014	anno 2013	anno 2014
	a	b	c	-(b/a)	-(c/a)
presso le CTP	2.220	153	166	-6,89%	-7,48%
presso le CTR	931	67	62	-7,20%	-6,66%
Totale	3.151	220	228	-6,98%	-7,24%

B.4 ATTIVITÀ DEI GIUDICI TRIBUTARI

B.4.1 UDIENZE SVOLTE NEL 2012

TAB. B.4.1.a – CTP - Analisi delle udienze e dei ricorsi discussi - anno 2012

CTP	N. giorni di udienza	N. udienze	N. medio di sezioni attive	N. medio di udienze celebrate per sezione	N. medio di gg. di udienza per sezione	N. di ricorsi discussi in udienza	N. medio di ricorsi trattati in udienza	N. medio di ricorsi trattati in un giorno di udienza
	a	b	c	d=b/c	e=a/c	f	g=f/b	h=f/a
Agrigento	105	105	5,0	21,00	21,00	6.695	63,76	63,76
Alessandria	121	126	5,0	25,20	24,20	1.707	13,55	14,11
Ancona	66	68	3,0	22,67	22,00	1.577	23,19	23,89
Aosta	61	61	4,0	15,25	15,25	288	4,72	4,72
Arezzo	81	99	3,0	33,00	27,00	1.468	14,83	18,12
Ascoli Piceno	84	147	3,0	49,00	28,00	1.603	10,90	19,08
Asti	45	81	2,0	40,50	22,50	661	8,16	14,69
Avellino	124	207	5,0	41,40	24,80	4.420	21,35	35,65
Bari	410	412	17,5	23,54	23,43	8.214	19,94	20,03
Belluno	59	65	2,0	32,50	29,50	508	7,82	8,61
Benevento	153	190	4,0	47,50	38,25	3.932	20,69	25,70
Bergamo	127	150	6,5	23,08	19,54	2.572	17,15	20,25
Biella	37	37	2,0	18,50	18,50	663	17,92	17,92
Bologna	235	240	10,5	22,86	22,38	3.750	15,63	15,96
Bolzano (1° gr.)	45	90	2,0	45,00	22,50	708	7,87	15,73
Brescia	238	244	11,0	22,18	21,64	3.630	14,88	15,25
Brindisi	123	123	4,0	30,75	30,75	2.314	18,81	18,81
Cagliari	122	126	6,0	21,00	20,33	3.874	30,75	31,75
Caltanissetta	84	87	2,0	43,50	42,00	2.903	33,37	34,56
Campobasso	116	118	3,0	39,33	38,67	1.772	15,02	15,28
Caserta	421	429	13,0	33,00	32,38	10.350	24,13	24,58
Catania	323	325	8,0	40,63	40,38	10.873	33,46	33,66
Catanzaro	139	142	4,0	35,50	34,75	4.389	30,91	31,58
Chieti	88	112	4,0	28,00	22,00	1.961	17,51	22,28
Como	90	92	5,0	18,40	18,00	1.731	18,82	19,23
Cosenza	303	362	11,0	32,91	27,55	10.255	28,33	33,84
Cremona	81	81	3,0	27,00	27,00	911	11,25	11,25
Crotone	72	72	2,0	36,00	36,00	860	11,94	11,94
Cuneo	139	141	4,0	35,25	34,75	1.778	12,61	12,79
Enna	120	123	3,0	41,00	40,00	4.573	37,18	38,11
Ferrara	86	87	4,0	21,75	21,50	2.460	28,28	28,60
Firenze	187	207	7,5	27,60	24,93	3.919	18,93	20,96
Foggia	231	247	7,0	35,29	33,00	4.723	19,12	20,45
Forlì	76	76	2,5	30,40	30,40	1.118	14,71	14,71
Frosinone	168	168	5,5	30,55	30,55	3.012	17,93	17,93
Genova	300	309	8,0	38,63	37,50	4.545	14,71	15,15
Gorizia	40	42	1,5	28,00	26,67	385	9,17	9,63
Grosseto	67	103	4,0	25,75	16,75	1.229	11,93	18,34
Imperia	51	52	2,5	20,80	20,40	919	17,67	18,02
Isernia	71	77	2,0	38,50	35,50	1.309	17,00	18,44
La Spezia	59	59	4,0	14,75	14,75	1.068	18,10	18,10
L'Aquila	85	102	4,5	22,67	18,89	1.516	14,86	17,84
Latina	182	228	6,0	38,00	30,33	4.398	19,29	24,16
Lecce	154	160	5,0	32,00	30,80	5.509	34,43	35,77
Lecco	86	87	3,0	29,00	28,67	1.277	14,68	14,85
Livorno	65	70	3,0	23,33	21,67	1.316	18,80	20,25
Lodi	86	91	2,0	45,50	43,00	775	8,52	9,01

	N. giorni di udienza	N. udienze	N. medio di sezioni attive	N. medio di udienze celebrate per sezione	N. medio di gg. di udienza per sezione	N. di ricorsi discussi in udienza	N. medio di ricorsi trattati in udienza	N. medio di ricorsi trattati in un giorno di udienza
CTP	a	b	c	d=b/c	e=a/c	f	g=f/b	h=f/a
Lucca	89	103	5,0	20,60	17,80	1.915	18,59	21,52
Macerata	61	141	2,0	70,50	30,50	952	6,75	15,61
Mantova	53	89	2,0	44,50	26,50	1.155	12,98	21,79
Massa Carrara	71	73	2,0	36,50	35,50	1.436	19,67	20,23
Matera	80	85	2,0	42,50	40,00	1.786	21,01	22,33
Messina	404	405	11,0	36,82	36,73	12.933	31,93	32,01
Milano	1.039	1.082	27,5	39,35	37,78	18.390	17,00	17,70
Modena	80	100	2,5	40,00	32,00	1.720	17,20	21,50
Napoli	1.119	1.161	30,5	38,07	36,69	25.599	22,05	22,88
Novara	68	72	3,0	24,00	22,67	856	11,89	12,59
Nuoro	71	121	3,0	40,33	23,67	1.289	10,65	18,15
Oristano	43	154	2,0	77,00	21,50	255	1,66	5,93
Padova	131	143	8,0	17,88	16,38	2.365	16,54	18,05
Palermo	296	304	12,0	25,33	24,67	7.539	24,80	25,47
Parma	80	149	5,5	27,09	14,55	2.143	14,38	26,79
Pavia	67	127	3,0	42,33	22,33	2.018	15,89	30,12
Perugia	152	153	5,0	30,60	30,40	2.603	17,01	17,13
Pesaro	56	64	2,0	32,00	28,00	948	14,81	16,93
Pescara	92	93	3,0	31,00	30,67	2.265	24,35	24,62
Piacenza	67	78	2,5	31,20	26,80	1.382	17,72	20,63
Pisa	112	112	3,0	37,33	37,33	1.529	13,65	13,65
Pistoia	87	87	2,0	43,50	43,50	1.890	21,72	21,72
Pordenone	81	83	3,0	27,67	27,00	1.135	13,67	14,01
Potenza	66	90	3,0	30,00	22,00	1.899	21,10	28,77
Prato	103	104	4,0	26,00	25,75	1.027	9,88	9,97
Ragusa	137	182	4,0	45,50	34,25	6.483	35,62	47,32
Ravenna	81	85	3,5	24,29	23,14	1.505	17,71	18,58
Reggio Calabria	255	264	7,0	37,71	36,43	8.772	33,23	34,40
Reggio Emilia	88	94	4,0	23,50	22,00	1.748	18,60	19,86
Rieti	61	61	2,5	24,40	24,40	888	14,56	14,56
Rimini	64	111	2,0	55,50	32,00	1.287	11,59	20,11
Roma	1.175	1.606	51,0	31,49	23,04	29.996	18,68	25,53
Rovigo	48	74	2,0	37,00	24,00	690	9,32	14,38
Salerno	240	309	11,5	26,87	20,87	12.525	40,53	52,19
Sassari	117	118	6,0	19,67	19,50	1.688	14,31	14,43
Savona	196	204	6,0	34,00	32,67	1.958	9,60	9,99
Siena	80	160	3,0	53,33	26,67	1.171	7,32	14,64
Siracusa	95	101	4,0	25,25	23,75	3.440	34,06	36,21
Sondrio	86	87	3,0	29,00	28,67	403	4,63	4,69
Taranto	202	205	4,5	45,56	44,89	5.466	26,66	27,06
Teramo	72	99	2,0	49,50	36,00	1.190	12,02	16,53
Terni	71	111	2,0	55,50	35,50	1.192	10,74	16,79
Torino	360	374	17,0	22,00	21,18	5.681	15,19	15,78
Trapani	134	201	6,0	33,50	22,33	2.598	12,93	19,39
Trento (I° gr.)	75	84	4,0	21,00	18,75	1.381	16,44	18,41
Treviso	211	220	8,0	27,50	26,38	2.598	11,81	12,31
Trieste	62	65	2,0	32,50	31,00	1.095	16,85	17,66
Udine	75	77	3,5	22,00	21,43	1.645	21,36	21,93
Varese	142	156	7,0	22,29	20,29	2.066	13,24	14,55
Venezia	111	115	5,0	23,00	22,20	2.142	18,63	19,30
Verbania	18	18	2,0	9,00	9,00	263	14,61	14,61
Vercelli	54	55	4,0	13,75	13,50	449	8,16	8,31
Verona	106	133	3,0	44,33	35,33	1.676	12,60	15,81
Vibo Valentia	45	45	1,0	45,00	45,00	2.130	47,33	47,33
Vicenza	216	280	9,5	29,47	22,74	2.833	10,12	13,12

	N. giorni di udienza	N. udienze	N. medio di sezioni attive	N. medio di udienze celebrate per sezione	N. medio di gg. di udienza per sezione	N. di ricorsi discussi in udienza	N. medio di ricorsi trattati in udienza	N. medio di ricorsi trattati in un giorno di udienza
CTP	a	b	c	d=b/c	e=a/c	f	g=f/b	h=f/a
Viterbo	45	45	3,0	15,00	15,00	1.518	33,73	33,73
Totale	15.496	17.732	571,0	31,05	27,14	345.924	19,51	22,32

TAB. B.4.1.b – CTR - Analisi delle udienze e degli appelli discussi - anno 2012

	N. giorni di udienza	N. udienze	N. medio di sezioni attive	N. medio di udienze celebrate per sezione	N. medio di gg. di udienza per sezione	N. di appelli discussi in udienza	N. medio di appelli trattati in udienza	N. medio di appelli trattati in un giorno di udienza
CTR	a	b	c	d=b/c	e=a/c	f	g=f/b	h=f/a
Abruzzo	128	186	7,0	18,29	26,57	2.256	17,63	12,13
Basilicata	59	59	3,0	19,67	19,67	922	15,63	15,63
Bolzano (II° gr.)	36	43	2,0	18,00	21,50	202	5,61	4,70
Calabria	143	160	9,0	15,89	17,78	2.006	14,03	12,54
Campania	1.025	1.028	31,0	33,06	33,16	14.243	13,90	13,86
Emilia Romagna	190	195	17,5	10,86	11,14	2.380	12,53	12,21
Friuli Venezia G.	135	154	6,0	22,50	25,67	972	7,20	6,31
Lazio	379	386	17,5	21,66	22,06	8.168	21,55	21,16
Liguria	168	170	11,5	14,61	14,78	1.725	10,27	10,15
Lombardia	1.011	1.019	40,5	24,96	25,16	9.337	9,24	9,16
Marche	110	136	6,0	18,33	22,67	1.081	9,83	7,95
Molise	69	131	4,0	17,25	32,75	541	7,84	4,13
Piemonte	302	333	16,0	18,88	20,81	1.899	6,29	5,70
Puglia	422	427	21,0	20,10	20,33	4.511	10,69	10,56
Sardegna	53	57	4,0	13,25	14,25	455	8,58	7,98
Sicilia	336	346	13,5	24,89	25,63	5.107	15,20	14,76
Toscana	370	387	17,0	21,76	22,76	3.357	9,07	8,67
Trento (II° gr.)	38	40	2,0	19,00	20,00	239	6,29	5,98
Umbria	116	124	4,0	29,00	31,00	1.106	9,53	8,92
Valle d'Aosta	11	11	2,0	5,50	5,50	36	3,27	3,27
Veneto	322	334	18,0	17,89	18,56	2.890	8,98	8,65
Totale	5.423	5.726	252,5	21,48	22,68	63.433	11,70	11,08

B.4.2 ATTIVITÀ SVOLTA NEL 2012 DAI GIUDICI TRIBUTARI

TAB. B.4.2.a – Attività dei giudici tributari - anno 2012

	Organico medio dei giudici	Presenze in udienza	N. medio di udienze svolte per giudice	N. di ricorsi discussi in udienza	N. medio di ricorsi per giudice
	a	b	c=b/a	d	e=d/a
CTP	2.318	56.561	24,40	345.924	149,23
CTR	977	17.963	18,39	63.433	64,93
Totale	3.295	74.524	22,62	409.357	124,24

TAB. B.4.2.b – CTP -Attività dei giudici tributari - anno 2012

CTP	Organico medio dei giudici	Presenze in udienza	N. medio di udienze svolte per giudice	N. di ricorsi discussi in udienza	N. medio di ricorsi per giudice
	a	b	c=b/a	d	e=d/a
Agrigento	22,5	520	23,11	6.695	297,56
Alessandria	26,0	384	14,77	1.707	65,65
Ancona	12,0	204	17,00	1.577	131,42
Aosta	13,0	187	14,38	288	22,15
Arezzo	15,0	310	20,67	1.468	97,87
Ascoli Piceno	15,5	457	29,48	1.603	103,42
Asti	11,0	246	22,36	661	60,09
Avellino	21,5	702	32,65	4.420	205,58
Bari	58,0	1.252	21,59	8.214	141,62
Belluno	7,0	196	28,00	508	72,57
Benevento	16,5	849	51,45	3.932	238,30
Bergamo	30,5	480	15,74	2.572	84,33
Biella	9,0	112	12,44	663	73,67
Bologna	49,0	722	14,73	3.750	76,53
Bolzano (1° gr.)	8,5	272	32,00	708	83,29
Brescia	40,5	732	18,07	3.630	89,63
Brindisi	17,0	379	22,29	2.314	136,12
Cagliari	19,5	383	19,64	3.874	198,67
Caltanissetta	11,0	389	35,36	2.903	263,91
Campobasso	13,0	373	28,69	1.772	136,31
Caserta	51,5	1.323	25,69	10.350	200,97
Catania	34,0	1.542	45,35	10.873	319,79
Catanzaro	11,0	413	37,55	4.389	399,00
Chieti	26,0	337	12,96	1.961	75,42
Como	14,0	277	19,79	1.731	123,64
Cosenza	51,5	1.006	19,53	10.255	199,13
Cremona	16,0	250	15,63	911	56,94
Crotone	8,0	216	27,00	860	107,50
Cuneo	14,5	426	29,38	1.778	122,62
Enna	15,5	527	34,00	4.573	295,03
Ferrara	13,0	264	20,31	2.460	189,23
Firenze	35,0	724	20,69	3.919	111,97
Foggia	33,5	790	23,58	4.723	140,99
Forlì	13,0	230	17,69	1.118	86,00
Frosinone	25,5	506	19,84	3.012	118,12
Genova	31,5	950	30,16	4.545	144,29
Gorizia	6,5	126	19,38	385	59,23
Grosseto	15,0	335	22,33	1.229	81,93
Imperia	17,0	157	9,24	919	54,06
Isernia	11,5	231	20,09	1.309	113,83
La Spezia	12,0	208	17,33	1.068	89,00
L'Aquila	19,5	309	15,85	1.516	77,74
Latina	21,0	676	32,19	4.398	209,43
Lecce	24,0	484	20,17	5.509	229,54
Lecco	14,5	263	18,14	1.277	88,07
Livorno	11,0	211	19,18	1.316	119,64
Lodi	10,0	280	28,00	775	77,50
Lucca	24,0	311	12,96	1.915	79,79
Macerata	10,5	440	41,90	952	90,67
Mantova	8,0	268	33,50	1.155	144,38
Massa Carrara	8,5	223	26,24	1.436	168,94
Matera	11,0	257	23,36	1.786	162,36
Messina	33,5	1.221	36,45	12.933	386,06

	Organico medio dei giudici	Presenze in udienza	N. medio di udienze svolte per giudice	N. di ricorsi discussi in udienza	N. medio di ricorsi per giudice
CTP	a	b	c=b/a	d	e=d/a
Milano	122,0	3.030	24,84	18.390	150,74
Modena	14,0	305	21,79	1.720	122,86
Napoli	130,5	3.961	30,35	25.599	196,16
Novara	15,5	222	14,32	856	55,23
Nuoro	10,0	371	37,10	1.289	128,90
Oristano	7,0	462	66,00	255	36,43
Padova	31,0	441	14,23	2.365	76,29
Palermo	40,0	1.153	28,83	7.539	188,48
Parma	17,0	449	26,41	2.143	126,06
Pavia	13,5	386	28,59	2.018	149,48
Perugia	19,5	467	23,95	2.603	133,49
Pesaro	11,0	198	18,00	948	86,18
Pescara	8,0	283	35,38	2.265	283,13
Piacenza	10,5	239	22,76	1.382	131,62
Pisa	16,5	326	19,76	1.529	92,67
Pistoia	11,5	267	23,22	1.890	164,35
Pordenone	10,5	250	23,81	1.135	108,10
Potenza	15,5	301	19,42	1.899	122,52
Prato	17,0	322	18,94	1.027	60,41
Ragusa	15,5	861	55,55	6.483	418,26
Ravenna	13,5	259	19,19	1.505	111,48
Reggio Calabria	24,5	800	32,65	8.772	358,04
Reggio Emilia	20,0	291	14,55	1.748	87,40
Rieti	7,5	184	24,53	888	118,40
Rimini	10,5	336	32,00	1.287	122,57
Roma	188,0	4.851	25,80	29.996	159,55
Rovigo	6,5	224	34,46	690	106,15
Salerno	47,5	1.261	26,55	12.525	263,68
Sassari	13,0	382	29,38	1.688	129,85
Savona	16,5	622	37,70	1.958	118,67
Siena	12,5	485	38,80	1.171	93,68
Siracusa	10,5	397	37,81	3.440	327,62
Sondrio	9,5	274	28,84	403	42,42
Taranto	24,5	619	25,27	5.466	223,10
Teramo	9,5	303	31,89	1.190	125,26
Terni	11,0	326	29,64	1.192	108,36
Torino	62,5	1.174	18,78	5.681	90,90
Trapani	25,5	625	24,51	2.598	101,88
Trento (I° gr.)	15,0	251	16,73	1.381	92,07
Treviso	22,5	591	26,27	2.598	115,47
Trieste	9,5	204	21,47	1.095	115,26
Udine	16,5	241	14,61	1.645	99,70
Varese	30,5	474	15,54	2.066	67,74
Venezia	28,0	359	12,82	2.142	76,50
Verbania	6,0	58	9,67	263	43,83
Vercelli	14,0	159	11,36	449	32,07
Verona	16,0	399	24,94	1.676	104,75
Vibo Valentia	5,5	140	25,45	2.130	387,27
Vicenza	26,5	838	31,62	2.833	106,91
Viterbo	12,0	210	17,50	1.518	126,50
Totale	2.318,0	56.561	24,40	345.924	149,23

TAB. B.4.2.c – CTR -Attività dei giudici tributari - anno 2012

CTR	Organico medio dei giudici	Presenze in udienza	N. medio di udienze svolte per giudice	N. di appelli discussi in udienza	N. medio di appelli per giudice
	a	b	c=b/a	d	e=d/a
Abruzzo	23,5	566	24,09	2.256	96,00
Basilicata	13,5	179	13,26	922	68,30
Bolzano (II° gr.)	9,0	137	15,22	202	22,44
Calabria	26,0	459	17,65	2.006	77,15
Campania	90,0	3.328	36,98	14.243	158,26
Emilia Romagna	74,0	591	7,99	2.380	32,16
Friuli Venezia G.	35,0	479	13,69	972	27,77
Lazio	64,5	1.306	20,25	8.168	126,64
Liguria	42,0	518	12,33	1.725	41,07
Lombardia	148,0	3.074	20,77	9.337	63,09
Marche	19,5	415	21,28	1.081	55,44
Molise	14,0	398	28,43	541	38,64
Piemonte	68,0	1.002	14,74	1.899	27,93
Puglia	74,0	1.292	17,46	4.511	60,96
Sardegna	17,5	184	10,51	455	26,00
Sicilia	78,0	1.248	16,00	5.107	65,47
Toscana	80,0	1.175	14,69	3.357	41,96
Trento (II° gr.)	5,5	120	21,82	239	43,45
Umbria	20,0	374	18,70	1.106	55,30
Valle d'Aosta	4,0	33	8,25	36	9,00
Veneto	71,0	1.085	15,28	2.890	40,70
Totale	977,0	17.963	18,39	63.433	64,93

TAB. B.4.2.d – Confronto attività dei giudici tributari con anni precedenti

	N. medio di ricorsi per giudice			
	2009	2010	2011	2012
CTP	123,74	144,75	149,26	149,23
CTR	45,18	56,79	64,99	64,93
Totale	99,79	118,26	124,14	124,24

C. ANALISI DEI TEMPI DELLE FASI

C.1 ANALISI DEI TEMPI DELLE FASI

Per il calcolo dei successivi tempi medi, si è proceduto all'eliminazione dei valori estremi attraverso la tecnica della "media sfrondata al 90%", cioè sono state scartati il 5% dei valori più alti ed il 5% dei valori più bassi delle unità statistiche utilizzate nelle successive analisi.

Questo accorgimento consente di ottenere dati che non sono influenzati da anomalie e, quindi, più rispondenti allo standard lavorativo effettivo.

C.1.1 ANALISI TEMPI MEDI DI ASSEGNAZIONE ALLA SEZIONE

Il tempo medio, espresso in giorni, che intercorre dalla presentazione del ricorso all'attenzione del Presidente di Commissione all'assegnazione alla Sezione è dato dalla formula

$$TMas = \frac{\sum_{gg}(data1-data0)}{Ras}$$

dove $\sum_{gg}(data1-data0)$ rappresenta la sommatoria dei giorni intercorrenti tra la data di presentazione del ricorso al Presidente di Commissione (*data0*) e la data di assegnazione alla sezione (*data1*) e **Ras** rappresenta il numero dei ricorsi che nell'anno 2012 sono stati assegnati alla sezione.

	TMas 2012
CTP	141,1
CTR	62,3

CTP	TMas 2012
Agrigento	17,9
Alessandria	6,6
Ancona	132,7
Aosta	67,3
Arezzo	24,0
Ascoli Piceno	23,4
Asti	18,0
Avellino	7,3
Bari	41,8
Belluno	37,0
Benevento	59,9
Bergamo	19,3
Biella	571,4
Bologna	85,1
Bolzano (I° gr.)	8,9
Brescia	26,7
Brindisi	11,5
Cagliari	441,2
Caltanissetta	10,3
Campobasso	18,2
Caserta	155,5
Catania	19,6
Catanzaro	19,6
Chieti	25,6
Como	10,1

CTP	TMas 2012
Cosenza	142,4
Cremona	14,3
Crotone	98,3
Cuneo	35,4
Enna	4,4
Ferrara	19,4
Firenze	178,0
Foggia	14,3
Forlì	49,7
Frosinone	219,3
Genova	6,4
Gorizia	111,9
Grosseto	15,9
Imperia	178,8
Isernia	10,3
La Spezia	140,8
L'Aquila	18,4
Latina	17,3
Lecce	6,0
Lecco	21,7
Livorno	254,4
Lodi	6,2
Lucca	4,8
Macerata	14,3
Mantova	8,5
Massa Carrara	14,3
Matera	30,9
Messina	68,4
Milano	42,4
Modena	12,9
Napoli	565,3
Novara	17,1
Nuoro	1.933,6
Oristano	67,1
Padova	39,9
Palermo	4,7
Parma	245,5
Pavia	19,2
Perugia	40,1
Pesaro	106,3
Pescara	182,2
Piacenza	70,0
Pisa	16,0
Pistoia	16,5
Pordenone	25,2
Potenza	32,8
Prato	11,5
Ragusa	6,3
Ravenna	103,7
Reggio Calabria	31,3
Reggio Emilia	21,0
Rieti	8,5
Rimini	28,3
Roma	128,4
Rovigo	13,5
Salerno	27,0
Sassari	381,2

CTP	TMas 2012
Savona	8,8
Siena	157,5
Siracusa	6,5
Sondrio	12,8
Taranto	306,0
Teramo	19,9
Terni	43,2
Torino	105,2
Trapani	230,4
Trento (I° gr.)	1,8
Treviso	8,3
Trieste	1,4
Udine	509,9
Varese	22,8
Venezia	238,0
Verbania	15,0
Vercelli	29,9
Verona	53,3
Vibo Valentia	248,5
Vicenza	7,4
Viterbo	0,7
TMas complessivo CTP	141,1

CTR	TMas 2012
Abruzzo	55,7
Basilicata	6,3
Bolzano (II° gr.)	121,7
Calabria	15,2
Campania	32,5
Emilia Romagna	75,8
Friuli Venezia Giulia	43,7
Lazio	17,1
Liguria	134,8
Lombardia	26,2
Marche	105,5
Molise	32,7
Piemonte	104,4
Puglia	22,0
Sardegna	12,6
Sicilia	42,7
Toscana	293,2
Trento (II° gr.)	16,6
Umbria	299,1
Valle d'Aosta	1,0
Veneto	26,8
TMas complessivo CTR	62,3

C.1.2 ANALISI TEMPI MEDI DI DEPOSITO DELLA SENTENZA

Relativamente al deposito della sentenza, il tempo medio, espresso in giorni, che intercorre dalla data di celebrazione dell'ultima udienza alla data di deposito della sentenza è dato dalla formula

$$TMds = \frac{\sum_{gg}(data1-data0)}{Rds}$$

dove $\sum_{gg}(data1-data0)$ rappresenta la sommatoria dei giorni intercorrenti tra la data di celebrazione dell'ultima udienza (*data0*) e la data di deposito della sentenza (*data1*) e **Rds** rappresenta il numero dei ricorsi per i quali nell'anno 2012 è stata depositata una sentenza definitiva.

	TMds 2012
CTP	53,6
CTR	60,8

CTP	TMds 2012
Agrigento	76,9
Alessandria	36,2
Ancona	62,6
Aosta	51,4
Arezzo	37,1
Ascoli Piceno	65,2
Asti	31,4
Avellino	82,4
Bari	51,6
Belluno	15,3
Benevento	32,4
Bergamo	50,1
Biella	20,6
Bologna	54,0
Bolzano (I° gr.)	26,4
Brescia	41,1
Brindisi	59,2
Cagliari	55,1
Caltanissetta	34,3
Campobasso	46,6
Caserta	30,1
Catania	31,4
Catanzaro	108,6
Chieti	67,0
Como	57,4
Cosenza	83,9
Cremona	77,2
Crotone	147,3
Cuneo	38,3
Enna	35,6
Ferrara	49,3
Firenze	34,5
Foggia	37,8
Forlì	21,6
Frosinone	39,8
Genova	53,5
Gorizia	50,4
Grosseto	39,5

CTP	TMds 2012
Imperia	54,5
Isernia	39,8
La Spezia	81,1
L'Aquila	39,4
Latina	82,3
Lecce	87,1
Lecco	39,8
Livorno	47,1
Lodi	42,7
Lucca	35,8
Macerata	82,7
Mantova	22,3
Massa Carrara	34,5
Matera	55,2
Messina	38,2
Milano	45,7
Modena	71,9
Napoli	59,6
Novara	49,9
Nuoro	29,0
Oristano	51,6
Padova	63,8
Palermo	57,7
Parma	25,3
Pavia	24,9
Perugia	60,4
Pesaro	35,3
Pescara	42,7
Piacenza	31,8
Pisa	37,4
Pistoia	49,2
Pordenone	28,8
Potenza	65,6
Prato	26,9
Ragusa	34,7
Ravenna	108,4
Reggio Calabria	49,2
Reggio Emilia	28,0
Rieti	106,8
Rimini	136,5
Roma	49,1
Rovigo	78,2
Salerno	63,6
Sassari	56,6
Savona	79,2
Siena	80,0
Siracusa	78,6
Sondrio	36,1
Taranto	80,4
Teramo	21,8
Terni	41,8
Torino	44,2
Trapani	105,3
Trento (I° gr.)	74,6
Treviso	27,8
Trieste	32,2
Udine	53,3

CTP	TMds 2012
Varese	57,7
Venezia	86,8
Verbania	50,3
Vercelli	94,1
Verona	36,3
Vibo Valentia	58,5
Vicenza	49,2
Viterbo	41,9
TMds complessivo CTP	53,6

Scaglioni	CTP	
	n.	%
TMds <=30 giorni	13	12,62
TMds tra 30,1 e 60,0 giorni	60	58,25
TMds tra 60,1 e 90,0 giorni	23	22,33
TMds > 90	7	6,80
Totale	103	100,00

CTR	TMds 2012
Abruzzo	93,4
Basilicata	99,5
Bolzano (II° gr.)	41,3
Calabria	79,8
Campania	49,9
Emilia Romagna	62,5
Friuli Venezia Giulia	46,9
Lazio	42,0
Liguria	143,5
Lombardia	43,7
Marche	65,0
Molise	64,4
Piemonte	91,0
Puglia	57,2
Sardegna	93,3
Sicilia	88,4
Toscana	84,1
Trento (II° gr.)	78,1
Umbria	50,2
Valle d'Aosta	22,5
Veneto	43,3
TMds complessivo CTR	60,8

Scaglioni	CTR	
	n.	%
TMds <=30 giorni	1	4,76
TMds tra 30,1 e 60,0 giorni	8	38,10
TMds tra 60,1 e 90,0 giorni	7	33,33
TMds > 90	5	23,81
Totale	21	100,00

C.1.3 ANALISI TEMPI MEDI DEL PROCESSO PER GRADO DI GIUDIZIO

Relativamente all'intero processo tributario, il tempo medio, espresso in giorni, che intercorre dalla data di deposito del ricorso presso la commissione adita alla data di spedizione del dispositivo alle parti processuali è dato dalla formula

$$TM_{proc} = \frac{\sum_{gg}(data1-data0)}{Rcom}$$

dove $\sum_{gg}(data1-data0)$ rappresenta la sommatoria dei giorni intercorrenti tra la data di deposito del ricorso nella commissione tributaria (*data0*) e la data di spedizione del dispositivo alle parti processuali (*data1*) e **Rcom** rappresenta il numero dei ricorsi per i quali nell'anno 2012 è stato trasmesso il dispositivo alle parti.

	TMproc 2012
CTP	806,8
CTR	598,6

CTP	TMproc 2012
Agrigento	493,4
Alessandria	465,8
Ancona	690,7
Aosta	348,2
Arezzo	653,5
Ascoli Piceno	484,1
Asti	397,8
Avellino	294,4
Bari	463,0
Belluno	265,1
Benevento	390,3
Bergamo	372,1
Biella	1.606,2
Bologna	419,6
Bolzano (I° gr.)	245,6
Brescia	257,1
Brindisi	565,1
Cagliari	649,4
Caltanissetta	946,3
Campobasso	346,9
Caserta	297,4
Catania	1.408,0
Catanzaro	909,1

CTP	TMproc 2012
Chieti	374,5
Como	291,5
Cosenza	2.755,8
Cremona	338,4
Crotone	1.237,0
Cuneo	401,5
Enna	999,0
Ferrara	678,5
Firenze	488,8
Foggia	646,2
Forlì	260,0
Frosinone	530,6
Genova	465,3
Gorizia	415,7
Grosseto	344,8
Imperia	668,6
Isernia	424,7
La Spezia	637,3
L'Aquila	321,6
Latina	368,8
Lecce	970,3
Lecco	257,6
Livorno	479,0
Lodi	273,3
Lucca	642,2
Macerata	1.046,2
Mantova	344,6
Massa Carrara	586,8
Matera	757,6
Messina	1.050,3
Milano	509,8
Modena	416,4
Napoli	755,6
Novara	473,8
Nuoro	1.699,6
Oristano	641,8
Padova	595,2
Palermo	1.824,2
Parma	778,8
Pavia	439,9
Perugia	267,0
Pesaro	412,1
Pescara	355,7
Piacenza	560,6
Pisa	580,5
Pistoia	410,6
Pordenone	389,6
Potenza	268,6
Prato	343,4
Ragusa	936,6
Ravenna	448,4
Reggio Calabria	1.022,7
Reggio Emilia	298,3
Rieti	583,0
Rimini	319,0
Roma	863,1
Rovigo	641,3

CTP	TMproc 2012
Salerno	320,0
Sassari	1.209,7
Savona	332,2
Siena	518,8
Siracusa	1.517,5
Sondrio	251,8
Taranto	1.239,2
Teramo	262,2
Terni	396,6
Torino	399,4
Trapani	926,2
Trento (I° gr.)	691,4
Treviso	268,2
Trieste	686,1
Udine	644,0
Varese	334,5
Venezia	485,8
Verbania	268,3
Vercelli	435,3
Verona	318,8
Vibo Valentia	697,1
Vicenza	257,0
Viterbo	838,4
TMproc complessivo CTP	806,8

CTR	TMproc 2012
Abruzzo	586,5
Basilicata	764,1
Bolzano (II° gr.)	368,3
Calabria	1.513,3
Campania	440,5
Emilia Romagna	718,0
Friuli Venezia Giulia	489,3
Lazio	502,9
Liguria	707,9
Lombardia	393,8
Marche	785,9
Molise	1.120,5
Piemonte	422,3
Puglia	821,5
Sardegna	1.033,4
Sicilia	900,5
Toscana	547,1
Trento (II° gr.)	616,6
Umbria	467,1
Valle d'Aosta	479,6
Veneto	439,6
TMproc complessivo CTR	598,6

D. Guida interpretativa alla relazione ed alle appendici statistiche

Definizioni

Data di estrazione: si intende il momento in cui è stata interrogata la banca dati del contenzioso. Per l'attuale relazione la data di estrazione è il **15 aprile 2013**.

Periodo di osservazione, o di monitoraggio: si intende il periodo a cui fa riferimento l'analisi proposta.

Data di rilevazione: si intende la data a cui fa riferimento l'analisi proposta. Ad esempio, per "pendenti al 31 dicembre 2012", si intende il numero di ricorsi che a quella data non erano stati ancora definiti, a nulla rilevando il momento in cui si interroga il sistema informativo.

Per **Ricorsi** o **Appelli** sono state considerate le seguenti tipologie di controversie:

- ricorso o appello;
- fascicolo trasmesso dalla Cassazione, dalla Commissione Tributaria Centrale o da altra Commissione;
- ricorso per revoca;
- ricorso per ottemperanza;
- ricorso per ricusazione;
- richiesta di misure cautelari o conservative (art. 22 del D.Lgs. 472/1997).

Sono state escluse le **controdeduzioni prive di ricorso** e le **istanze di sospensione**.

Grandezze rappresentative del contenzioso tributario

Pendenti: si intendono i ricorsi esistenti ad una certa data per i quali non risulta ancora depositato un provvedimento (sentenza, decreto, ordinanza), che ne abbia determinato la definizione o il rinvio ad altra commissione tributaria. Sinonimo del termine **giacenza**.

Pervenuti (o presentati): si intendono i ricorsi la cui data di proposizione (che corrisponde alla data di spedizione o di presentazione diretta allo sportello) cade in un determinato periodo di osservazione (ad es: i ricorsi pervenuti dal 1° gennaio al 31 dicembre 2012).

Definiti: si intendono i ricorsi per i quali, nello stesso periodo di osservazione utilizzato per i pervenuti, sia stato depositato un provvedimento (sentenza, decreto, ordinanza) che definisce la controversia o il rinvio ad altra Commissione tributaria.

Le relazioni tra le precedenti grandezze verificano la seguente equazione:

$$\mathbf{Pend\grave{e}nti}_{data1} = \mathbf{Pend\grave{e}nti}_{data0} + (\mathbf{Pervenuti}_{Anno\ 2012} - \mathbf{Definiti}_{Anno\ 2012})$$

dove

Pendenti_{data1} sono i ricorsi pendenti alla data di rilevazione (il 31 dicembre 2012);

Pendenti_{data0} sono i ricorsi pendenti alla fine del periodo precedente (il 31 dicembre 2011);

Pervenuti_{Anno 2011} e **Definiti_{Anno 2011}** sono i flussi del periodo di osservazione o di monitoraggio (dal 1° gennaio al 31 dicembre 2012).

Tipologia di Ente Impositore: con questa definizione vengono classificati gli uffici che emettono gli atti impositivi con le seguenti aggregazioni: **Agenzia delle Entrate**, con i sottoinsiemi **Entrate** e **Territorio**¹ - **Agenzia delle Dogane e dei Monopoli**¹ - **Equitalia** - **Enti Territoriali** (Regioni, Province e Comuni comprensivi del contenzioso verso i loro concessionari, se diversi da Equitalia) - **Altri Enti** (Consorzi di bonifica, Autorità portuali, Camere di commercio ecc... comprensivi del contenzioso verso i loro concessionari, se diversi da Equitalia).

¹ In applicazione del decreto legge 6 luglio 2012, n. 95 convertito dalla Legge n. 135 del 7 Agosto 2012, a decorrere dal 1° dicembre 2012 l'Agenzia delle Entrate ha incorporato l'ex Agenzia del Territorio e l'Agenzia delle Dogane ha incorporato l'Amministrazione Autonoma dei Monopoli di Stato assumendo la nuova denominazione di Agenzia delle Dogane e dei Monopoli.

ESITI

Favorevole al contribuente: comprende i ricorsi e/o appelli definiti il cui giudizio è completamente favorevole al contribuente. In questa categoria, sono ricompresi anche gli appelli proposti dall'Ufficio giudicati inammissibili o improcedibili.

Giudizio Intermedio: comprende le controversie definite il cui giudizio di merito ha accolto parzialmente le pretese della parte ricorrente.

Favorevole all'ufficio: comprende i ricorsi e/o appelli definiti il cui giudizio è completamente favorevole all'Ufficio. Comprende, inoltre, anche i ricorsi proposti dal contribuente giudicati inammissibili o improcedibili.

Conciliazione: comprende i ricorsi e/o appelli definiti con la conciliazione giudiziale, ex art 48 del D.Lgs. 546/92.

Altri esiti: comprende i ricorsi e/o appelli definiti a seguito di intervenuta modifica normativa (es. condono, cessata materia del contendere ecc...)

AREE GEOGRAFICHE

Nelle tabelle in cui i dati sono aggregati per area geografica, è stata adottata la Nomenclatura delle Unità Territoriali per le Statistiche dell'Italia – Livello 1 (NUTS:IT) 2, ideata dall'Eurostat nel 1988 e usata per fini statistici a livello dell'Unione Europea per identificare la ripartizione del territorio utilizzata nell'ambito dell'Unione Europea.

La nomenclatura prevede la suddivisione del territorio italiano nelle seguenti aree:

NORD-OVEST: Liguria, Lombardia, Piemonte, Valle d'Aosta.

NORD-EST: Emilia Romagna, Friuli Venezia Giulia, Trentino-Alto Adige, Veneto.

CENTRO: Lazio, Marche, Toscana, Umbria.

SUD: Abruzzo, Basilicata, Calabria, Campania, Molise, Puglia.

ISOLE: Sardegna, Sicilia.

Abbreviazioni ed acronimi

MEF:	Ministero dell'economia e delle finanze
DF:	Dipartimento delle finanze
SCT:	La Segreteria della Commissione tributaria (anche al plurale)
CT:	la Commissione tributaria indipendentemente dal grado di giudizio (anche al plurale)
CTP:	la Commissione tributaria provinciale (anche al plurale)
CTR:	la Commissione tributaria regionale (anche al plurale)
COSAP:	Canone occupazione di spazi ed aree pubbliche, di cui al D.Lgs. n. 446/1997
IRAP:	Imposta regionale sulle attività produttive, di cui al D.Lgs. n. 446/1997

² dal francese "Nomenclature des unités territoriales statistiques".

- IRES (ex IRPEG): Imposta sul reddito delle società (ex Imposta sul reddito delle persone giuridiche), di cui al DPR n. 917/1986
- IRE/IRPEF: Imposta sul reddito/ Imposta sul reddito delle persone fisiche, di cui al DPR n. 917/1986
- IVA: Imposta sul valore aggiunto, di cui al DPR n. 633/1972
- ICI: Imposta comunale sugli immobili, di cui al D.Lgs. n. 504/1992
- TOSAP: Tassa occupazione di spazi ed aree pubbliche, di cui al D.Lgs. n. 507/1993