

• **Nel periodo gennaio-settembre 2018 le entrate tributarie erariali accertate in base al criterio della competenza giuridica ammontano a 321.761 milioni di euro, segnando un incremento di 5.738 milioni di euro rispetto allo stesso periodo dell'anno scorso (+1,8%).** Crescono sia le imposte dirette (+1,5%), sia quelle indirette (+2,1%).

Si ricorda che l'andamento del gettito del periodo è stato condizionato dallo spostamento a novembre della scadenza per il versamento dell'acconto dell'imposta sulle assicurazioni che nel 2017 era fissato nel mese di maggio. I versamenti in questione sono ammontati nel mese di maggio dell'anno passato a circa 1,2 miliardi di euro. **Le entrate tributarie nel periodo gennaio-settembre, al netto del citato acconto, crescono circa del 2,2%.**

• **Le imposte dirette** ammontano a 173.085 milioni di euro, in aumento di 2.633 milioni di euro (+1,5%) rispetto ai primi nove mesi del 2017. **Le ritenute IRPEF da lavoro dipendente e da pensione** crescono di 4.318 milioni di euro (+3,9%), consolidando la dinamica positiva già rilevata nel corso del 2017 e nei primi otto mesi dell'anno corrente, in buona parte legata alla crescita dell'occupazione (a settembre l'incremento su base annua, rilevato dall'ISTAT, è stato pari allo 0,9%).

• **L'imposta sul reddito delle società** evidenzia una diminuzione di gettito di 1.744 milioni di euro (-9,8%) come conseguenza sia dalla riduzione di 3,5 punti percentuali dell'aliquota IRES prevista dalla Legge di Stabilità per il 2016 sia dagli effetti derivanti dalla proroga a tutto il 2017 e fino al giugno 2018 della normativa riguardante la maggiorazione nella deduzione degli ammortamenti (cd. superammortamento) prevista dalla Legge di Bilancio per il 2017.

• Tra le altre imposte dirette va segnalato l'incremento registrato nel periodo in esame **dall'imposta sostitutiva sui redditi da capitale e sulle plusvalenze** (+215 milioni di euro, +28,1%), dovuto al versamento, nel mese di febbraio, dell'imposta sui risultati della gestione individuale di portafoglio in regime di risparmio gestito, applicata al risultato maturato al 31 dicembre 2017. L'incremento riflette l'aumento della raccolta del risparmio e la *performance* positiva dei mercati nel corso del 2017. In aumento anche il gettito **dell'imposta sostitutiva sul valore dell'attivo dei fondi pensione** (+260 milioni di euro, +38,9%). Tale risultato, integralmente attribuibile al gettito del tributo applicato sulle forme pensionistiche complementari ed individuali, è spiegato dall'andamento dei loro rendimenti. La COVIP (Commissione di Vigilanza sui Fondi Pensione), nella sua relazione annuale, mette in evidenza i risultati positivi dei rendimenti medi ottenuti nel 2017 dalle diverse tipologie di forme pensionistiche complementari.

• **L'imposta sulle riserve matematiche rami vita assicurazioni** ha registrato un incremento pari a 192 milioni di euro (+6,9%).

• In lieve crescita anche **l'imposta sostitutiva e le ritenute su interessi e altri redditi di capitale** (+14 milioni di euro, pari a +0,2%), che riflette l'andamento positivo delle ritenute sui redditi da capitale diversi dai dividendi e del-

1. Entrate tributarie erariali

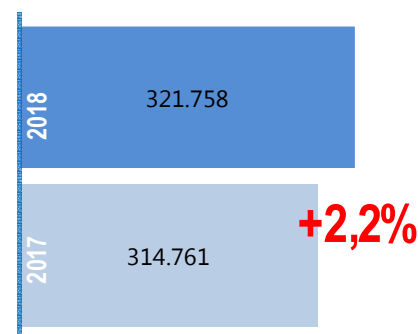

2. Ricostruzione delle entrate tributarie per confronto omogeneo

	2017	2018	Δ	Δ%
(a) Entrate tributarie erariali	316.023	321.761	5.738	1,8%
(b) Acconto imposta sulle assicurazioni	1.262	3	-1.259	
Entrate tributarie erariali omogenee (a) - (b)	314.761	321.758	6.997	2,2%

in milioni di euro

3. Ritenute IRPEF dipendenti e pensionati

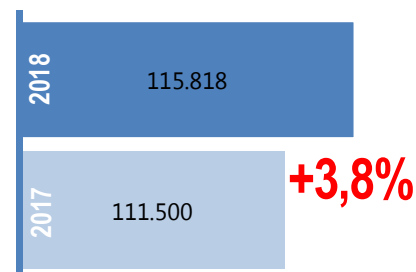

le ritenute su proventi di fondi d'investimento in valori mobiliari di diritto estero.

- Tra le altre **imposte dirette** si segnala l'incremento **dell'imposta Sostitutiva per rideterminazione valori di acquisto di partecipazioni non negative** (+344 milioni di euro, +37,3%), dovuto alla conferma, anche per il 2018 (introdotta dall'art. 1 comma 998 della legge 205/2017), delle aliquote relative alla rideterminazione del valore di acquisto di terreni e partecipazioni qualificate e non qualificate, pari all'8%.

La norma ha disposto la possibilità di rideterminare il valore di acquisto delle partecipazioni non negoziate e dei terreni edificabili, da parte delle persone fisiche, delle società semplici e degli enti non commerciali, posseduti alla data del 1° gennaio 2018, con il versamento di un'imposta sostitutiva, che può essere rateizzata fino ad un massimo di tre rate annuali di pari importo con pagamento a decorrere dal 30 giugno 2018.

- Le **imposte indirette** ammontano a 148.676 milioni di euro in crescita di 3.105 milioni di euro (+2,1%). Il risultato riflette l'andamento dell'**IVA** che aumenta di 3.254 milioni di euro (+3,7%). Nel periodo cresce la componente dell'imposta applicata agli **scambi interni** (+2.681 milioni di euro, +3,5%), che risente dell'andamento del gettito registrato nel mese di agosto (+1.653 milioni di euro, 13,3%): la crescita del gettito registrata nel mese di agosto è stata influenzata dall'entrata in vigore, dal mese di luglio 2017, del provvedimento che ha ampliato la platea dei soggetti interessati allo *split payment*.

Si ricorda che i soggetti coinvolti nell'ampliamento dello split payment hanno trattenuto le imposte sulle fatture emesse a partire dal 1° luglio 2017 per riversarle all'erario dal mese di novembre dello stesso anno. Di conseguenza i versamenti IVA scambi interni del mese di agosto 2017 hanno subito una contrazione che spiega la consistente crescita registrata nel mese di agosto dell'anno corrente.

- Analogo andamento positivo si evidenzia anche per l'**IVA importazioni** (+573 milioni di euro, +5,7%), la cui crescita è in buona parte legata all'incremento del prezzo del greggio nel periodo considerato.

- Tra le altre **imposte indirette**, si segnala la diminuzione delle entrate dell'**imposta sulle assicurazioni** (-1.259 milioni di euro, -52,9%) dovuta allo spostamento da maggio a novembre dei termini di versamento dell'acconto dell'imposta stessa, introdotto dall'art. 1 comma 991 della Legge di bilancio per il 2018. Si segnala inoltre l'incremento delle entrate dell'**imposta di registro** (+148 milioni di euro, +4,2%), dei **canoni di abbonamento radio e TV** (+45 milioni di euro, +3,4%) e dell'**imposta di bollo** (+482 milioni, +9,7%). Il risultato dell'imposta di bollo è in larga parte dovuto alla crescita dei flussi di entrata registrati nel mese di aprile (+407 milioni, +41,0%) a seguito del versamento dell'acconto annuale dell'imposta sul bollo virtuale. Si ricorda che, a partire dall'anno 2016, i contribuenti possono scomputare l'acconto corrisposto nel mese di aprile dell'anno precedente sia dai versamenti bimestrali, sia dal versamento dell'acconto di aprile dell'anno in corso; di conseguenza il confronto tra i versamenti del mese di aprile di due anni consecutivi può evidenziare variazioni anche significative che comunque verranno riassorbite nel corso dell'anno.

- L'andamento **settoriale del gettito IVA scambi interni** risulta in crescita del 2,0% rispetto allo stesso periodo del 2017. La dinamica è spiegata dall'andamento nei settori dei **Servizi privati** (+8,4%) e del **Commercio** (+3,4%); in particolare si segnalano il **Commercio al dettaglio** (+20,3%). Andamento negativo si registra invece nei settori del **Commercio degli autoveicoli** (-6,5%) e dell'**Industria** (-8,9%). *Risulta infine sostanzialmente stabile l'andamento del commercio all'ingrosso (-0.1%).*

4. Imposta sul Valore Aggiunto

(Variazione % mensile cumulata e composizione).

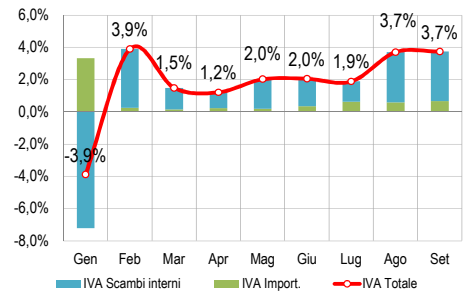

5. IVA scambi interni per settori

(Variazione % mensile cumulata).

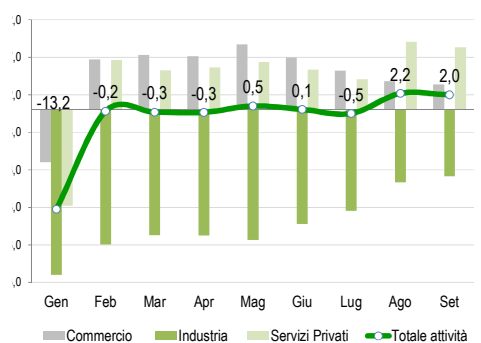

6. IVA importazioni

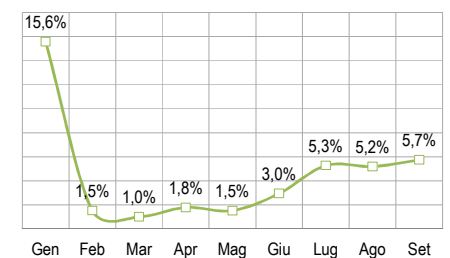

7. IVA importazioni e oli minerali (dati doganali).

Costo del greggio

(Variazione percentuale mensile tendenziale).

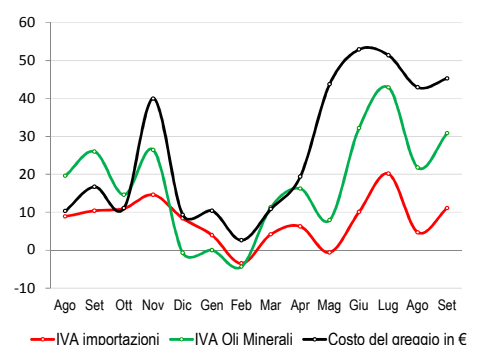

- Le entrate dei **giochi** ammontano, nei primi otto mesi del 2018, a 10.715 milioni di euro con una variazione positiva di 410 milioni di euro (+4,0%), rispetto allo stesso periodo del 2017. In particolare, hanno influito positivamente sull'andamento del comparto le entrate del **gioco del lotto** (+289 milioni di euro, +5,4%) che, dal mese di febbraio, comprendono anche le entrate del nuovo gioco numerico a quota fissa denominato "*MillionDay*".
- Il gettito delle entrate tributarie erariali derivanti da **attività di accertamento e controllo** si è attestato a 7.160 milioni (-489 milioni di euro, pari a -6,4%) di cui: 3.612 milioni di euro (-768 milioni di euro, pari a -17,5%) sono affluiti dalle **imposte dirette** e 3.548 milioni di euro (+279 milioni di euro, pari a +8,5%) dalle **imposte indirette**.

Il risultato del periodo gennaio-settembre risulta condizionato dall'andamento negativo del mese di agosto dell'anno corrente, rispetto allo stesso mese dell'anno 2017 (-891 milioni di euro, pari a -45,3%) nel quale si erano registrate le consistenti entrate della "Definizione agevolata" delle controversie tributarie introdotta dall'articolo 6 del D.L. 193/2016.

Tabella 1. Entrate erariali gennaio-settembre 2018 (competenza)*(in milioni di euro, salvo diversamente specificato)*

Accertamenti (in milioni di euro)	Gennaio-Settembre				Settembre			
	2017	2018	Var.	Var. %	2017	2018	Var.	Var. %
IRPEF	132.891	136.934	4.043	3,0%	12.797	13.275	478	3,7%
Ritenute dipendenti settore pubblico	52.843	54.862	2.019	3,8%	5.304	5.614	310	5,8%
Ritenute dipendenti settore privato	58.657	60.956	2.299	3,9%	5.404	5.624	220	4,1%
Ritenute lavoratori autonomi	9.314	9.473	159	1,7%	827	895	68	8,2%
Rit. acconto sui bonifici per beneficiare di oneri deduc. o detr.	1.356	1.377	21	1,5%	129	129	0	0,0%
IRPEF saldo	4.450	4.247	-203	-4,6%	609	551	-58	-9,5%
IRPEF acconto	6.271	6.019	-252	-4,0%	524	462	-62	-11,8%
IRES	17.887	16.143	-1.744	-9,8%	1.108	853	-255	-23,0%
IRES saldo	6.379	5.117	-1.262	-19,8%	518	392	-126	-24,3%
IRES acconto	11.508	11.026	-482	-4,2%	590	461	-129	-21,9%
Sost. redditi nonchè rit. su interessi e altri redditi di capit.	6.556	6.570	14	0,2%	454	410	-44	-9,7%
<i>di cui:</i>								
rit. su interessi e premi corrisposti da istituti di credito	372	502	130	34,9%	0	0	0	
sost. su interessi e premi di obblig. e titoli di cui al DLgs. 239/96	3.351	3.136	-215	-6,4%	179	134	-45	-25,1%
Rit. su utili distribuiti dalle persone giuridiche	916	900	-16	-1,7%	21	41	20	95,2%
Sost. sui redditi da capitale e sulle plusvalenze	764	979	215	28,1%	39	15	-24	-61,5%
Sost. dell'imp.sul reddito p.f.e rel. addiz (cedolare secca sugli affitti)	1.222	1.310	88	7,2%	216	236	20	9,3%
Imp. sulle riserve matematiche rami vita assicurazioni	2.768	2.960	192	6,9%	0	0	0	
Sost. sul valore dell'attivo dei fondi pensione	668	928	260	38,9%	0	0	0	
Altre dirette	6.780	6.361	-419	-6,2%	367	289	-78	-21,3%
Imposte dirette	170.452	173.085	2.633	1,5%	15.002	15.119	117	0,8%
Registro	3.485	3.633	148	4,2%	253	247	-6	-2,4%
IVA	87.074	90.328	3.254	3,7%	7.644	7.958	314	4,1%
scambi interni	77.103	79.784	2.681	3,5%	6.498	6.697	199	3,1%
<i>di cui:</i>								
Vers. da parte di P.A. Split Payment	7.662	8.733	1.071	14,0%	837	967	130	15,5%
importazioni	9.971	10.544	573	5,7%	1.146	1.261	115	10,0%
Bollo	4.977	5.459	482	9,7%	693	727	34	4,9%
Assicurazioni	2.381	1.122	-1.259	-52,9%	274	291	17	6,2%
Tasse e imposte ipotecarie	1.152	1.102	-50	-4,3%	90	78	-12	-13,3%
Canoni di abbonamento radio e TV	1.342	1.387	45	3,4%	210	188	-22	-10,5%
Concessioni governative	713	645	-68	-9,5%	67	73	6	9,0%
Tasse automobilistiche	428	478	50	11,7%	36	71	35	97,2%
Diritti catastali e di scritturato	459	447	-12	-2,6%	32	32	0	0,0%
Accisa sui prodotti energetici, loro derivati e prodotti analoghi	18.136	17.972	-164	-0,9%	2.158	2.151	-7	-0,3%
Accisa e imposta erariale sui gas incondensabili	438	444	6	1,4%	48	49	1	2,1%
Accisa sull'energia elettrica e addiz. di cui al D.L. n.511/88,art.6,c.6	1.921	2.017	96	5,0%	233	199	-34	-14,6%
Accisa sul gas naturale per combustione	2.560	2.621	61	2,4%	276	278	2	0,7%
Imposta sul consumo dei tabacchi	7.986	7.985	-1	0,0%	887	847	-40	-4,5%
Provento del lotto*	5.308	5.597	289	5,4%	591	616	25	4,2%
Proventi delle attività di gioco	183	210	27	14,8%	17	17	0	0,0%
Apparecchi e congegni di gioco(DL n.269/2003 art.39,c.13)	4.320	4.317	-3	-0,1%	466	314	-152	-32,6%
Altre indirette	2.708	2.912	204	7,5%	299	318	19	6,4%
Imposte indirette	145.571	148.676	3.105	2,1%	14.274	14.454	180	1,3%
Totale entrate	316.023	321.761	5.738	1,8%	29.276	29.573	297	1,0%

(*) I proventi del lotto sono al lordo delle vincite.

