



**MINISTERO DELL'ECONOMIA E DELLE FINANZE**

DIPARTIMENTO DELLE FINANZE

DIREZIONE STUDI E RICERCHE ECONOMICO-FISCALI

CONSUNTIVAZIONE, PREVISIONE ED ANALISI DELLE ENTRATE

## **ENTRATE TRIBUTARIE**

(GENNAIO - SETTEMBRE 2010)



**NUMERO 103 — NOVEMBRE 2010**

---

## VALUTA

Euro

## ANNO FISCALE

1 Gennaio - 31 Dicembre

## ABBREVIAZIONI ED ACRONIMI

DPEF	Documento di programmazione economica e finanziaria
ILOR	Imposta locale sui redditi
INPS	Istituto nazionale per la previdenza sociale
INVIM	Imposta sull'incremento di valore degli immobili di pertinenza dell'erario
IRAP	Imposta regionale sulle attività produttive
IRE	Imposta sui Redditi (già IRPEF)
IRPEF	Imposta sul Reddito delle Persone Fisiche (ora IRE)
IRES	Imposta sul Reddito delle Società (sostituisce l'IRPEG)
ISTAT	Istituto nazionale di statistica
IVA	Imposta sul valore aggiunto
PIL	Prodotto interno lordo
SEC 95	Sistema Europeo dei Conti, approvato con Reg. CE n. 2223 del 25/06/1996

Responsabile del progetto	Sabatino Alimenti
Redattore	Francesca Nesci
Collaboratori	Salvatore Ferrante, Mario Basilio Conflitti, Alessandro Rollo, Eugenio Simoni
Flussi informativi	I flussi provengono dal Reparto II della Direzione Studi e Ricerche Economico-Fiscali, Dipartimento delle Finanze (Resp. Francesca Faedda)

Via Pastrengo, 22 - 00185 Roma - [dpf.segreteriauef@finanze.it](mailto:dpf.segreteriauef@finanze.it) - telef. 0647604200/1/2/3 - fax. 0650171830

---

## INDICE DEGLI ARGOMENTI

<b>Sezione I</b>	Entrate tributarie erariali: accertamenti (competenza giuridica) <i>Le Entrate</i> <i>I flussi del mese</i> <i>I flussi del periodo</i> <i>Composizione percentuale delle entrate tributarie totali</i>
<b>Sezione II</b>	Entrate tributarie erariali: i ruoli (cassa)
<b>Sezione III</b>	Entrate tributarie degli enti territoriali <i>Premessa</i> <i>Entrate tributarie degli enti territoriali e degli enti locali</i>
<b>Sezione IV</b>	Entrate tributarie erariali: incassi <i>Incassi totali</i> <i>I flussi del mese</i> <i>I flussi del periodo</i>
<b>Sezione V</b>	Confronto tra gli accertamenti e gli incassi <i>Premessa</i> <i>Le differenze di crescita tra cassa e competenza</i> <i>Le differenze assolute tra cassa e competenza</i> <i>Premessa</i> <i>Le differenze</i>

---

## Appendici

<b>Appendice statistica</b>	Entrate tributarie erariali: accertamenti (competenza giuridica)
1.	Totale entrate tributarie - dati mensili
2.	Totale entrate tributarie - dati cumulati mensili
3.	Imposte Dirette
4.	Imposte indirette
5.	IRE
	<i>5.a. IRE - Ritenute dipendenti settore pubblico</i>
	<i>5.b. IRE - Ritenute dipendenti settore privato</i>
	<i>5.c. IRE - Ritenute lavoratori autonomi</i>
	<i>5.d. IRE - Saldo</i>
	<i>5.e. IRE - Acconto</i>
6.	IRES
	<i>6.a. IRES - Saldo</i>
	<i>6.b. IRES - Acconto</i>
7.	<i>Autoliquidazione totale (IRE saldo e acconto, IRES saldo e acconto)</i>
8.	Imposta sostitutiva delle imposte sui redditi nonché ritenute sugli interessi e gli altri redditi di capitale
	<i>8.a. Sostitutiva - Ritenuta interessi banche</i>
	<i>8.b. Sostitutiva - Ritenuta interessi obbligazioni</i>
9.	Sostitutiva sulla rivalutazione dei beni aziendali e sullo smobilizzo dei fondi in sospensione d'imposta
10.	Imposta sulle riserve matematiche dei rami vita delle imprese assicurative
11.	Imposte sostitutive sui redditi da capitale e sulle plusvalenze
12.	Imposta sostitutiva di IRE, IRES e IRAP sulla rivalutazione dei beni d'impresa
13.	Registro
14.	IVA
	<i>14.a. IVA - Scambi interni</i>
	<i>14.b. IVA - Importazioni</i>
15.	Bollo
16.	Assicurazioni
17.	Ipotecaria
18.	Canoni abbonamento

- 
19. Concessioni governative
  20. Automobilistiche
  21. Imposta sugli spettacoli
  22. Successioni e donazioni
  23. Diritti catastali e di scritturato
  24. Imposta di fabbricazione sugli spiriti
  25. Oli minerali
  26. Gas incondensabili
  27. Energia elettrica
  28. Gas metano
  29. Oli lubrificanti
  30. Tabacchi
  31. Lotto
  32. Proventi delle attività di gioco
  33. Apparecchi e congegni di gioco

**Appendice statistica**      Entrate tributarie degli enti territoriali

- 1 T. Addizionale regionale IRE - totale
  - 1 T.a. *Addizionale regionale IRE - privati*
  - 1 T.b. *Addizionale regionale IRE - amministrazioni pubbliche*
- 2 T. Addizionale comunale IRE - totale
  - 2 T.a. *Addizionale comunale IRE - privati*
  - 2 T.b. *Addizionale comunale IRE - amministrazioni pubbliche*
- 3 T. IRAP - totale
  - 3 T.a. *IRAP - privati*
  - 3 T.b. *IRAP - amministrazioni pubbliche*

**Appendice descrittiva**      Guida all'interpretazione

*Guida interpretativa al Bollettino delle Entrate Tributarie*  
*Guida interpretativa alle appendici statistiche*



## SEZIONE I

ENTRATE TRIBUTARIE ERARIALI:  
ACCERTAMENTI (COMPETENZA GIURIDICA)

## Le Entrate

Le entrate registrate nel periodo gennaio-settembre 2010 evidenziano un calo del gettito, al netto delle una tantum, dello 0,2% (-457 milioni di euro, Fig. 1). Al lordo delle una tantum la flessione è dell'1,7%.

Nel periodo gennaio-settembre le entrate totali, al lordo delle Una Tantum, presentano una variazione del -1,7%. Al netto delle una tantum la flessione è del -0,2%.

(Fig.1) Fig.1: Tassi di variazione delle entrate erariali cumulate 2010/2009

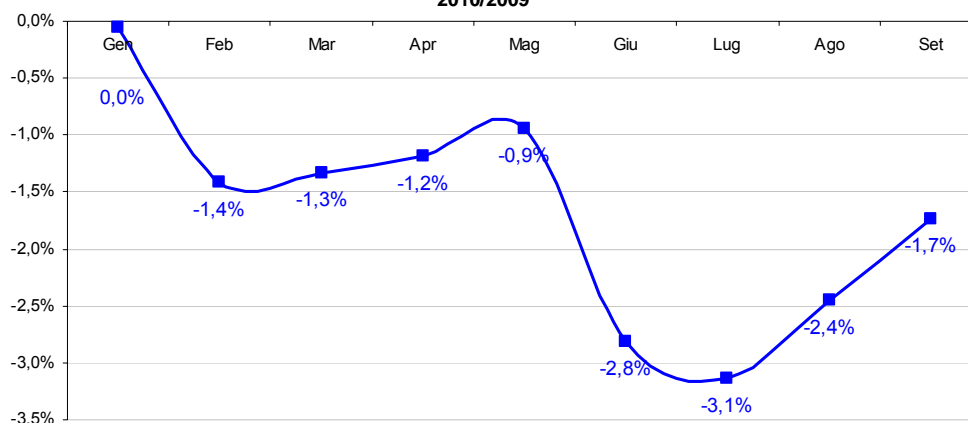

Le imposte dirette (Fig.2) evidenziano un calo del 3,8%, dovuto principalmente alla flessione dell'imposta sostitutiva delle imposte sui redditi nonché ritenute sugli interessi e altri redditi di capitale (-4.308 milioni di euro), di cui la gran parte rappresentato dalle ritenute su interessi e premi corrisposti da istituti di credito (-3.604 milioni di euro), e dell'ires a saldo (-1.198 milioni di euro); mentre la disaggregazione

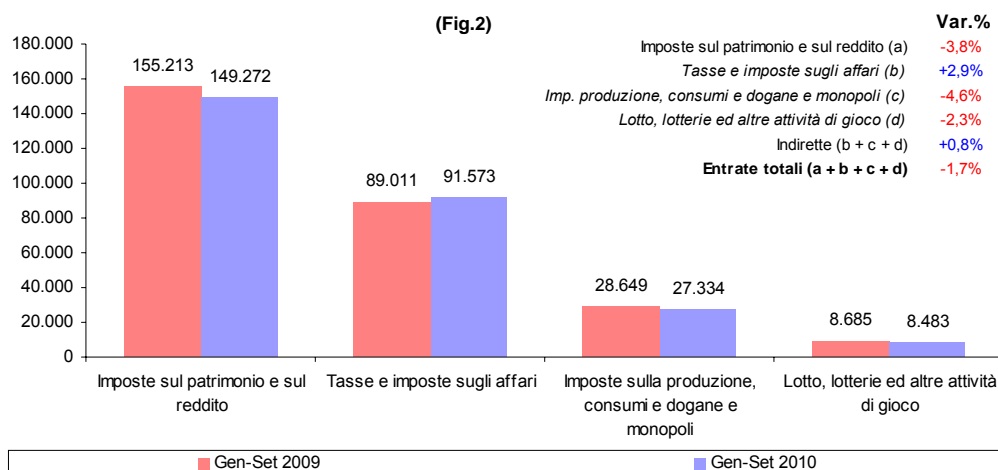

delle imposte indirette mostra che le tasse e imposte sugli affari crescono del 2,9%, l'aggregato delle imposte sulla produzione, sui consumi e dogane e monopoli cala del 4,6% ed i giochi flettono del 2,3%. L'insieme delle imposte indirette mostra un progresso dello 0,8%.

### I flussi del periodo

Le entrate del periodo al lordo delle una tantum:

Dirette: -3,8 %

Indirette: +0,8 %

Nel periodo gennaio-settembre 2010 le entrate totali, al lordo delle una tantum, sono state di 276.661 milioni di euro (-1,7%). Al netto delle una tantum, che ammontano a 2.527 milioni di euro, sono state di 274.134 milioni di euro (-0,2%).

#### Imposte dirette

Tra le maggiori imposte dirette, le entrate **IRE** sono state di 117.192 milioni di euro (+3.485 milioni di euro, pari al +3,1%):

IRE: +3,1 %

Ritenute: +3,1 %

Autoliquidazione:

+2,0 %

- Ritenute sui dipendenti del settore privato, 49.264 milioni di euro (+646 milioni di euro, +1,3%);
- Ritenute sui dipendenti del settore pubblico 44.634 milioni di euro (+2.357 milioni di euro, pari al +5,6%);
- Ritenute sui lavoratori autonomi, 10.315 milioni di euro (+101 milioni di euro, pari a +1,0%);
- Autoliquidazione, 12.855 milioni di euro (+257 milioni di euro, pari a +2,0%):
  - 5.556 milioni di euro (+776 milioni di euro, pari al +16,2%) derivanti dal saldo;
  - 7.299 milioni di euro (-519 milioni di euro, pari al -6,6%) dall'acconto.

IRES: -5,1 %

L'**IRES** presenta un gettito di 20.191 milioni di euro (-1.096 milioni di euro, pari al -5,1%):

- 8.062 milioni di euro (-1.198 milioni di euro, pari al -12,9%)

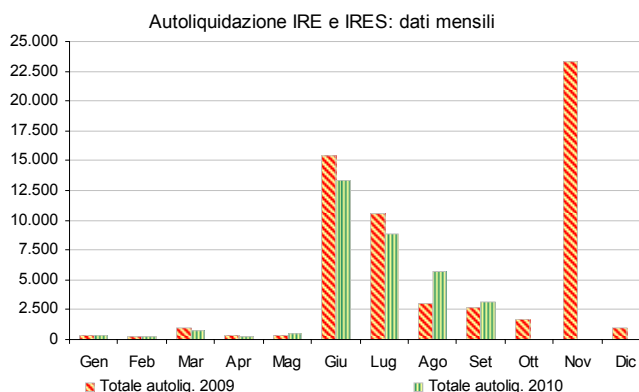
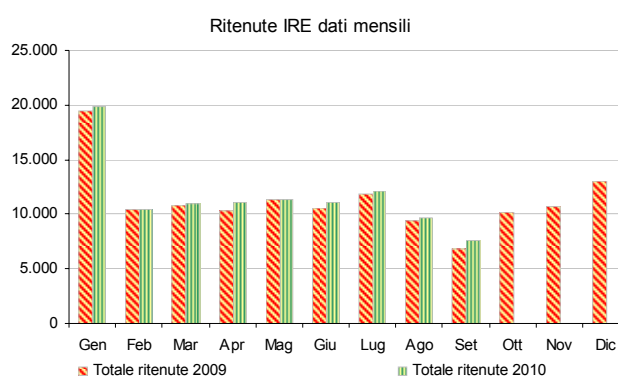



derivanti dal saldo;

- 12.129 milioni di euro (+102 milioni di euro, pari al +0,8%) dall'acconto.

Tale andamento risente, tra l'altro, di un fattore tecnico-normativo, correlato ai versamenti dell'addizionale IRES introdotta dal 2009 con il decreto legge 112/2008, che per effetto del meccanismo del saldo e dell'acconto, con cui si versa l'imposta, ha generato nel primo anno di versamento – il 2009 – maggiori entrate rispetto al 2010.

Si ricorda che nel 2010, ma è stato così anche nel 2009, i contribuenti tenuti ai versamenti risultanti dalle dichiarazioni dei redditi e da quelle in materia di IRAP entro il 16 giugno 2010, che esercitano attività economiche per le quali sono stati elaborati gli studi di settore, possono effettuare i predetti versamenti entro il 6 luglio 2010 senza alcuna maggiorazione e dal 7 luglio 2010 al 5 agosto 2010, maggiorando le somme da versare dello 0,40 per cento.

**L'imposta sostitutiva delle imposte sui redditi nonché ritenute sugli interessi e altri redditi di capitale** ha generato entrate per 4.609 milioni di euro (–4.308 milioni di euro, pari al –48,3%):

- 692 milioni di euro (–3.604 milioni di euro, pari al –83,9%) dalle ritenute su interessi e premi corrisposti da istituti di credito (capitolo 1026, articolo 5);
- 3.161 milioni di euro (–647 milioni di euro, pari al –17,0%) dalla sostitutiva su interessi e premi di obbligazioni e titoli similari (capitolo 1026, articolo 23);
- 756 milioni di euro (–57 milioni di euro, pari al –7,0%) dalle altre entrate.

Questo risultato negativo deriva dalla somma delle voci di imposta evidenziate sopra. Le ritenute di cui al capitolo 1026 articolo 5 presentano un minor gettito nel mese di febbraio (1) per 993 milioni di euro, che rappresenta il saldo delle ritenute su interessi e premi corrisposti da istituti di credito nell'anno 2009, (2) per 813 nel mese di aprile, che rappresenta l'imposta sostitutiva sugli interessi pagati sui buoni postali fruttiferi collocati da Poste italiane per conto della Cassa depositi e prestiti, e (3) per 1.861 milioni di euro nel mese di giugno, che rappresenta il primo acconto del 2010. Per la prima e la terza, il meccanismo dell'imposta prevede il versamento di due rate di acconto di uguale importo, entro il 16 giugno e 16 ottobre, per un importo pari ai nove decimi delle ritenute complessivamente versate per il periodo di imposta precedente. A febbraio dell'anno successivo, dopo il calcolo delle ritenute effettivamente dovute, viene versato il saldo (decreto legge 18 marzo 1976, n. 46, articolo 35). Da ciò si evince che, soprattutto per effetto del calo dei tassi di interesse, le due rate di acconto versate nel 2009 sono risultate più elevate rispetto a quanto

effettivamente dovuto e quindi nei versamenti dell'anno in corso si sta "scontando" questo surplus di esborsi rilevati nel 2009. Per la seconda, invece, è previsto un pagamento annuale in unica soluzione entro il 30 di aprile dell'anno successivo a quello di riferimento.

Anche l'imposta sostitutiva, di cui al capitolo 1026 articolo 23, su interessi e premi di obbligazioni e titoli simili che si versa mensilmente entro il quindicesimo giorno del mese successivo a quello di riferimento e con un saldo annuale da versarsi entro il termine del saldo annuale delle imposte sui redditi (D.Lgs. 1 aprile 1996, n. 239, art. 4), presenta un calo di 647 milioni di euro (-17,0%).

Le entrate derivanti dalle	Accertamenti	Gettito	Gettito	Variazioni	Variazioni
una tantum sono state	(in milioni di euro)	Gen-Set	Gen-Set	assolute	%
2.527 milioni di euro		2009	2010	2009-2010	2009-2010
(-4.439 milioni di euro).	<b>Totale</b>	<b>6.966</b>	<b>2.527</b>	<b>-4.439</b>	<b>-63,7%</b>
Per la sostitutiva per la	sost. IRE e ILOR sulla rivalutazione dei beni d'impresa	3	1	-2	-66,7%
rideterminazione dei valori	Sost. per rideterminazione valori di acq. di part. non neg.	301	269	-32	-10,6%
di acquisto delle	Sost. per rideterminazione valori di acq. di terreni edific.	194	208	14	7,2%
partecipazioni non	Sost. sulle riserve e altri fondi in sospensione d'imposta				
negoziati in mercati	Imposte sostitutive di tributi diretti	6.463	2.043	-4.420	-68,4%
regolamentati e la	Sost. IRE, IRES e IRAP per rivalutaz. beni d'impresa	1	1		
sostitutiva per la	Sost. rivalutaz. terreni edificabili non ancora edificati	4	5	1	25,0%
rideterminazione dei valori					
di acquisto dei terreni					

edificabili c'è stata la riapertura dei termini per la rideterminazione di valori di acquisto delle partecipazioni e dei terreni posseduti, alla data del 1° gennaio 2010 (articolo 2, comma 229, lett. a) della legge 23 dicembre 2009, n. 191).

Nell'anno in corso scade la terza rata per chi aveva optato per la rateizzazione nella riapertura dei termini fatta dall'art. 2, comma 229, lett. a), legge 23 dicembre 2009, n. 191. Al 31 ottobre 2010, invece, scade il termine per il versamento della prima o unica rata, chi opta per la rateizzazione paga invece altre due rate annuali di pari importo rispetto alla prima.

Anche per le imposte sostitutive sui tributi diretti, introdotte dall'articolo 15 del decreto legge 185/2008, c'è stata una estensione all'esercizio successivo che ha prodotto un gettito, a tutto settembre, di 2.043 milioni di euro con un calo di 4.420 milioni di euro.

IVA totale: +3,8 %

IVA scambi interni: *Imposte indirette*  
+0,7 %

IVA sulle importazioni: +29,4 % Tra le maggiori imposte indirette le entrate **IVA** sono state di 77.781 milioni di euro (+2.867 milioni di euro, pari al +3,8%):

- 67.288 milioni di euro (+486 milioni di euro, pari al +0,7%) derivanti dalla tassazione degli scambi interni;
- 10.493 milioni di euro (+2.381 milioni di euro, pari al +29,4%) derivanti dalla tassazione delle importazioni.

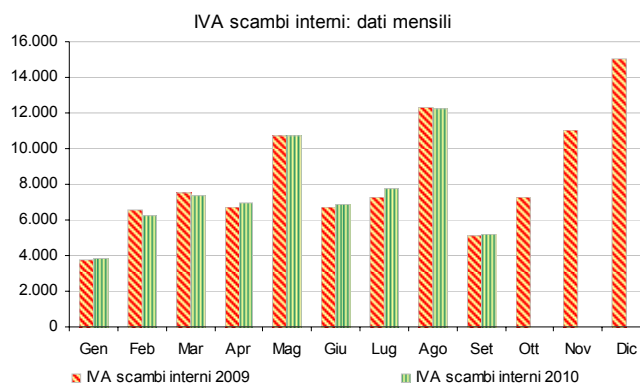

I risultati di gettito delle imposte sulle transazioni (+1,5%) sono i seguenti:

- l'imposta di **registro** ha generato entrate per 3.609 milioni di euro (+204 milioni di euro, pari al +6,0%);
- l'imposta di **bollo** per 2.396 milioni di euro (-102 milioni di euro, pari al -4,1%);
- l'imposta **ipotecaria** per 1.496 milioni di euro (+27 milioni di euro, pari al +1,8%);
- i **diritti catastali e di scritturato** per 673 milioni di euro (-5 milioni di euro, pari al -0,7%).

Le imposte minori sugli affari presentano le seguenti variazioni: l'imposta sulle **assicurazioni** 1.339 milioni di euro (-494 milioni di euro, pari al -27,0%), l'imposta sui **canoni di abbonamento** radio e TV 1.637 milioni di euro (+21 milioni di euro, pari al +1,3%), le **concessioni governative** 1.292 milioni di euro (+2 milioni di euro, pari al +0,2%) e le **tasse automobilistiche** 463 milioni di euro (-11 milioni di euro, pari al -2,3%).

L'imposta sulle assicurazioni si versa entro il mese successivo a quello di riferimento. Entro il 30 del mese di novembre, inoltre, si versa a titolo di acconto una percentuale dell'imposta totale liquidata nell'anno precedente (al netto di quella relativa alle assicurazioni contro la responsabilità civile derivante dalla circolazione dei veicoli a motore) che può essere scomputato a partire dai versamenti del successivo mese di febbraio (articolo 9 della legge n. 1216 del 1961). Questo acconto, che inizialmente era del 12,5%, è stato innalzato al 14% per l'anno 2008, al 30% per il 2009 e al 40% per gli anni successivi (articolo 82, comma 10 del decreto legge n. 112 del 2008). Da ciò si deduce che la maggior percentuale di acconto di 16 punti percentuali versata nel novembre 2009 rispetto al 2008 (dal 14% nel 2008 al 30% nel 2009) incide tutta sui versamenti effettuati a partire dal mese di febbraio dell'anno in corso, riducendoli in misura maggiore rispetto all'anno precedente.

Il gettito dell'imposta di fabbricazione sugli oli minerali è stato di 13.865 milioni di euro (-861 milioni di euro, pari al -5,8%).

Oli minerali: -5,8 %  
Gas metano: -7,1 %

L'imposta di consumo sul gas metano ha generato entrate per 3.162 milioni di

euro (-243 milioni di euro, pari al -7,1%). Si ricorda che l'imposta deve essere versata in rate di acconto mensili sulla base dei consumi dell'anno precedente ed il saldo viene poi versato l'anno successivo a quello di riferimento, entro fine marzo, in base ai consumi effettivi (D.Lgs. 26 ottobre 1995, n. 504, art. 26).

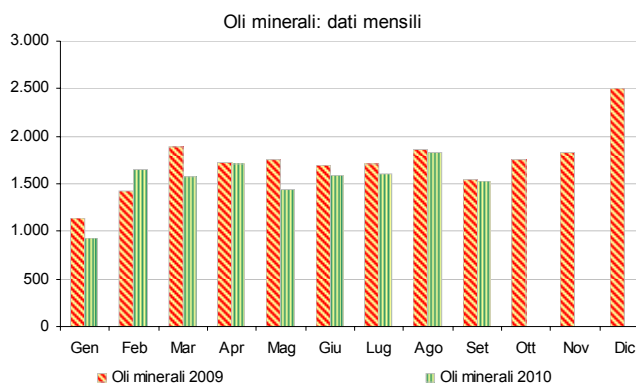

Il gettito delle imposte il cui andamento non è legato alla congiuntura economica cala dello 0,6%:

Giochi: -2,4 %  
Tabacchi: +1,1 %

- le entrate totali relative ai **giochi** (che includono varie imposte

classificate sia come imposte dirette che come indirette), sono state 8.921 milioni di euro (-219 milioni di euro, pari al -2,4%);

- il gettito dell'imposta sul consumo dei **tabacchi** è stato di 7.998 milioni di euro (+88 milioni di euro, pari al +1,1%);
- l'imposta sulle **successioni e donazioni** per 345 milioni di euro (+22 milioni di euro, pari al +6,8%).

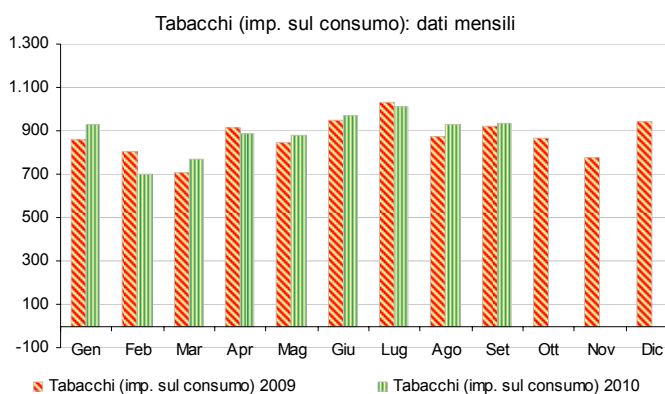

Tra le entrate relative ai giochi: i proventi del **lotto** sono stati di 3.674 milioni di euro (-560 milioni di euro, pari al -13,2%), quelli delle **lotterie istantanee** di 1.143 milioni di euro (-112 milioni di euro, pari al -8,9%) e quelli degli **apparecchi e congegni di gioco** di 2.620 milioni di euro (+567 milioni di euro, pari al +27,6%).

### *I flussi del mese*

Nel mese di settembre 2010 le entrate totali, al lordo delle una tantum, sono state di 23.144 milioni di euro (+1.456 milioni di euro, pari al +6,7%). Al netto delle una

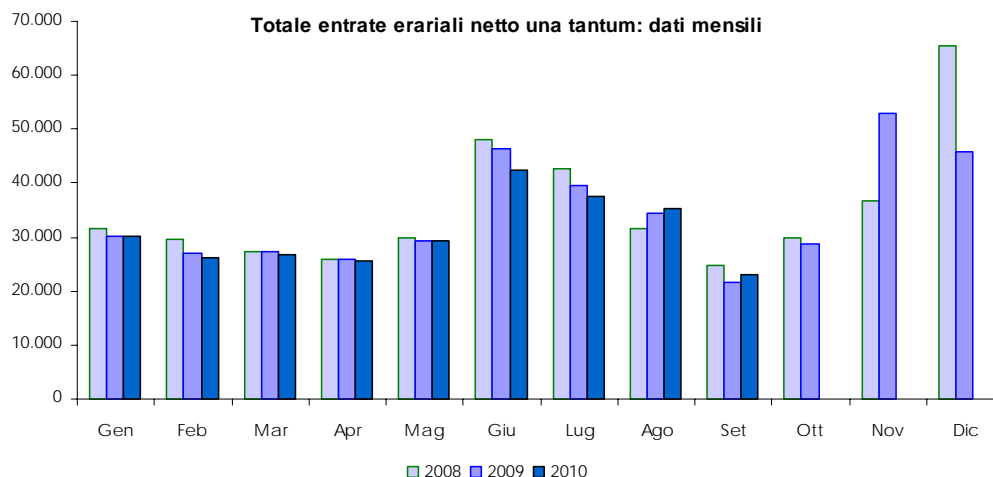

tantum, che ammontano a 17 milioni di euro, sono state di 23.127 milioni di euro (+ 1.444 milioni di euro, pari al + 6,7%).

Tra le principali imposte:

Il gettito **IRE** è stato di 9.224 milioni di euro (+ 889 milioni di euro, pari al + 10,7%):

- le ritenute effettuate sui dipendenti del settore privato presentano una crescita di 240 milioni di euro (+ 7,0%);
- quelle sui dipendenti del settore pubblico mostrano una crescita di 399 milioni di euro (+ 15,1%);
- e quelle sui lavoratori autonomi diminuiscono di 54 milioni di euro (+ 6,6%);

I versamenti relativi all'autoliquidazione IRE sono stati pari a 1.513 milioni di euro (+ 72 milioni di euro, pari al + 5,0%).

Il gettito **IRES** è stato di 1.680 milioni di euro (+ 424 milioni di euro, pari al + 33,8%).

Le entrate **IVA** del mese sono state pari a 6.526 milioni di euro (+ 386 milioni di euro, pari al + 6,3%):

- 5.175 milioni di euro (+ 39 milioni di euro, pari al + 0,8%) derivano dalla tassazione degli scambi interni e,
- 1.351 milioni di euro (+ 347 milioni di euro, pari al + 34,6%) dalla tassazione sulle importazioni.

Il gettito dell'imposta di fabbricazione sugli **oli minerali** è stato di 1.531 milioni di euro (-14 milioni di euro, pari al -0,9%) e quello dell'imposta di consumo sul **gas metano** di 336 milioni di euro (+ 23 milioni di euro, pari al + 7,3%).

**Composizione percentuale delle entrate tributarie totali****Gen-Set 2009**

Composizione percentuale delle entrate tributarie

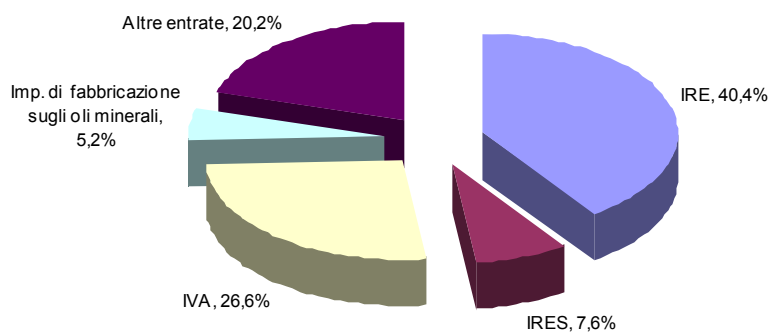
**Gen-Set 2010**

Composizione percentuale delle entrate tributarie

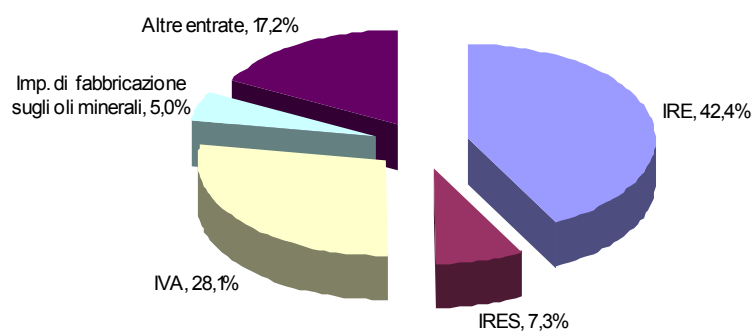

## Sintesi del bilancio dello Stato: Gennaio - Settembre

Accertamenti (in milioni di euro)	Preconsuntivo		Var. ass. Gen-Set 2009-2010	Var. % Gen-Set 2009-2010
	Gen-Set 2009	Gen-Set 2010		
IRE	113.707	117.192	3.485	3,1%
IRES	21.287	20.191	-1.096	-5,1%
Sost. redditi nonchè rit. su interessi e altri redditi di capit.	8.917	4.609	-4.308	-48,3%
Sost. rival. beni d'impresa, smobil. fondi in sosp. d'imp.	3	1	-2	-66,7%
Imp. sulle riserve matematiche rami vita assicurazioni	1.103	1.332	229	20,8%
Sost. sui redditi da capitale e sulle plusvalenze	459	749	290	63,2%
Sost. IRE, IRES e IRAP per rivalutaz. beni d'impresa	1	1		
Altre dirette	9.736	5.197	-4.539	-46,6%
<b>Imposte dirette</b>	<b>155.213</b>	<b>149.272</b>	<b>-5.941</b>	<b>-3,8%</b>
Registro	3.405	3.609	204	6,0%
IVA	74.914	77.781	2.867	3,8%
Bollo	2.498	2.396	-102	-4,1%
Assicurazioni	1.833	1.339	-494	-27,0%
Ipotecaria	1.469	1.496	27	1,8%
Canoni di abbonamento radio e TV	1.616	1.637	21	1,3%
Concessioni governative	1.290	1.292	2	0,2%
Tasse automobilistiche	474	463	-11	-2,3%
Imp. sugli spettacoli e sul gioco nelle case da gioco	43	39	-4	-9,3%
Diritti catastali e di scritturato	678	673	-5	-0,7%
Imp. di fabbricazione sugli spiriti	379	356	-23	-6,1%
Imp. di fabbricazione sugli oli minerali	14.726	13.865	-861	-5,8%
Imp. di fabbricazione sui gas incondensabili	353	365	12	3,4%
Imp. energia elettrica e addiz. di cui al DL 51/88, art. 6, c. 7	1.022	945	-77	-7,5%
Imp. di consumo sul gas metano	3.405	3.162	-243	-7,1%
Imp. di consumo su oli lubrificanti e bitumi di petrolio	225	209	-16	-7,1%
Tabacchi (imp. sul consumo)	7.910	7.998	88	1,1%
Provento del lotto	4.234	3.674	-560	-13,2%
Proventi delle attività di gioco	836	711	-125	-15,0%
Apparecchi e congegni di gioco (DL 269/2003 art. 39, c. 13)	2.053	2.620	567	27,6%
Altre indirette	2.982	2.760	-222	-7,4%
<b>Imposte indirette</b>	<b>126.345</b>	<b>127.390</b>	<b>1.045</b>	<b>0,8%</b>
<b>Totale entrate</b>	<b>281.558</b>	<b>276.662</b>	<b>-4.896</b>	<b>-1,7%</b>

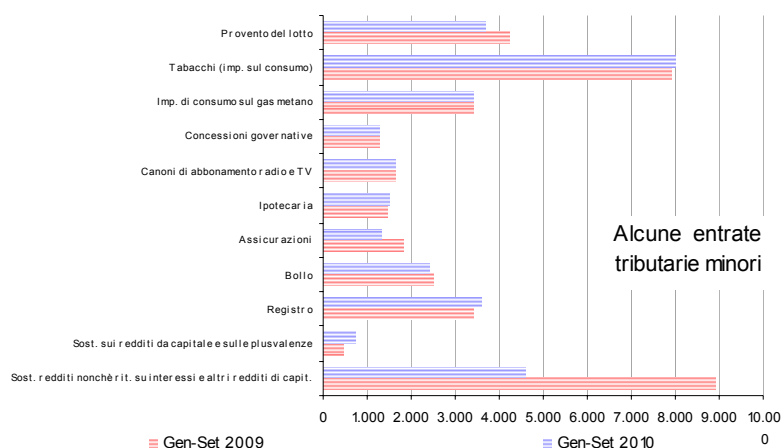
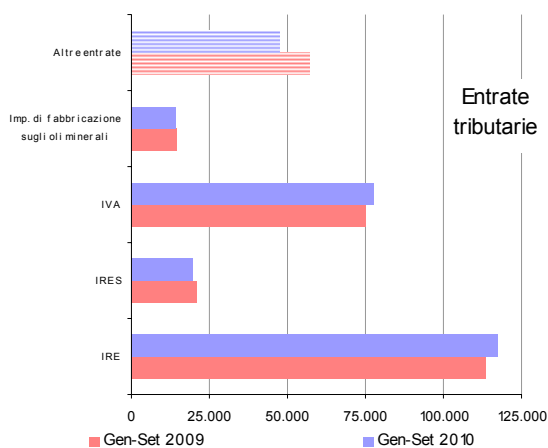

## Sintesi del bilancio dello Stato: Settembre

Accertamenti (in milioni di euro)	Preconsuntivo		Var. ass. Set 2009-2010	Var. % Set 2009-2010
	Set 2009	Set 2010		
IRE	8.335	9.224	889	10,7%
IRES	1.256	1.680	424	33,8%
Sost. redditi nonchè rit. su interessi e altri redditi di capit.	335	374	39	11,6%
Sost. rival. beni d'impresa, smobil. fondi in sosp. d'imp.				
Imp. sulle riserve matematiche rami vita assicurazioni				
Sost. sui redditi da capitale e sulle plusvalenze	31	30	-1	-3,2%
Sost. IRE, IRES e IRAP per rivalutaz. beni d'impresa				
Altre dirette	172	199	27	15,7%
<b>Imposte dirette</b>	<b>10.129</b>	<b>11.507</b>	<b>1.378</b>	<b>13,6%</b>
Registro	210	80	-130	-61,9%
IVA	6.140	6.526	386	6,3%
Bollo	342	256	-86	-25,1%
Assicurazioni	299	279	-20	-6,7%
Ipotecaria	89	88	-1	-1,1%
Canoni di abbonamento radio e TV	4	9	5	125,0%
Concessioni governative	163	145	-18	-11,0%
Tasse automobilistiche	44	42	-2	-4,5%
Imp. sugli spettacoli e sul gioco nelle case da gioco	4	3	-1	-25,0%
Diritti catastali e di scritturato	39	40	1	2,6%
Imp. di fabbricazione sugli spiriti	50	28	-22	-44,0%
Imp. di fabbricazione sugli oli minerali	1.545	1.531	-14	-0,9%
Imp. di fabbricazione sui gas incondensabili	61	35	-26	-42,6%
Imp. energia elettrica e addiz. di cui al DL 51/88, art.6,c.7	92	94	2	2,2%
Imp. di consumo sul gas metano	313	336	23	7,3%
Imp. di consumo su oli lubrificanti e bitumi di petrolio	18	32	14	77,8%
Tabacchi (imp. sul consumo)	920	937	17	1,8%
Provento del lotto	441	432	-9	-2,0%
Proventi delle attività di gioco	98	124	26	26,5%
Apparecchi e congegni di gioco (DL 269/2003 art.39,c.13)	216	267	51	23,6%
Altre indirette	471	353	-118	-25,1%
<b>Imposte indirette</b>	<b>11.559</b>	<b>11.637</b>	<b>78</b>	<b>0,7%</b>
<b>Totale entrate</b>	<b>21.688</b>	<b>23.144</b>	<b>1.456</b>	<b>6,7%</b>

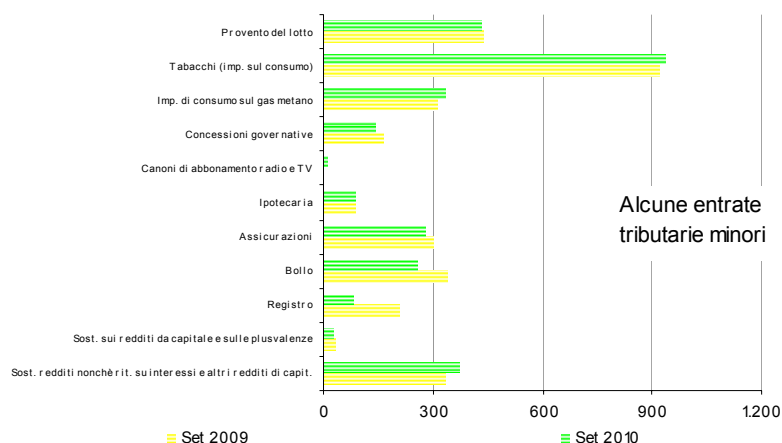
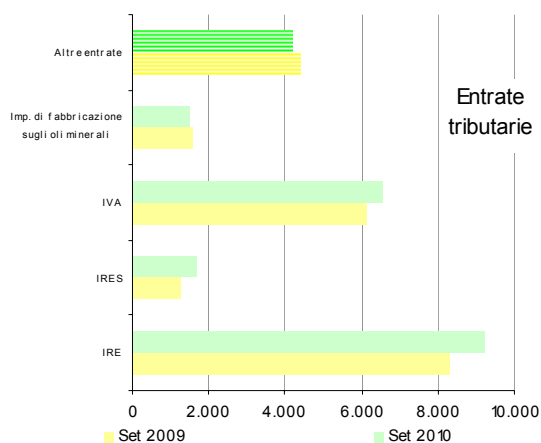



## Entrate tributarie erariali - dati mensili

Accertamenti (in milioni di euro)	Preconsuntivo											
	Gen	Feb	Mar	Apr	Mag	Giu	Lug	Ago	Set	Ott	Nov	Dic
	2009	2009	2009	2009	2009	2009	2009	2009	2009	2009	2009	2009
IRE	19.601	10.474	10.908	10.335	11.449	13.277	16.420	12.908	8.335	11.060	19.209	13.473
IRES	235	188	930	261	264	9.784	6.489	1.880	1.256	765	14.735	409
Sost. redditi nonchè rit. su interessi e altri redditi di capt.	498	1.539	453	1.697	460	2.963	662	310	335	2.682	278	371
Sost. rival. beni d'impresa, smobil. fondi in sosp. d'imp.		1				1	1					
Imp. sulle riserve matematiche rami vita assicurazioni		4			4	1.091		4		5		
Sost. sui redditi da capitale e sulle plusvalenze	24	155	20	38	11	69	70	41	31	82	6	48
Sost. IRE, IRES e IRAP per rivalutaz. beni d'impresa						1						2
Altre dirette	243	611	137	155	167	5.950	1.649	652	172	473	437	4.615
<b>Imposte dirette</b>	<b>20.601</b>	<b>12.972</b>	<b>12.448</b>	<b>12.486</b>	<b>12.355</b>	<b>33.136</b>	<b>25.291</b>	<b>15.795</b>	<b>10.129</b>	<b>15.067</b>	<b>34.665</b>	<b>18.918</b>
Registro	370	469	344	405	379	399	483	346	210	385	385	550
IVA	4.674	7.379	8.438	7.627	11.583	7.631	8.277	13.165	6.140	8.235	11.961	15.984
Bollo	519	196	285	170	318	187	341	140	342	208	596	2.469
Assicurazioni	5	331	49	198	259	240	212	240	299	175	204	1.498
Ipotecaria	173	153	172	180	154	173	223	152	89	168	169	251
Canoni di abbonamento radio e TV	1	1.465	55	22		40	20	9	4	1	10	17
Concessioni governative	79	158	391	79	60	130	137	93	163	79	131	98
Tasse automobilistiche	29	64	136	41	21	36	89	14	44	40	70	41
Imp. sugli spettacoli e sul gioco nelle case da gioco	4	10	15	3			4	3	4	3	2	3
Diritti catastali e di scritturato	77	74	78	84	72	82	103	69	39	78	99	106
Imp. di fabbricazione sugli spiriti	46	21	37	44	46	65	23	47	50	43	53	84
Imp. di fabbricazione sugli oli minerali	1.136	1.427	1.884	1.718	1.748	1.689	1.712	1.867	1.545	1.757	1.833	2.509
Imp. di fabbricazione sui gas incondensabili	43	50	62	42	14	48	6	27	61	38	51	76
Imp. energia elettrica e addiz. di cui al DL 511/88 art. 6, c.7	100	90	313	67	85	87	75	113	92	95	107	108
Imp. di consumo sul gas metano	297	230	742	577	309	310	314	313	313	324	322	305
Imp. di consumo su oli lubrificanti e bitumi di petrolio	34		34	27	16	31	27	38	18	23	37	30
Tabacchi (imp. sul consumo)	857	805	708	916	847	951	1.032	874	920	867	777	942
Provento del lotto	522	447	465	448	479	493	494	445	441	452	441	537
Proventi delle attività di gioco	67	61	70	64	67	79	113	217	98	113	76	75
Apparecchi e congegni di gioco (DL 269/2003 art. 39, c.13)	199	204	241	232	247	228	251	235	216	258	266	366
Altre indirette	350	299	244	380	311	338	315	274	471	307	679	785
<b>Imposte indirette</b>	<b>9.582</b>	<b>13.933</b>	<b>14.763</b>	<b>13.324</b>	<b>17.015</b>	<b>13.237</b>	<b>14.251</b>	<b>18.681</b>	<b>11.559</b>	<b>13.649</b>	<b>18.269</b>	<b>26.834</b>
<b>Totale entrate</b>	<b>30.183</b>	<b>26.905</b>	<b>27.211</b>	<b>25.810</b>	<b>29.370</b>	<b>46.373</b>	<b>39.542</b>	<b>34.476</b>	<b>21.688</b>	<b>28.716</b>	<b>52.934</b>	<b>45.752</b>

Accertamenti (in milioni di euro)	Preconsuntivo											
	Gen	Feb	Mar	Apr	Mag	Giu	Lug	Ago	Set	Ott	Nov	Dic
	2010	2010	2010	2010	2010	2010	2010	2010	2010	2010	2010	2010
IRE	19.995	10.513	11.047	11.148	11.374	14.240	16.318	13.333	9.224			
IRES	211	181	646	130	407	10.267	4.676	1.993	1.680			
Sost. redditi nonchè rit. su interessi e altri redditi di capt.	318	356	417	814	337	1.112	574	307	374			
Sost. rival. beni d'impresa, smobil. fondi in sosp. d'imp.							1					
Imp. sulle riserve matematiche rami vita assicurazioni						1.284	48					
Sost. sui redditi da capitale e sulle plusvalenze	36	406	28	26	35	82	63	43	30			
Sost. IRE, IRES e IRAP per rivalutaz. beni d'impresa						1						
Altre dirette	222	371	326	210	184	2.060	1.228	397	199			
<b>Imposte dirette</b>	<b>20.782</b>	<b>11.827</b>	<b>12.464</b>	<b>12.328</b>	<b>12.337</b>	<b>29.046</b>	<b>22.908</b>	<b>16.073</b>	<b>11.507</b>			
Registro	365	513	432	390	404	415	457	553	80			
IVA	4.840	7.304	8.519	8.035	11.886	8.185	9.070	13.416	6.526			
Bollo	496	192	310	190	276	172	361	143	256			
Assicurazioni	3	337	38	30	59	169	198	226	279			
Ipotecaria	171	204	181	166	164	179	187	156	88			
Canoni di abbonamento radio e TV	1	1.499	48	24	24	15	41		9			
Concessioni governative	74	167	375	105	123	72	82	149	145			
Tasse automobilistiche	30	68	158	23	22	39	72	9	42			
Imp. sugli spettacoli e sul gioco nelle case da gioco	3	3	14	3	3	4	3	3	3			
Diritti catastali e di scritturato	80	79	82	76	77	81	88	70	40			
Imp. di fabbricazione sugli spiriti	33	35	37	57	48	23	51	44	28			
Imp. di fabbricazione sugli oli minerali	926	1.655	1.575	1.706	1.437	1.595	1.607	1.833	1.531			
Imp. di fabbricazione sui gas incondensabili	36	68	54	53	22	31	33	33	35			
Imp. energia elettrica e addiz. di cui al DL 511/88 art. 6, c.7	99	100	229	72	81	86	88	96	94			
Imp. di consumo sul gas metano	314	316	413	382	406	330	333	332	336			
Imp. di consumo su oli lubrificanti e bitumi di petrolio	1	35	31	36		15	26	33	32			
Tabacchi (imp. sul consumo)	925	698	768	889	876	966	1.008	931	937			
Provento del lotto	425	377	402	403	396	400	444	395	432			
Proventi delle attività di gioco	109	86	68	79	64	57	54	70	124			
Apparecchi e congegni di gioco (DL 269/2003 art. 39, c.13)	215	277	331	302	318	274	301	335	267			
Altre indirette	240	271	361	305	347	289	287	307	353			
<b>Imposte indirette</b>	<b>9.386</b>	<b>14.284</b>	<b>14.426</b>	<b>13.302</b>	<b>17.033</b>	<b>13.397</b>	<b>14.791</b>	<b>19.134</b>	<b>11.637</b>			
<b>Totale entrate</b>	<b>30.168</b>	<b>26.111</b>	<b>26.890</b>	<b>25.630</b>	<b>29.370</b>	<b>42.443</b>	<b>37.699</b>	<b>35.207</b>	<b>23.144</b>			

## Entrate tributarie erariali - variazioni mensili

Accertamenti (in milioni di euro)	Variazioni assolute											
	Gen	Feb	Mar	Apr	Mag	Giu	Lug	Ago	Set	Ott	Nov	Dic
	2009-2010	2009-2010	2009-2010	2009-2010	2009-2010	2009-2010	2009-2010	2009-2010	2009-2010	2009-2010	2009-2010	2009-2010
IRE	394	39	139	813	-75	963	-102	425	889			
IRES	-24	-7	-284	-131	143	483	-1.813	113	424			
Sost. redditi nonchè rit. su interessi e altri redditi di capit.	-180	-1.183	-36	-883	-123	-1.851	-88	-3	39			
Sost. rival. beni d'impresa, smobil. fondi in sosp. d'imp.		-1				-1						
Imp. sulle riserve matematiche rami vita assicurazioni		-4			-4	193	48	-4				
Sost. sui redditi da capitale e sulle plusvalenze	12	251	8	-12	24	13	-7	2	-1			
Sost. IRE, IRES e IRAP per rivalutaz. beni d'impresa												
Altre dirette	-21	-240	189	55	17	-3.890	-421	-255	27			
<b>Imposte dirette</b>	<b>181</b>	<b>-1.145</b>	<b>16</b>	<b>-158</b>	<b>-18</b>	<b>-4.090</b>	<b>-2.383</b>	<b>278</b>	<b>1.378</b>			
Registro	-5	44	88	-15	25	16	-26	207	-130			
IVA	166	-75	81	408	303	554	793	251	386			
Bollo	-23	-4	25	20	-42	-15	20	3	-86			
Assicurazioni	-2	6	-11	-168	-200	-71	-14	-14	-20			
Ipotecaria	-2	51	9	-14	10	6	-36	4	-1			
Canoni di abbonamento radio e TV		34	-7	-22	24	-25	21	-9	5			
Concessioni governative	-5	9	-16	26	63	-58	-55	56	-18			
Tasse automobilistiche	1	4	22	-18	1	3	-17	-5	-2			
Imp. sugli spet.tacoli e sul gioco nelle case da gioco	-1	-7	-1		3	4	-1		-1			
Diritti catastali e di scritturato	3	5	4	-8	5	-1	-15	1	1			
Imp. di fabbricazione sugli spiriti	-13	14		13	2	-42	28	-3	-22			
Imp. di fabbricazione sugli oli minerali	-210	228	-309	-12	-311	-94	-105	-34	-14			
Imp. di fabbricazione e sui gas incondensabili	-7	18	-8	11	8	-17	27	6	-26			
Imp. energia elettrica e addiz. di cui al DL511/88 art.6,c.7	-1	10	-84	5	-4	-1	13	-17	2			
Imp. di consumo sul gas metano	17	86	-329	-195	97	20	19	19	23			
Imp. di consumo su oli lubrificanti e bitumi di petrolio	-33	35	-3	9	-16	-16	-1	-5	14			
Tabacchi (imp. sul consumo)	68	-107	60	-27	29	15	-24	57	17			
Provento del lotto	-97	-70	-63	-45	-83	-93	-50	-50	-9			
Proventi delle attività di gioco	42	25	-2	15	-3	-22	-59	-147	26			
Appar.ecchi e congegni di gioco(DL 26/9/2003 art.39,c.13)	16	73	90	70	71	46	50	100	51			
Altre indirette	-110	-28	117	-75	36	-49	-28	33	-118			
<b>Imposte indirette</b>	<b>-196</b>	<b>351</b>	<b>-337</b>	<b>-22</b>	<b>18</b>	<b>160</b>	<b>540</b>	<b>453</b>	<b>78</b>			
<b>Totale entrate</b>	<b>-15</b>	<b>-794</b>	<b>-321</b>	<b>-180</b>		<b>-3.930</b>	<b>-1.843</b>	<b>731</b>	<b>1.456</b>			

Accertamenti (in milioni di euro)	Variazioni percentuali											
	Gen	Feb	Mar	Apr	Mag	Giu	Lug	Ago	Set	Ott	Nov	Dic
	2009-2010	2009-2010	2009-2010	2009-2010	2009-2010	2009-2010	2009-2010	2009-2010	2009-2010	2009-2010	2009-2010	2009-2010
IRE	2,0%	0,4%	1,3%	7,9%	-0,7%	7,3%	-0,6%	3,3%	10,7%			
IRES	-10,2%	-3,7%	-30,5%	-50,2%	54,2%	4,9%	-27,9%	6,0%	33,8%			
Sost. redditi nonchè rit. su interessi e altri redditi di capit.	-36,1%	-76,9%	-7,9%	-52,0%	-26,7%	-62,5%	-13,3%	-1,0%	11,6%			
Sost. rival. beni d'impresa, smobil. fondi in sosp. d'imp.		-100,0%				-100,0%						
Imp. sulle riserve matematiche rami vita assicurazioni		-100,0%			-100,0%	17,7%	100,0%	-100,0%				
Sost. sui redditi da capitale e sulle plusvalenze	50,0%	161,9%	40,0%	-31,6%	218,2%	18,8%	-10,0%	4,9%	-3,2%			
Sost. IRE, IRES e IRAP per rivalutaz. beni d'impresa												
Altre dirette	-8,6%	-39,3%	138,0%	35,5%	10,2%	-65,4%	-25,5%	-39,1%	15,7%			
<b>Imposte dirette</b>	<b>0,9%</b>	<b>-8,8%</b>	<b>0,1%</b>	<b>-1,3%</b>	<b>-0,1%</b>	<b>-12,3%</b>	<b>-9,4%</b>	<b>1,8%</b>	<b>13,6%</b>			
Registro	-1,4%	9,4%	25,6%	-3,7%	6,6%	4,0%	-5,4%	59,8%	-61,9%			
IVA	3,6%	-1,0%	1,0%	5,3%	2,6%	7,3%	9,6%	1,9%	6,3%			
Bollo	-4,4%	-2,0%	8,8%	11,8%	-13,2%	-8,0%	5,9%	2,1%	-25,1%			
Assicurazioni	-40,0%	1,8%	-22,4%	-84,8%	-77,2%	-29,6%	-6,6%	-5,8%	-6,7%			
Ipotecaria	-1,2%	33,3%	5,2%	-7,8%	6,5%	3,5%	-16,1%	2,6%	-1,1%			
Canoni di abbonamento radio e TV		2,3%	-12,7%	-100,0%	100,0%	-62,5%	105,0%	-100,0%	125,0%			
Concessioni governative	-6,3%	5,7%	-4,1%	32,9%	105,0%	-44,6%	-40,1%	60,2%	-11,0%			
Tasse automobilistiche	3,4%	6,3%	16,2%	-43,9%	4,8%	8,3%	-19,1%	-35,7%	-4,5%			
Imp. sugli spet.tacoli e sul gioco nelle case da gioco	-25,0%	-70,0%	-6,7%		100,0%	100,0%	-25,0%		-25,0%			
Diritti catastali e di scritturato	3,9%	6,8%	5,1%	-9,5%	6,9%	-1,2%	-14,6%	1,4%	2,6%			
Imp. di fabbricazione sugli spiriti	-28,3%	66,7%		29,5%	4,3%	-64,6%	12,17%	-6,4%	-44,0%			
Imp. di fabbricazione sugli oli minerali	-18,5%	16,0%	-16,4%	-0,7%	-17,8%	-5,6%	-6,1%	-1,8%	-0,9%			
Imp. di fabbricazione e sui gas incondensabili	-16,3%	36,0%	-12,9%	26,2%	57,1%	-35,4%	450,0%	22,2%	-42,6%			
Imp. energia elettrica e addiz. di cui al DL511/88 art.6,c.7	-1,0%	11,1%	-26,8%	7,5%	-4,7%	-1,1%	17,3%	-15,0%	2,2%			
Imp. di consumo sul gas metano	5,7%	37,4%	-44,3%	-33,8%	31,4%	6,5%	6,1%	6,1%	7,3%			
Imp. di consumo su oli lubrificanti e bitumi di petrolio	-97,1%	100,0%	-8,8%	33,3%	-100,0%	-51,6%	-3,7%	-13,2%	77,8%			
Tabacchi (imp. sul consumo)	7,9%	-13,3%	8,5%	-2,9%	3,4%	1,6%	-2,3%	6,5%	1,8%			
Provento del lotto	-18,6%	-15,7%	-13,5%	-10,0%	-17,3%	-18,9%	-10,1%	-11,2%	-2,0%			
Proventi delle attività di gioco	62,7%	41,0%	-2,9%	23,4%	-4,5%	-27,8%	-52,2%	-67,7%	26,5%			
Appar.ecchi e congegni di gioco(DL 26/9/2003 art.39,c.13)	8,0%	35,8%	37,3%	30,2%	28,7%	20,2%	19,9%	42,6%	23,6%			
Altre indirette	-31,4%	-9,4%	48,0%	-19,7%	11,6%	-14,5%	-8,9%	12,0%	-25,1%			
<b>Imposte indirette</b>	<b>-2,0%</b>	<b>2,5%</b>	<b>-2,3%</b>	<b>-0,2%</b>	<b>0,1%</b>	<b>1,2%</b>	<b>3,8%</b>	<b>2,4%</b>	<b>0,7%</b>			
<b>Totale entrate</b>		<b>-3,0%</b>	<b>-1,2%</b>	<b>-0,7%</b>		<b>-8,5%</b>	<b>-4,7%</b>	<b>2,1%</b>	<b>6,7%</b>			

## SEZIONE II

## ENTRATE TRIBUTARIE ERARIALI:

## I RUOLI (CASSA)

Nel periodo gennaio-settembre 2010 il gettito derivante dai ruoli è stato di 3.627 milioni (+393 milioni di euro, pari al +12,2%): 2.344 milioni di euro (+172 milioni di euro, pari al +7,9%) dalle imposte dirette e 1.283 milioni di euro (+221 milioni di euro, pari al +20,8%) dalle imposte indirette.

<i>Ruoli (incassi)</i> <i>(in milioni di euro)</i>	<i>Preconsuntivo</i> <i>Gen-Set</i> <i>2009</i>	<i>Preconsuntivo</i> <i>Gen-Set</i> <i>2010</i>	<i>Var. ass.</i> <i>Gen-Set</i> <i>2009-2010</i>	<i>Var. %</i> <i>Gen-Set</i> <i>2009-2010</i>
<b>Imposte dirette</b>				
IRE	1.371	1.468	97	7,1%
IRES	785	864	79	10,1%
ILOR	14	10	-4	-28,6%
Patrimoniale - imp. sul patrimonio netto di imprese e enti				
Altre dirette	2	2		
<b>Totale imposte dirette</b>	<b>2.172</b>	<b>2.344</b>	<b>172</b>	<b>7,9%</b>
<b>Imposte indirette</b>				
Registro	49	50	1	2,0%
IVA	970	1.181	211	21,8%
Bollo	2	17	15	750,0%
Ipotecaria	14	13	-1	-7,1%
Concessioni governative				
Tasse automobilistiche	9	9		
Altre indirette	18	13	-5	-27,8%
<b>Totale imposte indirette</b>	<b>1.062</b>	<b>1.283</b>	<b>221</b>	<b>20,8%</b>
<b>Totale ruoli</b>	<b>3.234</b>	<b>3.627</b>	<b>393</b>	<b>12,2%</b>

<i>Ruoli (incassi)</i> <i>(in milioni di euro)</i>	<i>Preconsuntivo</i> <i>Set</i> <i>2009</i>	<i>Preconsuntivo</i> <i>Set</i> <i>2010</i>	<i>Var. ass.</i> <i>Set</i> <i>2009-2010</i>	<i>Var. %</i> <i>Set</i> <i>2009-2010</i>
<b>Imposte dirette</b>				
IRE	113	125	12	10,6%
IRES	76	82	6	7,9%
ILOR	1	1		
Patrimoniale - imp. sul patrimonio netto di imprese e enti				
Altre dirette				
<b>Totale imposte dirette</b>	<b>190</b>	<b>208</b>	<b>18</b>	<b>9,5%</b>
<b>Imposte indirette</b>				
Registro	11	5	-6	-54,5%
IVA	89	106	17	19,1%
Bollo				
Ipotecaria	1	1		
Concessioni governative				
Tasse automobilistiche	1	1		
Altre indirette	1		-1	-100,0%
<b>Totale imposte indirette</b>	<b>103</b>	<b>113</b>	<b>10</b>	<b>9,7%</b>
<b>Totale ruoli</b>	<b>293</b>	<b>321</b>	<b>28</b>	<b>9,6%</b>

## SEZIONE III

## ENTRATE TRIBUTARIE DEGLI ENTI TERRITORIALI E DEGLI ENTI LOCALI

**Premessa**

In questa sezione del bollettino mensile vengono analizzati i dati relativi alle entrate tributarie territoriali e degli enti locali.

Al momento vengono esposti solo i dati relativi all'addizionale regionale e comunale all'IRE ed all'imposta regionale sulle attività produttive.

**Entrate territoriali e degli enti locali**

Le entrate derivanti dagli enti territoriali e dagli enti locali registrate nel periodo gennaio-settembre 2010, 27.116 milioni di euro, evidenziano una flessione del gettito dello 0,5% (-145 milioni di euro, Fig. 1).

Le entrate del mese evidenziano una crescita del gettito del 3,1% (+86 milioni di euro).

(Fig.1)

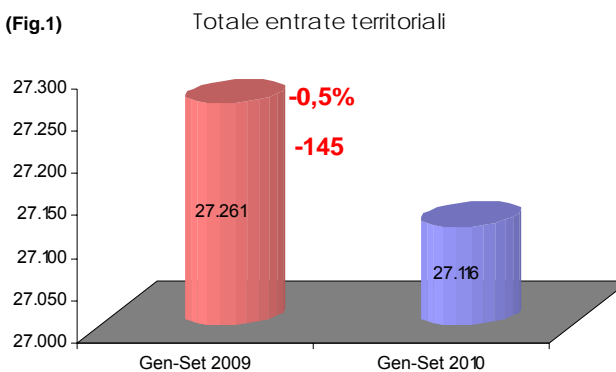
Addizionale regionale

all'IRE: le entrate di periodo sono state 6.096 milioni di euro (-25

milioni di euro, pari al -0,4%). Dai soggetti privati derivano 3.637 milioni di euro (-111 milioni di euro, pari al -3,0%) e dalle amministrazioni pubbliche 2.459 milioni di euro (+86 milioni di euro, pari al +3,6%).

Addizionale comunale all'IRE: il gettito di periodo è stato di 2.116 milioni di euro (-37 milioni di euro, pari al -1,7%). La componente derivante dai soggetti privati è stata di 1.331 milioni di euro (-56 milioni di euro, pari al -4,0%) mentre quella derivante dalle amministrazioni pubbliche è stata di 785 milioni di euro (+19 milioni di euro, pari al +2,5%).

IRAP: il gettito di periodo è stato di 18.904 milioni di euro (-83 milioni di euro, pari al -0,4%). Dai soggetti privati derivano 11.202 milioni di euro (-164 milioni di euro, pari al -1,4%) e dalle amministrazioni pubbliche 7.702 milioni di euro (+81 milioni di euro, pari al +1,1%).

**Entrate territoriali e degli enti locali: Gennaio - Settembre**

<i>Entrate territoriali e degli enti locali</i> <i>(in milioni di euro)</i>	<i>Preconsuntivo</i>		<i>Var. ass.</i> <i>Set</i> <i>2009-2010</i>	<i>Var. %</i> <i>Set</i> <i>2009-2010</i>
	<i>Set</i>	<i>Set</i>		
	<i>2009</i>	<i>2010</i>		
Addizionale regionale IRE	732	740	8	1,1%
Addizionale regionale IRE (dip. settore privato e lav. autonorr)	376	374	-2	-0,5%
Addizionale regionale IRE (dip. settore pubblico)	356	366	10	2,8%
Addizionale comunale IRE	1.028	273	-755	-73,4%
Addizionale comunale IRE (dip. settore privato e lav. autonorr)	156	153	-3	-1,9%
Addizionale comunale IRE (dip. settore pubblico)	872	120	-752	-86,2%
IRAP	1.013	1.846	833	82,2%
IRAP privata	901	1.028	127	14,1%
IRAP pubblica	112	818	706	630,4%
<b>Totale entrate territoriali</b>	<b>2.773</b>	<b>2.859</b>	<b>86</b>	<b>3,1%</b>

**Entrate territoriali e degli enti locali: Settembre - Dati omogenei**

<i>Entrate territoriali e degli enti locali</i> <i>(in milioni di euro)</i>	<i>Preconsuntivo</i>		<i>Var. ass.</i> <i>Gen-Set</i> <i>2009-2010</i>	<i>Var. %</i> <i>Gen-Set</i> <i>2009-2010</i>
	<i>Gen-Set</i>	<i>Gen-Set</i>		
	<i>2009</i>	<i>2010</i>		
Addizionale regionale IRE	6.121	6.096	-25	-0,4%
Addizionale regionale IRE (dip. settore privato e lav. autonorr)	3.748	3.637	-111	-3,0%
Addizionale regionale IRE (dip. settore pubblico)	2.373	2.459	86	3,6%
Addizionale comunale IRE	9.008	2.116	-6.892	-76,5%
Addizionale comunale IRE (dip. settore privato e lav. autonorr)	1.387	1.331	-56	-4,0%
Addizionale comunale IRE (dip. settore pubblico)	7.621	785	-6.836	-89,7%
IRAP	12.132	18.904	6.772	55,8%
IRAP privata	11.366	11.202	-164	-1,4%
IRAP pubblica	766	7.702	6.936	905,5%
<b>Totale entrate territoriali</b>	<b>27.261</b>	<b>27.116</b>	<b>-145</b>	<b>-0,5%</b>

## Entrate tributarie territoriali e degli enti locali - dati mensili

Accertamenti (in milioni di euro)	Preconsuntivo											
	Gen	Feb	Mar	Apr	Mag	Giu	Lug	Ago	Set	Ott	Nov	Dic
	2009	2009	2009	2009	2009	2009	2009	2009	2009	2009	2009	2009
<b>Addizionale regionale IRE</b>	<b>167</b>	<b>439</b>	<b>555</b>	<b>622</b>	<b>624</b>	<b>844</b>	<b>1.173</b>	<b>965</b>	<b>732</b>	<b>674</b>	<b>671</b>	<b>623</b>
Addizionale regionale IRE (dip. settore privato e lav. autonomi)	145	253	301	312	308	536	849	668	376	360	364	314
Addizionale regionale IRE (dip. settore pubblico)	22	186	254	310	316	308	324	297	356	314	307	309
<b>Addizionale comunale IRE</b>	<b>46</b>	<b>121</b>	<b>164</b>	<b>234</b>	<b>229</b>	<b>303</b>	<b>418</b>	<b>370</b>	<b>268</b>	<b>250</b>	<b>250</b>	<b>224</b>
Addizionale comunale IRE (dip. settore privato e lav. autonomi)	42	71	86	129	125	200	314	264	156	144	145	122
Addizionale comunale IRE (dip. settore pubblico)	4	50	78	105	104	103	104	106	112	106	105	102
<b>IRAP</b>	<b>1.432</b>	<b>857</b>	<b>1.155</b>	<b>899</b>	<b>997</b>	<b>4.962</b>	<b>4.209</b>	<b>2.703</b>	<b>1.773</b>	<b>1.539</b>	<b>11.829</b>	<b>1.431</b>
IRAP privata	162	143	298	136	170	4.204	3.355	1.997	901	715	11.009	379
IRAP pubblica	1.270	714	857	763	827	758	854	706	872	824	820	1.052
<b>Totale entrate territoriali</b>	<b>1.645</b>	<b>1.417</b>	<b>1.874</b>	<b>1.755</b>	<b>1.850</b>	<b>6.109</b>	<b>5.800</b>	<b>4.038</b>	<b>2.773</b>	<b>2.463</b>	<b>12.750</b>	<b>2.278</b>

Accertamenti (in milioni di euro)	Preconsuntivo											
	Gen	Feb	Mar	Apr	Mag	Giu	Lug	Ago	Set	Ott	Nov	Dic
	2010	2010	2010	2010	2010	2010	2010	2010	2010	2010	2010	2010
<b>Addizionale regionale IRE</b>	<b>162</b>	<b>447</b>	<b>509</b>	<b>641</b>	<b>631</b>	<b>892</b>	<b>1.085</b>	<b>989</b>	<b>740</b>			
Addizionale regionale IRE (dip. settore privato e lav. autonomi)	141	255	302	310	305	560	734	656	374			
Addizionale regionale IRE (dip. settore pubblico)	21	192	207	331	326	332	351	333	366			
<b>Addizionale comunale IRE</b>	<b>44</b>	<b>122</b>	<b>142</b>	<b>240</b>	<b>229</b>	<b>319</b>	<b>382</b>	<b>365</b>	<b>273</b>			
Addizionale comunale IRE (dip. settore privato e lav. autonomi)	40	70	85	128	120	210	272	253	153			
Addizionale comunale IRE (dip. settore pubblico)	4	52	57	112	109	109	110	112	120			
<b>IRAP</b>	<b>1.404</b>	<b>898</b>	<b>1.126</b>	<b>940</b>	<b>1.053</b>	<b>5.254</b>	<b>3.653</b>	<b>2.730</b>	<b>1.846</b>			
IRAP privata	132	154	304	118	303	4.443	2.766	1.954	1.028			
IRAP pubblica	1.272	744	822	822	750	811	887	776	818			
<b>Totale entrate territoriali</b>	<b>1.610</b>	<b>1.467</b>	<b>1.777</b>	<b>1.821</b>	<b>1.913</b>	<b>6.465</b>	<b>5.120</b>	<b>4.084</b>	<b>2.859</b>			

Accertamenti (in milioni di euro)	Variazioni assolute											
	Gen	Feb	Mar	Apr	Mag	Giu	Lug	Ago	Set	Ott	Nov	Dic
	2009-2010	2009-2010	2009-2010	2009-2010	2009-2010	2009-2010	2009-2010	2009-2010	2009-2010	2009-2010	2009-2010	2009-2010
<b>Addizionale regionale IRE</b>	<b>-5</b>	<b>8</b>	<b>-46</b>	<b>19</b>	<b>7</b>	<b>48</b>	<b>-88</b>	<b>24</b>	<b>8</b>			
Addizionale regionale IRE (dip. settore privato e lav. autonomi)	-4	2	1	-2	-3	24	-115	-12	-2			
Addizionale regionale IRE (dip. settore pubblico)	-1	6	-47	21	10	24	27	36	10			
<b>Addizionale comunale IRE</b>	<b>-2</b>	<b>1</b>	<b>-22</b>	<b>6</b>		<b>16</b>	<b>-36</b>	<b>-5</b>	<b>5</b>			
Addizionale comunale IRE (dip. settore privato e lav. autonomi)	-2	-1	-1	-1	-5	10	-42	-11	-3			
Addizionale comunale IRE (dip. settore pubblico)		2	-21	7	5	6	6	6	8			
<b>IRAP</b>	<b>-28</b>	<b>41</b>	<b>-29</b>	<b>41</b>	<b>56</b>	<b>292</b>	<b>-556</b>	<b>27</b>	<b>73</b>			
IRAP privata	-30	11	6	-18	133	239	-589	-43	127			
IRAP pubblica	2	30	-35	59	-77	53	33	70	-54			
<b>Totale entrate territoriali</b>	<b>-35</b>	<b>50</b>	<b>-97</b>	<b>66</b>	<b>63</b>	<b>356</b>	<b>-680</b>	<b>46</b>	<b>86</b>			

Accertamenti (in milioni di euro)	Variazioni percentuali											
	Gen	Feb	Mar	Apr	Mag	Giu	Lug	Ago	Set	Ott	Nov	Dic
	2009-2010	2009-2010	2009-2010	2009-2010	2009-2010	2009-2010	2009-2010	2009-2010	2009-2010	2009-2010	2009-2010	2009-2010
<b>Addizionale regionale IRE</b>	<b>-3,0%</b>	<b>1,8%</b>	<b>-8,3%</b>	<b>3,1%</b>	<b>1,1%</b>	<b>5,7%</b>	<b>-7,5%</b>	<b>2,5%</b>	<b>1,1%</b>			
Addizionale regionale IRE (dip. settore privato e lav. autonomi)	-2,8%	0,8%	0,3%	-0,6%	-1,0%	4,5%	-13,5%	-1,8%	-0,5%			
Addizionale regionale IRE (dip. settore pubblico)	-4,5%	3,2%	-18,5%	6,8%	3,2%	7,8%	8,3%	12,1%	2,8%			
<b>Addizionale comunale IRE</b>	<b>-4,3%</b>	<b>0,8%</b>	<b>-13,4%</b>	<b>2,6%</b>		<b>5,3%</b>	<b>-8,6%</b>	<b>-1,4%</b>	<b>1,9%</b>			
Addizionale comunale IRE (dip. settore privato e lav. autonomi)	-4,8%	-1,4%	-1,2%	-0,8%	-4,0%	5,0%	-13,4%	-4,2%	-1,9%			
Addizionale comunale IRE (dip. settore pubblico)		4,0%	-26,9%	6,7%	4,8%	5,8%	5,8%	5,7%	7,1%			
<b>IRAP</b>	<b>-2,0%</b>	<b>4,8%</b>	<b>-2,5%</b>	<b>4,6%</b>	<b>5,6%</b>	<b>5,9%</b>	<b>-13,2%</b>	<b>1,0%</b>	<b>4,1%</b>			
IRAP privata	-18,5%	7,7%	2,0%	-13,2%	78,2%	5,7%	-17,6%	-2,2%	14,1%			
IRAP pubblica	0,2%	4,2%	-4,1%	7,7%	-9,3%	7,0%	3,9%	9,9%	-6,2%			
<b>Totale entrate territoriali</b>	<b>-2,1%</b>	<b>3,5%</b>	<b>-5,2%</b>	<b>3,8%</b>	<b>3,4%</b>	<b>5,8%</b>	<b>-11,7%</b>	<b>1,1%</b>	<b>3,1%</b>			

## SEZIONE IV

ENTRATE TRIBUTARIE ERARIALI:  
INCASSI

Nel presente bollettino è stata modificata la serie storica mensile degli incassi del Bilancio dello Stato per l'anno 2008, per tener conto delle rettifiche delle quietanze di pertinenza della regione autonoma Friuli-Venezia Giulia, già emesse in favore del bilancio dello Stato. Si ricorda infatti che ai sensi dell'articolo 1 del decreto legislativo 31 luglio 2007, n. 137, recante "Norme di attuazione dello statuto speciale della in materia di finanza regionale" e dell'articolo 10, comma 2, del DM 17 ottobre 2008, le quote dei proventi erariali spettanti alla regione autonoma Friuli-Venezia Giulia, sono riversate dalla struttura di gestione direttamente alla regione sul conto infruttifero ordinario, intestato alla regione medesima, istituito presso la tesoreria centrale dello Stato. Tali operazioni, realizzate dagli Uffici competenti, sono state recepite a rettifica del dato degli incassi del rendiconto generale dello Stato per l'anno 2008.

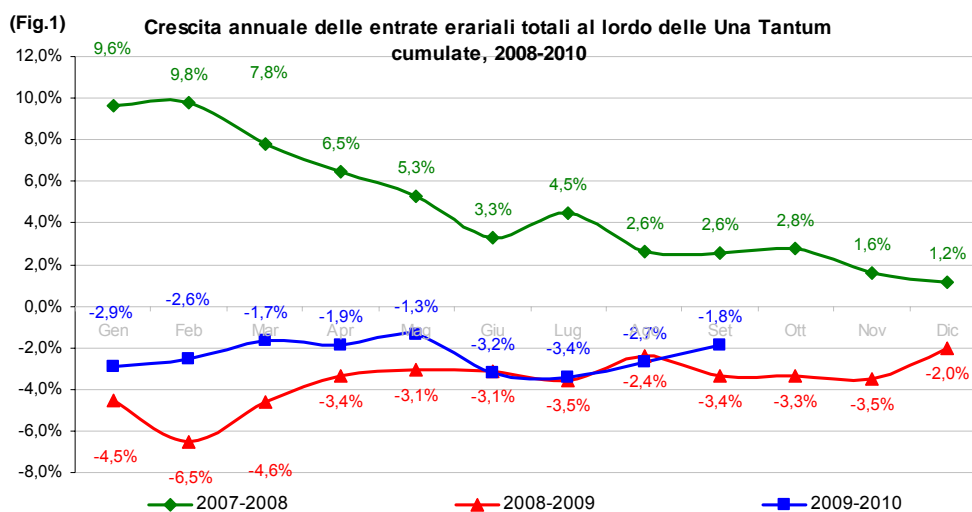
**Incassi totali**

Le entrate esaminate nel presente bollettino si riferiscono agli incassi registrati sul bilancio dello Stato. Nel periodo gennaio-settembre 2010, al lordo delle imposte a tantum, sono stati registrati incassi per un totale di 266.018 milioni di euro a fronte di 271.003 milioni di euro incassati nello stesso periodo del 2009 (-4.985 milioni di euro, pari al **-1,8%**). Nel solo mese di settembre 2010 sono stati incassati 21.813 milioni di euro (+1.717 milioni di euro, pari al **+8,5%**). **La variazione tendenziale relativamente ai primi 9 mesi del 2010 è pari al -1,8% (linea blu), positiva la**

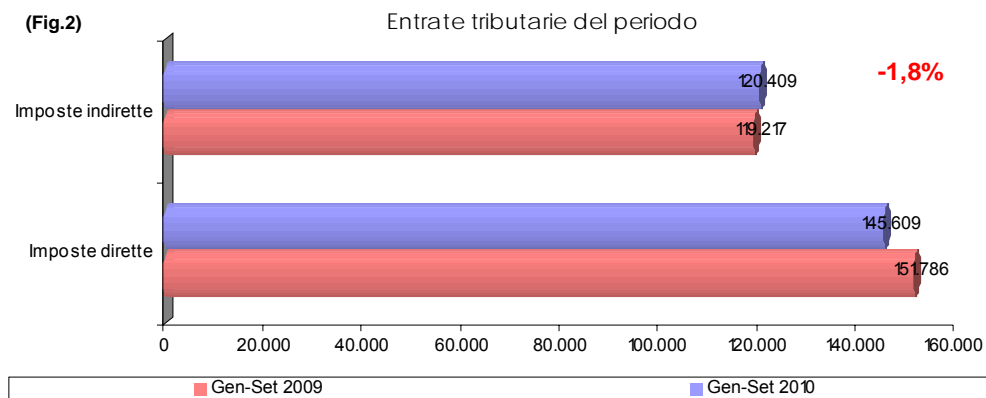

**variazione congiunturale visti i dati di luglio 2010 (-3,4%) ed agosto 2010 (-2,7%).**

*Imposte dirette.* Gli incassi del periodo gennaio-settembre 2010 per le sole imposte dirette ammontano a 145.609 milioni di euro (-6.177 milioni di euro, pari al -4,1%). Le entrate generate dall'IRE ammontano a 113.801 milioni di euro (+3.299 milioni di euro, pari al +3,0%). La componente ritenute ammonta a 100.739 milioni di euro (+2.986 milioni di euro, pari a +3,1%): le ritenute sui dipendenti statali ammontano a 43.591 milioni di euro (+2.330 milioni di euro, pari al +5,6%), quelle sui dipendenti non statali ammontano a 47.291 milioni di euro (+562 milioni di euro, pari al +1,2%), quelle sui lavoratori autonomi a 9.857 milioni di euro (+94 milioni di euro, pari al +1,0%). Gli incassi da autoliquidazione IRE ammontano a 11.594 milioni di euro (+216 milioni di euro, pari al +1,9%), dal saldo 2009 si è incassato 4.960 milioni di euro (+718 milioni di euro, pari al +16,9%), dall'acconto 2010 invece 6.634 milioni di euro (-502 milioni di euro, pari al -7,0%). L'IRES ammonta a 20.598 milioni di euro (-893 milioni di euro, pari al -4,2%): la componente di autoliquidazione IRES è pari a 19.734 milioni di euro (-972 milioni di euro, pari al -4,7%), dal saldo 2009 si è incassato 7.878 milioni di euro (-1.105 milioni di euro, pari al -12,3%), dall'acconto 2010 invece 11.856 milioni di euro (+133 milioni di euro, pari al +1,1%). L'imposta sostitutiva delle imposte sui redditi nonché ritenute su interessi e altri redditi di capitale è pari a 4.498 milioni di euro (-4.291 milioni di euro, pari al -48,8%). L'imposta sui redditi da capitale e sulle plusvalenze è di 743 milioni di euro (+289 milioni di euro, pari a +63,7%).

*Imposte indirette.* Nel periodo gennaio-settembre 2010 le imposte indirette ammontano a 120.409 milioni di euro (+1.192 milioni di euro, pari al +1,0%). Il gettito dell'IVA è di 76.100 milioni di euro (+2.889 milioni di euro, pari al +3,9%): 64.946 milioni di euro (+764 milioni di euro, pari al +1,2%) derivano dal prelievo sugli scambi interni e 9.973 milioni di euro (+1.919 milioni di euro, pari al +23,8%) derivano dal prelievo sulle importazioni. L'imposta di fabbricazione sugli oli minerali ha generato incassi per 13.866 milioni di euro (-1.042 milioni di euro, pari al -7,0%).



L'imposta sul consumo dei tabacchi ammonta a 7.687 milioni di euro (+ 101 milioni di euro, pari al +1,3%). L'imposta di consumo sul gas metano ammonta a 2.838 milioni di euro (-255 milioni di euro, pari al -8,2%). L'imposta sul complesso dei giochi ammontano a 4.876 milioni di euro (-11 milioni di euro, pari al -0,2%).

### **Analisi dei flussi del mese**

Gli incassi del mese di settembre 2010 per le sole imposte dirette ammontano a 11.027 milioni di euro (+1.157 milioni di euro, pari al +11,7%). Le entrate generate dall'IRE ammontano a 8.719 milioni di euro (+685 milioni di euro, pari al +8,5%). La componente ritenute ammonta a 7.239 milioni di euro (+589 milioni di euro, pari al +8,9%): le ritenute sui dipendenti statali ammontano a 2.857 milioni di euro (+292 milioni di euro, pari al +11,4%), quelle sui dipendenti non statali ammontano a 3.543 milioni di euro (+245 milioni di euro, pari al +7,4%), quelle sui lavoratori autonomi a 839 milioni di euro (+52 milioni di euro, pari al +6,6%). L'IRES è di 1.713 milioni di euro (+411 milioni di euro, pari al +31,6%). L'imposta sostitutiva delle imposte sui redditi nonché ritenute su interessi e altri redditi di capitale è pari a 369 milioni di euro (+43 milioni di euro, pari al +13,2%). L'imposta sui redditi da capitale e sulle plusvalenze è di 31 milioni di euro (+1 milioni di euro, pari al +3,3%).

Le imposte indirette del mese di settembre 2010 ammontano a 10.786 milioni di euro (+560 milioni di euro, pari al +5,5%). Il gettito dell'IVA è di 6.351 milioni di euro (+495 milioni di euro, pari al +8,5%): 4.990 milioni di euro (+157 milioni di euro, pari al +3,2%) derivano dal prelievo sugli scambi interni e 1.255 milioni di euro

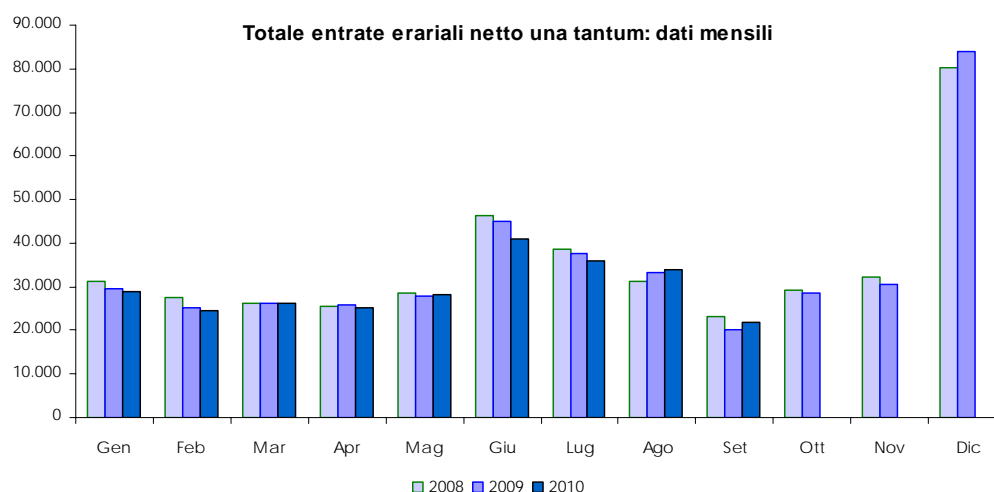

(+321 milioni di euro, pari al +34,4%) derivano dal prelievo sulle importazioni. L'imposta di fabbricazione sugli oli minerali ha generato incassi per 1.531 milioni di euro (+52 milioni di euro, pari al +3,5%). L'imposta sul consumo dei tabacchi ammonta a 902 milioni di euro (+57 milioni di euro, pari al +6,7%). L'imposta di

consumo sul gas metano ammonta a 330 milioni di euro (+ 18 milioni di euro, pari al +5,8%). L'imposta sul complesso dei giochi ammontano a 416 milioni di euro (-8 milioni di euro, pari al -1,9%).

## Sintesi del bilancio dello Stato: Gennaio - Settembre

Incassi (in milioni di euro)	Preconsuntivo	Preconsuntivo	Var. ass.	Var. %
	Gen-Set	Gen-Set	Gen-Set	Gen-Set
	2009	2010	2009-2010	2009-2010
<b>Imposte dirette</b>				
IRE	110.502	113.801	3.299	3,0%
IRES	21.491	20.598	-893	-4,2%
Sost. redditi nonchè rit. su interessi e altri redditi di capit.	8.789	4.498	-4.291	-48,8%
Sost. rival. beni d'impresa, smobil. fondi in sosp. d'imp.	3	2	-1	-33,3%
Imp. sulle riserve matematiche rami vita assicurazioni	1.103	1.332	229	20,8%
Sost. sui redditi da capitale e sulle plusvalenze	454	743	289	63,7%
Sost. IRE, IRES e IRAP per rivalutaz. beni d'impresa	5	5		
Altre dirette	9.439	4.630	-4.809	-50,9%
<b>Imposte dirette</b>	<b>151.786</b>	<b>145.609</b>	<b>-6.177</b>	<b>-4,1%</b>
<b>Imposte indirette</b>				
Registro	3.204	3.367	163	5,1%
IVA	73.211	76.100	2.889	3,9%
Bollo	2.474	2.326	-148	-6,0%
Assicurazioni	1.899	1.326	-573	-30,2%
Ipotecaria	1.386	1.398	12	0,9%
Canoni di abbonamento radio e TV	1.626	1.661	35	2,2%
Concessioni governative	1.260	1.262	2	0,2%
Tasse automobilistiche	226	223	-3	-1,3%
Imp. sugli spettacoli e sul gioco nelle case da gioco	42	38	-4	-9,5%
Diritti catastali e di scritturato	651	638	-13	-2,0%
Imp. di fabbricazione sugli spiriti	380	363	-17	-4,5%
Imp. di fabbricazione sugli oli minerali	14.908	13.866	-1.042	-7,0%
Imp. di fabbricazione sui gas incondensabili	342	366	24	7,0%
Imp. energia elettrica e addiz. di cui al DL 51/88, art.6,c.7	999	953	-46	-4,6%
Imp. di consumo sul gas metano	3.093	2.838	-255	-8,2%
Imp. di consumo su oli lubrificanti e bitumi di petrolio	204	208	4	2,0%
Tabacchi (imp. sul consumo)	7.586	7.687	101	1,3%
Provento del lotto	1.213	796	-417	-34,4%
Proventi delle attività di gioco	837	712	-125	-14,9%
Apparecchi e congegni di gioco (DL 269/2003 art.39,c.13)	1.972	2.542	570	28,9%
Altre indirette	1.704	1.739	35	2,1%
<b>Imposte indirette</b>	<b>119.217</b>	<b>120.409</b>	<b>1.192</b>	<b>1,0%</b>
<b>Totale entrate</b>	<b>271.003</b>	<b>266.018</b>	<b>-4.985</b>	<b>-1,8%</b>

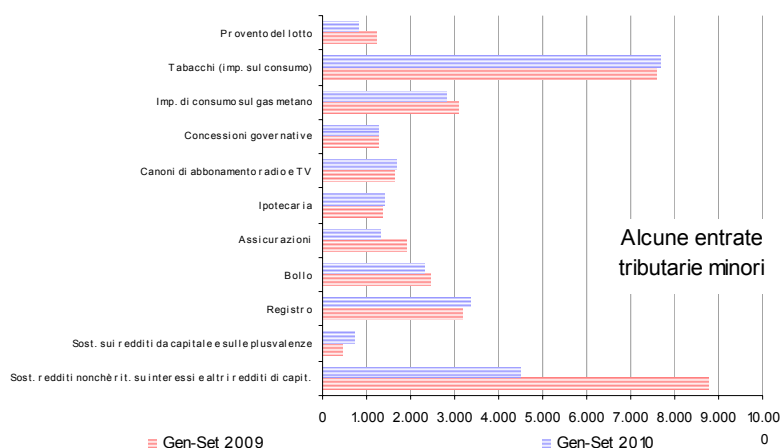
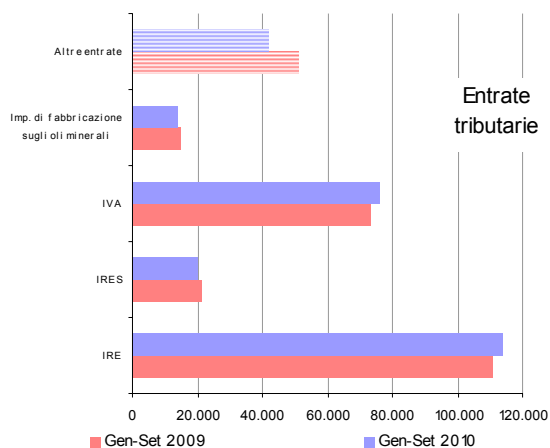

## Sintesi del bilancio dello Stato: Settembre

Incassi (in milioni di euro)	Preconsuntivo		Var. ass. Set 2009-2010	Var. % Set 2009-2010
	Set	Set		
	2009	2010		
<b>Imposte dirette</b>				
IRE	8.034	8.719	685	8,5%
IRES	1.302	1.713	411	31,6%
Sost. redditi nonchè rit. su interessi e altri redditi di capit.	326	369	43	13,2%
Sost. rival. beni d'impresa, smobil. fondi in sosp. d'imp.				
Imp. sulle riserve matematiche rami vita assicurazioni				
Sost. sui redditi da capitale e sulle plusvalenze	30	31	1	3,3%
Sost. IRE, IRES e IRAP per rivalutaz. beni d'impresa		1	1	100,0%
Altre dirette	178	194	16	9,0%
<b>Imposte dirette</b>	<b>9.870</b>	<b>11.027</b>	<b>1.157</b>	<b>11,7%</b>
<b>Imposte indirette</b>				
Registro	188	197	9	4,8%
IVA	5.856	6.351	495	8,5%
Bollo	328	237	-91	-27,7%
Assicurazioni	233	275	42	18,0%
Ipotecaria	76	75	-1	-1,3%
Canoni di abbonamento radio e TV	9	10	1	11,1%
Concessioni governative	162	141	-21	-13,0%
Tasse automobilistiche	21	18	-3	-14,3%
Imp. sugli spettacoli e sul gioco nelle case da gioco	4	4		
Diritti catastali e di scritturato	35	34	-1	-2,9%
Imp. di fabbricazione sugli spiriti	29	28	-1	-3,4%
Imp. di fabbricazione sugli oli minerali	1.479	1.531	52	3,5%
Imp. di fabbricazione sui gas incondensabili	29	34	5	17,2%
Imp. energia elettrica e addiz. di cui al DL 51/88, art.6,c.7	92	96	4	4,3%
Imp. di consumo sul gas metano	312	330	18	5,8%
Imp. di consumo su oli lubrificanti e bitumi di petrolio	33	31	-2	-6,1%
Tabacchi (imp. sul consumo)	845	902	57	6,7%
Provento del lotto	120	20	-100	-83,3%
Proventi delle attività di gioco	99	124	25	25,3%
Apparecchi e congegni di gioco (DL 269/2003 art.39,c.13)	138	186	48	34,8%
Altre indirette	138	162	24	17,4%
<b>Imposte indirette</b>	<b>10.226</b>	<b>10.786</b>	<b>560</b>	<b>5,5%</b>
<b>Totale entrate</b>	<b>20.096</b>	<b>21.813</b>	<b>1.717</b>	<b>8,5%</b>

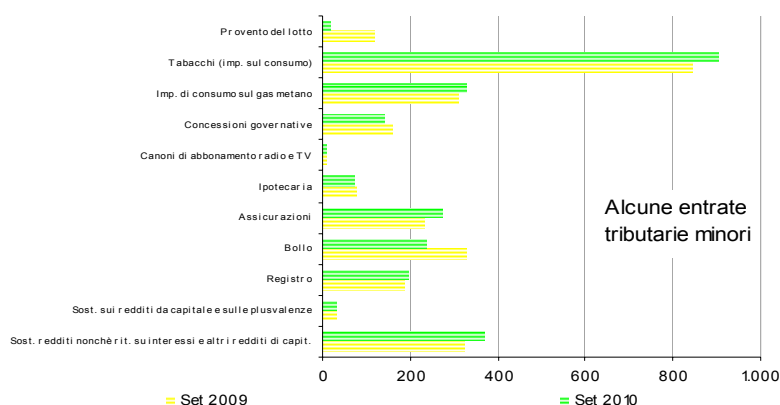
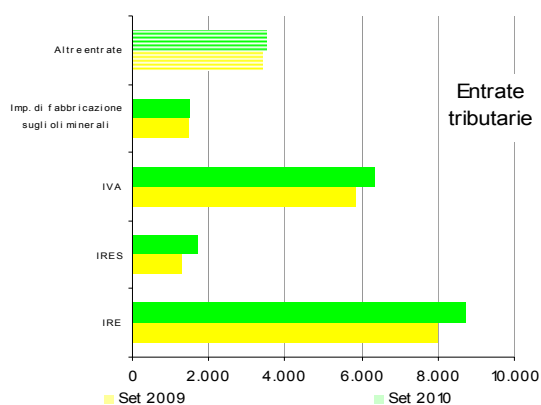

## Entrate tributarie erariali - dati mensili

Incassi (in milioni di euro)	Preconsuntivo											
	Gen 2009	Feb 2009	Mar 2009	Apr 2009	Mag 2009	Giu 2009	Lug 2009	Ago 2009	Set 2009	Ott 2009	Nov 2009	Dic 2009
<b>Imposte dirette</b>												
IRE	19.397	10.204	10.621	10.706	10.706	12.824	15.570	12.440	8.034	11.202	11.640	26.479
IRES	308	209	1.040	291	283	9.816	6.410	1.832	1.302	949	857	15.434
Sost. redditi nonchè rit. su interessi e altri redditi di capit.	491	1.513	444	1.693	452	2.902	665	303	326	2.651	272	613
Sost. rival. beni d'impresa, smobil. fondi in sosp. d'imp.						2	1					4
Imp. sulle riserve matematiche rami vita assicurazioni		4			4	1.091		4		5		
Sost. sui redditi da capitale e sulle plusvalenze	24	154	19	25	26	66	71	39	30	40	48	62
Sost. IRE, IRES e IRAP per rivalutaz. beni d'impresa		1		1	1	1	1					2
Altre dirette	248	226	276	170	183	5.929	1.649	580	178	386	452	4.786
<b>Imposte dirette</b>	<b>20.468</b>	<b>12.311</b>	<b>12.400</b>	<b>12.886</b>	<b>11.655</b>	<b>32.631</b>	<b>24.367</b>	<b>15.198</b>	<b>9.870</b>	<b>15.233</b>	<b>13.269</b>	<b>47.380</b>
<b>Imposte indirette</b>												
Registro	372	389	368	372	348	355	466	346	188	372	352	814
IVA	4.728	7.133	8.338	7.434	11.244	7.474	8.187	12.847	5.856	8.116	11.657	19.704
Bollo	581	190	291	152	287	171	323	151	328	176	564	2.489
Assicurazioni	145	331	48	191	258	240	216	237	233	180	200	1.327
Ipotecaria	176	143	161	166	141	153	219	151	76	161	150	353
Canoni di abbonamento radio e TV	5	905	562	54	28	19	23	21	9	10	12	12
Concessioni governative	64	151	395	79	59	128	131	91	162	78	124	141
Tasse automobilistiche	23	67	23	9	19	40	15	9	21	40	15	340
Imp. sugli spettacoli e sul gioco nelle case da gioco	4	4	14	3	3	3	4	3	4	3	3	4
Diritti catastali e di scritturato	80	68	76	79	68	73	102	70	35	76	71	143
Imp. di fabbricazione sugli spiriti	51	35	37	46	44	41	50	47	29	40	46	80
Imp. di fabbricazione sugli oli minerali	1.646	1.550	1.566	1.670	1.924	1.623	1.648	1.802	1.479	1.692	1.768	2.457
Imp. di fabbricazione sui gas incondensabili	53	59	48	40	31	26	28	28	29	34	41	71
Imp. energia elettrica e addiz. di cui al DL 511/88 art. 6, c. 7	94	95	305	75	77	84	87	90	92	94	97	165
Imp. di consumo sul gas metano	5	259	265	996	322	312	310	312	312	316	320	327
Imp. di consumo su oli lubrificanti e bitumi di petrolio	4	20	18	22	28	24	26	29	33	14	30	31
Tabacchi (imp. sul consumo)	858	763	749	783	856	818	924	990	845	890	846	1.023
Provento del lotto	72	140	114	82	156	223	218	88	120	138	167	4.350
Proventi delle attività di gioco	67	62	69	64	67	79	113	217	99	113	75	75
Apparecchi e congegni di gioco (DL 269/2003 art. 39, c. 13)	24	375	116	360	131	346	244	238	138	336	141	377
Altre indirette	147	160	156	200	313	188	200	202	138	377	817	2.251
<b>Imposte indirette</b>	<b>9.199</b>	<b>12.899</b>	<b>13.719</b>	<b>12.877</b>	<b>16.374</b>	<b>12.420</b>	<b>13.534</b>	<b>17.969</b>	<b>10.226</b>	<b>13.256</b>	<b>17.496</b>	<b>36.534</b>
<b>Totale entrate</b>	<b>29.667</b>	<b>25.210</b>	<b>26.119</b>	<b>25.763</b>	<b>28.029</b>	<b>45.051</b>	<b>37.901</b>	<b>33.167</b>	<b>20.096</b>	<b>28.489</b>	<b>30.765</b>	<b>83.914</b>

Incassi (in milioni di euro)	Preconsuntivo											
	Gen 2010	Feb 2010	Mar 2010	Apr 2010	Mag 2010	Giu 2010	Lug 2010	Ago 2010	Set 2010	Ott 2010	Nov 2010	Dic 2010
<b>Imposte dirette</b>												
IRE	19.731	10.373	10.808	10.964	11.078	13.743	15.684	12.701	8.719			
IRES	336	224	727	233	237	10.516	4.672	1.940	1.713			
Sost. redditi nonchè rit. su interessi e altri redditi di capit.	315	335	408	787	331	1.087	567	299	369			
Sost. rival. beni d'impresa, smobil. fondi in sosp. d'imp.				2								
Imp. sulle riserve matematiche rami vita assicurazioni						1.284	48					
Sost. sui redditi da capitale e sulle plusvalenze	35	402	30	26	36	81	60	42	31			
Sost. IRE, IRES e IRAP per rivalutaz. beni d'impresa		1	1		1	1			1			
Altre dirette	226	335	138	189	187	1.758	1.218	385	194			
<b>Imposte dirette</b>	<b>20.643</b>	<b>11.670</b>	<b>12.112</b>	<b>12.201</b>	<b>11.870</b>	<b>28.470</b>	<b>22.249</b>	<b>15.367</b>	<b>11.027</b>			
<b>Imposte indirette</b>												
Registro	343	493	396	358	371	370	434	405	197			
IVA	4.652	7.044	8.489	7.960	11.588	7.897	8.984	13.135	6.351			
Bollo	540	164	301	154	261	180	321	168	237			
Assicurazioni	4	336	37	30	57	169	193	225	275			
Ipotecaria	166	197	162	152	150	159	180	157	75			
Canoni di abbonamento radio e TV	9	915	587	49	26	18	21	26	10			
Concessioni governative	57	161	398	81	124	73	75	152	141			
Tasse automobilistiche	22	68	25	10	18	40	13	9	18			
Imp. sugli spettacoli e sul gioco nelle case da gioco	3	3	13	3	3	3	3	3	4			
Diritti catastali e di scritturato	76	77	77	72	71	74	85	72	34			
Imp. di fabbricazione sugli spiriti	36	33	36	51	43	41	51	44	28			
Imp. di fabbricazione sugli oli minerali	926	1.475	1.516	1.749	1.634	1.595	1.607	1.833	1.531			
Imp. di fabbricazione sui gas incondensabili	37	58	53	51	35	31	34	33	34			
Imp. energia elettrica e addiz. di cui al DL 511/88 art. 6, c. 7	99	101	230	72	83	88	91	93	96			
Imp. di consumo sul gas metano	9	315	317	578	306	318	331	334	330			
Imp. di consumo su oli lubrificanti e bitumi di petrolio	1	21	17	22	29	28	28	31	31			
Tabacchi (imp. sul consumo)	891	732	724	853	854	835	935	961	902			
Provento del lotto	9	107	125	104	148	58	122	103	20			
Proventi delle attività di gioco	109	87	68	79	63	58	53	71	124			
Apparecchi e congegni di gioco (DL 269/2003 art. 39, c. 13)	37	456	331	296	175	437	183	441	186			
Altre indirette	134	151	174	190	319	174	222	213	162			
<b>Imposte indirette</b>	<b>8.160</b>	<b>12.994</b>	<b>14.076</b>	<b>12.914</b>	<b>16.358</b>	<b>12.646</b>	<b>13.966</b>	<b>18.509</b>	<b>10.786</b>			
<b>Totale entrate</b>	<b>28.803</b>	<b>24.664</b>	<b>26.188</b>	<b>25.115</b>	<b>28.228</b>	<b>41.116</b>	<b>36.215</b>	<b>33.876</b>	<b>21.813</b>			

## Entrate tributarie erariali - variazioni mensili

Incassi (in milioni di euro)	Variazioni assolute											
	Gen	Feb	Mar	Apr	Mag	Giu	Lug	Ago	Set	Ott	Nov	Dic
	2009-2010	2009-2010	2009-2010	2009-2010	2009-2010	2009-2010	2009-2010	2009-2010	2009-2010	2009-2010	2009-2010	2009-2010
<b>Imposte dirette</b>												
IRE	334	169	187	258	372	919	114	261	685			
IRES	28	15	-313	-58	-46	700	-1.738	108	411			
Sost. redditi nonchè rit. su interessi e altri redditi di capit.	-176	-1.178	-36	-906	-121	-1.815	-98	-4	43			
Sost. rival. beni d'impresa, smobil. fondi in sosp. d'imp.				2		-2	-1					
Imp. sulle riserve matematiche rami vita assicurazioni		-4			-4	193	48	-4				
Sost. sui redditi da capitale e sulle plusvalenze	11	248	11	1	10	15	-11	3	1			
Sost. IRE, IRES e IRAP per rivalutaz. beni d'impresa			1	-1			-1		1			
Altre dirette	-22	109	-138	19	4	-4.171	-431	-195	16			
<b>Imposte dirette</b>	<b>175</b>	<b>-641</b>	<b>-288</b>	<b>-685</b>	<b>215</b>	<b>-4.161</b>	<b>-2.118</b>	<b>169</b>	<b>1.157</b>			
<b>Imposte indirette</b>												
Registro	-29	104	28	-14	23	15	-32	59	9			
IVA	-76	-89	151	526	374	423	797	288	495			
Bollo	-41	-26	10	2	-26	9	-2	17	-91			
Assicurazioni	-141	5	-11	-161	-201	-71	-23	-12	42			
Ipotecaria	-10	54	1	-14	9	6	-39	6	-1			
Canoni di abbonamento radio e TV	4	10	25	-5	-2	-1	-2	5	1			
Concessioni governative	-7	10	3	2	65	-55	-56	61	-21			
Tasse automobilistiche	-1	1	2	1	-1		-2		-3			
Imp. sugli spettacoli e sul gioco nelle case da gioco	-1	-1	-1				-1					
Diritti catastali e di scritturato	-4	9	1	-7	3	1	-17	2	-1			
Imp. di fabbricazione sugli spiriti	-15	-2	-1	5	-1		1	-3	-1			
Imp. di fabbricazione sugli oli minerali	-720	-75	-50	79	-290	-28	-41	31	52			
Imp. di fabbricazione sui gas in condensabili	-16	-1	5	11	4	5	6	5	5			
Imp. energia elettrica e addiz. di cui al DL511/88 art.6,c.7	5	6	-75	-3	6	4	4	3	4			
Imp. di consumo sul gas metano	4	56	52	-418	-16	6	21	22	18			
Imp. di consumo su oli lubrificanti e bitumi di petrolio	-3	1	-1		1	4	2	2	-2			
Tabacchi (imp. sul consumo)	33	-31	-25	70	-2	17	11	-29	57			
Provento del lotto	-63	-33	11	22	-8	-165	-96	15	-100			
Proventi delle attività di gioco	42	25	-1	15	-4	-21	-60	-146	25			
Apparecchi e congegni di gioco(DL 269/2003 art.39,c.13)	13	81	215	-64	44	91	-61	203	48			
Altre indirette	-13	-9	18	-10	6	-14	22	11	24			
<b>Imposte indirette</b>	<b>-1.039</b>	<b>95</b>	<b>357</b>	<b>37</b>	<b>-16</b>	<b>226</b>	<b>432</b>	<b>540</b>	<b>560</b>			
<b>Totale entrate</b>	<b>-864</b>	<b>-546</b>	<b>69</b>	<b>-648</b>	<b>199</b>	<b>-3.935</b>	<b>-1.686</b>	<b>709</b>	<b>1.717</b>			

Incassi (in milioni di euro)	Variazioni percentuali											
	Gen	Feb	Mar	Apr	Mag	Giu	Lug	Ago	Set	Ott	Nov	Dic
	2009-2010	2009-2010	2009-2010	2009-2010	2009-2010	2009-2010	2009-2010	2009-2010	2009-2010	2009-2010	2009-2010	2009-2010
<b>Imposte dirette</b>												
IRE	1,7%	1,7%	1,8%	2,4%	3,5%	7,2%	0,7%	2,1%	8,5%			
IRES	9,1%	7,2%	-30,1%	-19,9%	-16,3%	7,1%	-27,1%	5,9%	31,6%			
Sost. redditi nonchè rit. su interessi e altri redditi di capit.	-35,8%	-77,9%	-8,1%	-53,5%	-26,8%	-62,5%	-14,7%	-1,3%	13,2%			
Sost. rival. beni d'impresa, smobil. fondi in sosp. d'imp.				100,0%		-100,0%	-100,0%					
Imp. sulle riserve matematiche rami vita assicurazioni		-100,0%			-100,0%	17,7%	100,0%	-100,0%				
Sost. sui redditi da capitale e sulle plusvalenze	45,8%	161,0%	57,9%	4,0%	38,5%	22,7%	-15,5%	7,7%	3,3%			
Sost. IRE, IRES e IRAP per rivalutaz. beni d'impresa			100,0%	-100,0%			-100,0%		100,0%			
Altre dirette	-8,9%	48,2%	-50,0%	11,2%	2,2%	-70,3%	-26,1%	-33,6%	9,0%			
<b>Imposte dirette</b>	<b>0,9%</b>	<b>-5,2%</b>	<b>-2,3%</b>	<b>-5,3%</b>	<b>1,8%</b>	<b>-12,8%</b>	<b>-8,7%</b>	<b>1,1%</b>	<b>11,7%</b>			
<b>Imposte indirette</b>												
Registro	-7,8%	26,7%	7,6%	-3,8%	6,6%	4,2%	-6,9%	17,1%	4,8%			
IVA	-1,6%	-1,2%	1,8%	7,1%	3,3%	5,7%	9,7%	2,2%	8,5%			
Bollo	-7,1%	-13,7%	3,4%	1,3%	-9,1%	5,3%	-0,6%	11,3%	-27,7%			
Assicurazioni	-97,2%	1,5%	-22,9%	-84,3%	-77,9%	-29,6%	-10,6%	-5,1%	18,0%			
Ipotecaria	-5,7%	37,8%	0,6%	-8,4%	6,4%	3,9%	-17,8%	4,0%	-1,3%			
Canoni di abbonamento radio e TV	80,0%	1,1%	4,4%	-9,3%	-7,1%	-5,3%	-8,7%	23,8%	11,1%			
Concessioni governative	-10,9%	6,6%	0,8%	2,5%	110,2%	-43,0%	-42,7%	67,0%	-13,0%			
Tasse automobilistiche	-4,3%	1,5%	8,7%	11,1%	-5,3%		-13,3%		-14,3%			
Imp. sugli spettacoli e sul gioco nelle case da gioco	-25,0%	-25,0%	-7,1%				-25,0%					
Diritti catastali e di scritturato	-5,0%	13,2%	1,3%	-8,9%	4,4%	1,4%	-16,7%	2,9%	-2,9%			
Imp. di fabbricazione sugli spiriti	-29,4%	-5,7%	-2,7%	10,9%	-2,3%		2,0%	-6,4%	-3,4%			
Imp. di fabbricazione sugli oli minerali	-43,7%	-4,8%	-3,2%	4,7%	-15,1%	-1,7%	-2,5%	1,7%	3,5%			
Imp. di fabbricazione sui gas in condensabili	-30,2%	-1,7%	10,4%	27,5%	12,9%	19,2%	21,4%	17,9%	17,2%			
Imp. energia elettrica e addiz. di cui al DL511/88 art.6,c.7	5,3%	6,3%	-24,6%	-4,0%	7,8%	4,8%	4,6%	3,3%	4,3%			
Imp. di consumo sul gas metano	80,0%	21,6%	19,6%	-42,0%	-5,0%	1,9%	6,8%	7,1%	5,8%			
Imp. di consumo su oli lubrificanti e bitumi di petrolio	-75,0%	5,0%	-5,6%		3,6%	16,7%	7,7%	6,9%	-6,1%			
Tabacchi (imp. sul consumo)	3,8%	-4,1%	-3,3%	8,9%	-0,2%	2,1%	1,2%	-2,9%	6,7%			
Provento del lotto	-87,5%	-23,6%	9,6%	26,8%	-5,1%	-74,0%	-44,0%	17,0%	-83,3%			
Proventi delle attività di gioco	62,7%	40,3%	-1,4%	23,4%	-6,0%	-26,6%	-53,1%	-67,3%	25,3%			
Apparecchi e congegni di gioco(DL 269/2003 art.39,c.13)	54,2%	21,6%	185,3%	-17,8%	33,6%	26,3%	-25,0%	85,3%	34,8%			
Altre indirette	-8,8%	-5,6%	11,5%	-5,0%	1,9%	-7,4%	11,0%	5,4%	17,4%			
<b>Imposte indirette</b>	<b>-11,3%</b>	<b>0,7%</b>	<b>2,6%</b>	<b>0,3%</b>	<b>-0,1%</b>	<b>1,8%</b>	<b>3,2%</b>	<b>3,0%</b>	<b>5,5%</b>			
<b>Totale entrate</b>	<b>-2,9%</b>	<b>-2,2%</b>	<b>0,3%</b>	<b>-2,5%</b>	<b>0,7%</b>	<b>-8,7%</b>	<b>-4,4%</b>	<b>2,1%</b>	<b>8,5%</b>			

## Entrate tributarie erariali: alcune disaggregazioni

### Dati mensili

Incassi (in milioni di euro)	Preconsuntivo											
	Gen 2009	Feb 2009	Mar 2009	Apr 2009	Mag 2009	Giu 2009	Lug 2009	Ago 2009	Set 2009	Ott 2009	Nov 2009	Dic 2009
<b>IRE: ritenute</b>												
Ritenute dipendenti statali	8.303	4.441	4.624	4.628	4.079	4.422	4.226	3.973	2.565	4.706	4.766	7.913
Ritenute dipendenti non statali	9.507	4.556	4.664	4.794	5.281	4.714	6.082	3.833	3.298	4.190	4.483	7.454
Ritenute lavoratori autonomi	1.326	1.006	1.116	1.079	1.084	1.041	1.053	1.271	787	902	1.060	1.753
<b>Totale ritenute</b>	<b>19.136</b>	<b>10.003</b>	<b>10.404</b>	<b>10.501</b>	<b>10.444</b>	<b>10.177</b>	<b>11.361</b>	<b>9.077</b>	<b>6.650</b>	<b>9.798</b>	<b>10.309</b>	<b>17.120</b>
<b>IRE: autoliquidazione</b>												
IRE saldo	17	13	13	12	15	822	1.408	1.304	638	609	447	546
IRE acconto	120	72	55	48	49	1.596	2.628	1.935	633	637	697	8.435
<b>Totale IRE</b>	<b>137</b>	<b>85</b>	<b>68</b>	<b>60</b>	<b>64</b>	<b>2.418</b>	<b>4.036</b>	<b>3.239</b>	<b>1.271</b>	<b>1.246</b>	<b>1.144</b>	<b>8.981</b>
<b>IRES: autoliquidazione</b>												
IRES saldo	90	57	161	121	79	3.968	3.156	769	582	441	309	367
IRES acconto	158	106	777	122	97	5.652	3.167	1.000	644	412	465	14.681
<b>Totale IRES</b>	<b>248</b>	<b>163</b>	<b>938</b>	<b>243</b>	<b>176</b>	<b>9.620</b>	<b>6.323</b>	<b>1.769</b>	<b>1.226</b>	<b>853</b>	<b>774</b>	<b>15.048</b>
<b>IVA: componenti</b>												
scambi interni	3.676	6.250	7.350	6.488	10.291	6.458	6.981	11.855	4.833	6.980	10.585	18.406
importazioni	964	811	886	854	803	892	1.056	854	934	1.016	949	1.091

Incassi (in milioni di euro)	Preconsuntivo											
	Gen 2010	Feb 2010	Mar 2010	Apr 2010	Mag 2010	Giu 2010	Lug 2010	Ago 2010	Set 2010	Ott 2010	Nov 2010	Dic 2010
<b>IRE: ritenute</b>												
Ritenute dipendenti statali	8.774	4.463	4.684	4.867	4.676	4.759	4.351	4.160	2.857			
Ritenute dipendenti non statali	9.354	4.681	4.758	4.781	5.085	4.910	6.225	3.954	3.543			
Ritenute lavoratori autonomi	1.307	970	1.103	1.115	1.113	1.083	1.061	1.266	839			
<b>Totale ritenute</b>	<b>19.435</b>	<b>10.114</b>	<b>10.545</b>	<b>10.763</b>	<b>10.874</b>	<b>10.752</b>	<b>11.637</b>	<b>9.380</b>	<b>7.239</b>			
<b>IRE: autoliquidazione</b>												
IRE saldo	23	18	17	14	16	1.116	1.592	1.456	708			
IRE acconto	89	62	51	44	44	1.699	2.281	1.717	647			
<b>Totale IRE</b>	<b>112</b>	<b>80</b>	<b>68</b>	<b>58</b>	<b>60</b>	<b>2.815</b>	<b>3.873</b>	<b>3.173</b>	<b>1.355</b>			
<b>IRES: autoliquidazione</b>												
IRES saldo	44	60	84	40	51	4.207	1.880	822	690			
IRES acconto	220	95	568	84	95	6.147	2.704	1.002	941			
<b>Totale IRES</b>	<b>264</b>	<b>155</b>	<b>652</b>	<b>124</b>	<b>146</b>	<b>10.354</b>	<b>4.584</b>	<b>1.824</b>	<b>1.631</b>			
<b>IVA: componenti</b>												
scambi interni	3.722	6.089	7.125	6.766	10.357	6.676	7.509	11.712	4.990			
importazioni	835	845	1.197	1.063	1.109	1.078	1.308	1.283	1.255			

### Entrate tributarie erariali: alcune disaggregazioni

#### Variazioni mensili

Incassi (in milioni di euro)	Variazioni assolute											
	Gen 2009-2010	Feb 2009-2010	Mar 2009-2010	Apr 2009-2010	Mag 2009-2010	Giu 2009-2010	Lug 2009-2010	Ago 2009-2010	Set 2009-2010	Ott 2009-2010	Nov 2009-2010	Dic 2009-2010
<b>IRE: ritenute</b>												
Ritenute dipendenti statali	471	22	60	239	597	337	125	187	292			
Ritenute dipendenti non statali	-153	125	94	-13	-196	196	143	121	245			
Ritenute lavoratori autonomi	-19	-36	-13	36	29	42	8	-5	52			
<b>Totale ritenute</b>	<b>299</b>	<b>111</b>	<b>141</b>	<b>262</b>	<b>430</b>	<b>575</b>	<b>276</b>	<b>303</b>	<b>589</b>			
<b>IRE: autoliquidazione</b>												
IRE saldo	6	5	4	2	1	294	184	152	70			
IRE acconto	-31	-10	-4	-4	-5	103	-347	-218	14			
<b>Totale IRE</b>	<b>-25</b>	<b>-5</b>		<b>-2</b>	<b>-4</b>	<b>397</b>	<b>-163</b>	<b>-66</b>	<b>84</b>			
<b>IRES: autoliquidazione</b>												
IRES saldo	-46	3	-77	-81	-28	239	-1.276	53	108			
IRES acconto	62	-11	-209	-38	-2	495	-463	2	297			
<b>Totale IRES</b>	<b>16</b>	<b>-8</b>	<b>-286</b>	<b>-119</b>	<b>-30</b>	<b>734</b>	<b>-1.739</b>	<b>55</b>	<b>405</b>			
<b>IVA: componenti</b>												
scambi interni	46	-161	-225	278	66	218	528	-143	157			
importazioni	-129	34	311	209	306	186	252	429	321			

Incassi (in milioni di euro)	Variazioni percentuali											
	Gen 2009-2010	Feb 2009-2010	Mar 2009-2010	Apr 2009-2010	Mag 2009-2010	Giu 2009-2010	Lug 2009-2010	Ago 2009-2010	Set 2009-2010	Ott 2009-2010	Nov 2009-2010	Dic 2009-2010
<b>IRE: ritenute</b>												
Ritenute dipendenti statali	5,7%	0,5%	1,3%	5,2%	14,6%	7,6%	3,0%	4,7%	11,4%			
Ritenute dipendenti non statali	-1,6%	2,7%	2,0%	-0,3%	-3,7%	4,2%	2,4%	3,2%	7,4%			
Ritenute lavoratori autonomi	-1,4%	-3,6%	-1,2%	3,3%	2,7%	4,0%	0,8%	-0,4%	6,6%			
<b>Totale ritenute</b>	<b>1,6%</b>	<b>1,1%</b>	<b>1,4%</b>	<b>2,5%</b>	<b>4,1%</b>	<b>5,6%</b>	<b>2,4%</b>	<b>3,3%</b>	<b>8,9%</b>			
<b>IRE: autoliquidazione</b>												
IRE saldo	35,3%	38,5%	30,8%	16,7%	6,7%	35,8%	13,1%	11,7%	11,0%			
IRE acconto	-25,8%	-13,9%	-7,3%	-8,3%	-10,2%	6,5%	-13,2%	-11,3%	2,2%			
<b>Totale IRE</b>	<b>-18,2%</b>	<b>-5,9%</b>		<b>-3,3%</b>	<b>-6,3%</b>	<b>16,4%</b>	<b>-4,0%</b>	<b>-2,0%</b>	<b>6,6%</b>			
<b>IRES: autoliquidazione</b>												
IRES saldo	-51,1%	5,3%	-47,8%	-66,9%	-35,4%	6,0%	-40,4%	6,9%	18,6%			
IRES acconto	39,2%	-10,4%	-26,9%	-31,1%	-2,1%	8,8%	-14,6%	0,2%	46,1%			
<b>Totale IRES</b>	<b>6,5%</b>	<b>-4,9%</b>	<b>-30,5%</b>	<b>-49,0%</b>	<b>-17,0%</b>	<b>7,6%</b>	<b>-27,5%</b>	<b>3,1%</b>	<b>33,0%</b>			
<b>IVA: componenti</b>												
scambi interni	1,3%	-2,6%	-3,1%	4,3%	0,6%	3,4%	7,6%	-1,2%	3,2%			
importazioni	-13,4%	4,2%	35,1%	24,5%	38,1%	20,9%	23,9%	50,2%	34,4%			



## Totale entrate tributarie - dati mensili

<i>Incassi (in milioni di euro)</i>	<i>Consuntivo 2008</i>	<i>Preconsuntivo 2009</i>	<i>Preconsuntivo 2010</i>	<i>Variazioni assolute 2009-2010</i>	<i>Variazioni % 2009-2010</i>
<b>Totale Gennaio - Settembre</b>	<b>280.436</b>	<b>271.003</b>	<b>266.018</b>	<b>-4.985</b>	<b>-1,8%</b>
Gennaio	31.069	29.667	28.803	-864	-2,9%
Febbraio	27.633	25.210	24.664	-546	-2,2%
Marzo	26.227	26.119	26.188	69	0,3%
Aprile	25.542	25.763	25.115	-648	-2,5%
Maggio	28.564	28.029	28.228	199	0,7%
Giugno	46.604	45.051	41.116	-3.935	-8,7%
Luglio	40.105	37.901	36.215	-1.686	-4,4%
Agosto	31.303	33.167	33.876	709	2,1%
Settembre	23.389	20.096	21.813	1.717	8,5%
Ottobre	29.326	28.489			
Novembre	32.558	30.765			
Dicembre	80.309	83.914			
<b>Totale annuo</b>	<b>422.629</b>	<b>414.171</b>			

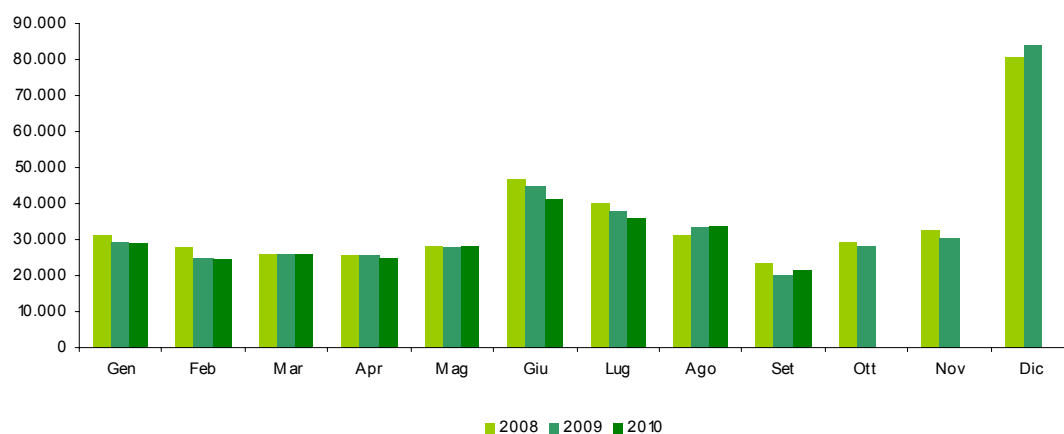

## Totale entrate tributarie - dati cumulati mensili

<i>Incassi (in milioni di euro)</i>	<i>Consuntivo 2008</i>	<i>Preconsuntivo 2009</i>	<i>Preconsuntivo 2010</i>	<i>Variazioni assolute 2009-2010</i>	<i>Variazioni % 2009-2010</i>
<b>Totale Gennaio - Settembre</b>	<b>280.436</b>	<b>271.003</b>	<b>266.018</b>	<b>-4.985</b>	<b>-1,8%</b>
Gennaio	31.069	29.667	28.803	-864	-2,9%
Gennaio - Febbraio	58.702	54.877	53.467	-1.410	-2,6%
Gennaio - Marzo	84.929	80.996	79.655	-1.341	-1,7%
Gennaio - Aprile	110.471	106.759	104.770	-1.989	-1,9%
Gennaio - Maggio	139.035	134.788	132.998	-1.790	-1,3%
Gennaio - Giugno	185.639	179.839	174.114	-5.725	-3,2%
Gennaio - Luglio	225.744	217.740	210.329	-7.411	-3,4%
Gennaio - Agosto	257.047	250.907	244.205	-6.702	-2,7%
Gennaio - Settembre	280.436	271.003	266.018	-4.985	-1,8%
Gennaio - Ottobre	309.762	299.492			
Gennaio - Novembre	342.320	330.257			
Gennaio - Dicembre	422.629	414.171			
<b>Totale annuo</b>	<b>422.629</b>	<b>414.171</b>			

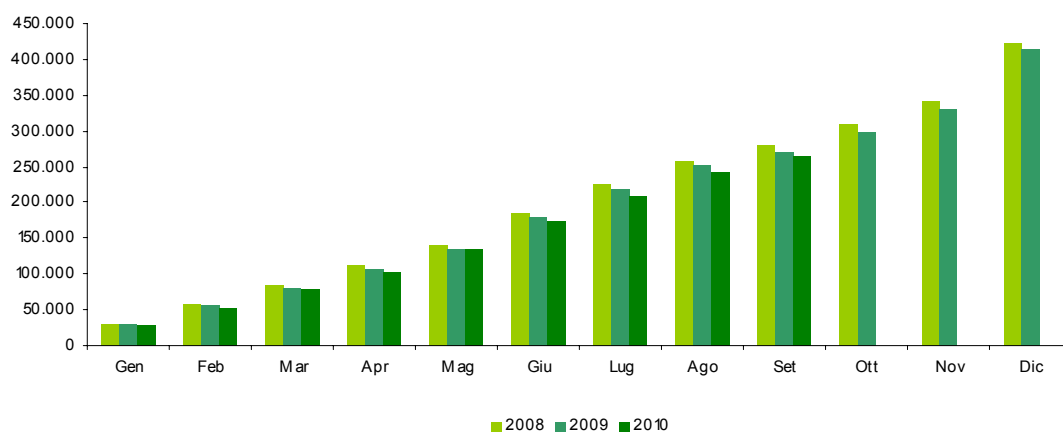

**Condono (L. 289/2002 e D.L. 282/2002)****Sintesi del bilancio dello Stato: Gennaio - Settembre**

<i>Incassi (condono)</i> <i>(in milioni di euro)</i>	<i>Preconsuntivo</i>		<i>Var. ass.</i> <i>Gen-Set</i> <i>2009-2010</i>
	<i>Gen-Set</i> <i>2009</i>	<i>Gen-Set</i> <i>2010</i>	
Sost. IRE, IRES e Irap per adeguamento magazzino iniz.			
Definizione dei ritardati o omessi versamenti di tributi			
Imp. dirette da definizione pendenze e controverse tribut.	165	39	-126
IRE - imposta e relativi interessi	14	19	5
IRES - imposta e relativi interessi	149	20	-129
ILOR - imposta e relativi interessi			
imp. diverse da IRE, IRES e ILOR e relativi interessi	2		-2
Definizione situazioni e pendenze sulle imp. indirette	18	18	
IVA	18	18	
registro			
altre tasse e imposte sugli affari			
canoni di abbonamento radio e TV			
Definizione dei carichi di ruolo pregressi			
Somme relative alla chiusura di partite iva			
<b>Imposte dirette</b>	<b>165</b>	<b>39</b>	<b>-126</b>
<b>Imposte indirette</b>	<b>18</b>	<b>18</b>	
<b>Totale condono 2003-2004</b>	<b>183</b>	<b>57</b>	<b>-126</b>

**Sintesi del bilancio dello Stato: Settembre**

<i>Incassi (condono)</i> <i>(in milioni di euro)</i>	<i>Preconsuntivo</i>		<i>Var. ass.</i> <i>Set</i> <i>2009-2010</i>
	<i>Set</i> <i>2009</i>	<i>Set</i> <i>2010</i>	
Sost. IRE, IRES e Irap per adeguamento magazzino iniz.			
Definizione dei ritardati o omessi versamenti di tributi			
Imp. dirette da definizione pendenze e controverse tribut.	3	3	
IRE - imposta e relativi interessi	2	2	
IRES - imposta e relativi interessi	1	1	
ILOR - imposta e relativi interessi			
imp. diverse da IRE, IRES e ILOR e relativi interessi			
Definizione situazioni e pendenze sulle imp. indirette	1	1	
IVA	1	1	
registro			
altre tasse e imposte sugli affari			
canoni di abbonamento radio e TV			
Definizione dei carichi di ruolo pregressi			
Somme relative alla chiusura di partite iva			
<b>Imposte dirette</b>	<b>3</b>	<b>3</b>	
<b>Imposte indirette</b>	<b>1</b>	<b>1</b>	
<b>Totale condono 2003-2004</b>	<b>4</b>	<b>4</b>	

## SEZIONE V

### CONFRONTO TRA GLI ACCERTAMENTI E GLI INCASSI

#### Premessa

Fin qui sono stati analizzati separatamente i flussi di entrata rilevati con il criterio della competenza e della cassa, ora analizzeremo i due flussi cercando di stabilire se vi è coerenza tra le due grandezze.

Questo tipo di analisi è necessaria poiché i due tipi di dati, benché si riferiscano allo stesso evento (l'imposizione tributaria), sono rilevati in due momenti diversi:

- L'accertamento, è la prima fase del processo di acquisizione al bilancio dello Stato delle entrate, in cui il presupposto e l'ammontare del credito sono associati al soggetto debitore. È l'operazione giuridico-contabile con cui l'Amministrazione appura la ragione del credito, la persona debitrice ed il relativo ammontare da iscrivere come competenza dell'esercizio;
- L'incasso, è il versamento effettuato dagli agenti della riscossione, nei termini stabiliti dalle leggi e dai regolamenti, presso le Tesorerie dello Stato, è l'ultima fase del processo di acquisizione delle entrate.

Questi passaggi, temporalmente distinti, del processo di acquisizione delle entrate possono rendere i dati di accertamento e di incasso non coerenti tra loro. Tra le cause che possono dar luogo a differenze tra i due valori vi sono:

- 1) Uno sfasamento temporale tra l'accertamento e l'incasso, per effetto del quale una somma accertata in un dato mese potrebbe essere incassata nei mesi successivi;
- 2) Il mancato versamento da parte del contribuente di somme accertate, che andrebbero a confluire tra i valori dei ruoli accertati. Quindi non comparirebbero tra i valori di competenza (poiché questi sono al netto dei ruoli) ma ci sarebbero tra i valori di cassa (che comprendono anche i ruoli);
- 3) Il gettito di cassa è costituito dalle somme incassate in conto competenza (relative a somme accertate nell'anno) e da quelle incassate in conto residui (relative a somme accertate in anni precedenti ma incassate nell'anno in corso).

Il gettito di competenza è relativo alle sole entrate accertate nell'anno.

Da queste premesse si deduce che i valori di cassa sono normalmente più bassi di quelli di competenza. Il confronto tra i due dati, quindi, verrà eseguito non tra i valori assoluti di cassa e quelli di competenza (che presentano normalmente delle differenze), ma tra le variazioni dei dati di competenza e le variazioni dei dati di cassa (che dovrebbero conservare un andamento simile nel tempo).

### Le differenze di crescita tra cassa e competenza

Nel periodo gennaio-settembre 2010 le entrate totali di competenza sono diminuite, rispetto allo stesso periodo del 2009, di 4.896 milioni di euro mentre quelle di cassa sono diminuite di 4.985 milioni di euro.

Le imposte dirette presentano una minor crescita della cassa per 236 milioni di euro e quelle indirette una crescita positiva per 147 milioni di euro.

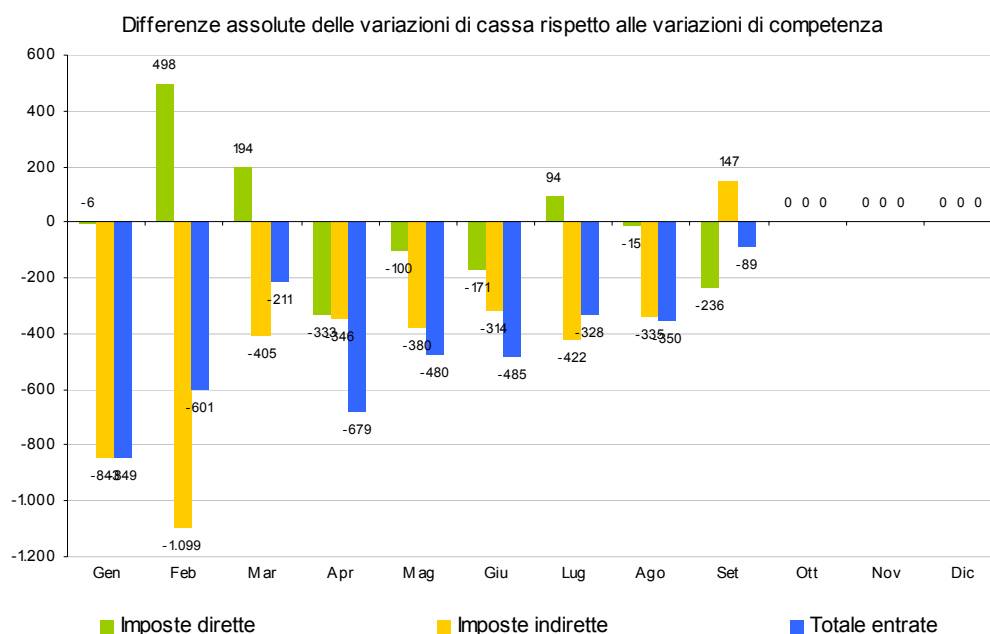
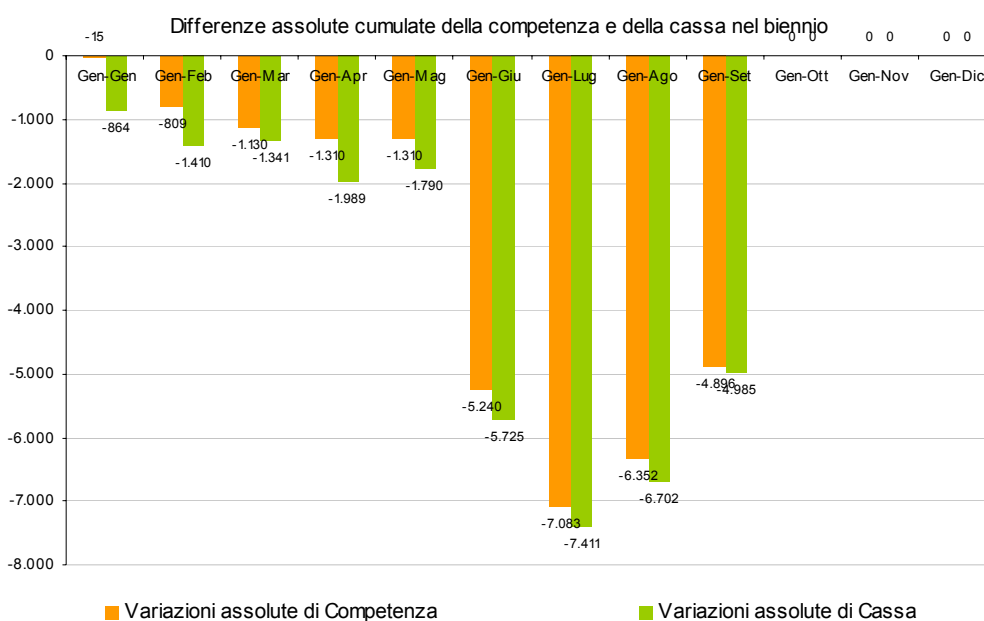

## Alcuni elementi di disomogeneità tra cassa e competenza

Gennaio - Settembre

Confronto Competenza - Cassa (in milioni di euro)	Var. ass. Gen-Set		
	Cp-Cp ( $\Delta$ Cp)	Cs-Cs ( $\Delta$ Cs)	$\Delta$ Cs- $\Delta$ Cp
	2009-2010	2009-2010	2009-2010
<b>Imposte dirette</b>			
IRE	3.485	3.299	-186
IRES	-1.096	-893	203
Sost. redditi nonché rit. su interessi e altri redditi di capit.	-4.308	-4.291	17
Sost. rival. beni d'impresa, smobl. fondi in sosp. d'imp.	-2	-1	1
Imp. sulle riserve matematiche rami vita assicurazioni	229	229	
Sost. sui redditi da capitale e sulle plusvalenze	290	289	-1
Sost. IRE, IRES e IRAP per rivalut. az. beni d'impresa			
Altre dirette	-4.539	-4.809	-270
<b>Imposte dirette</b>	<b>-5.941</b>	<b>-6.177</b>	<b>-236</b>
Registro	204	163	-41
IVA	2.867	2.889	22
Bollo	-102	-148	-46
Assicurazioni	-494	-573	-79
Ipotecaria	27	12	-15
Canoni di abbonamento radio e TV	21	35	14
Concessioni governative	2	2	
Tasse automobilistiche	-11	-3	8
Imp. sugli spettacoli e sul gioco nelle case da gioco	-4	-4	
Diritti catastali e di scritturato	-5	-13	-8
Imp. di fabbricazione sugli spiriti	-23	-17	6
Imp. di fabbricazione sugli oli minerali	-861	-1.042	-181
Imp. di fabbricazione sul gas incondensabili	12	24	12
Imp. energia elettrica e addiz. di cui al DL 511/88, art.6,c.7	-77	-46	31
Imp. di consumo sul gas metano	-243	-255	-12
Imp. di consumo su oli lubrificanti e bitumi di petrolo	-16	4	20
Tabacchi (imp. sul consumo)	88	101	13
Provento del lotto	-560	-417	143
Proventi delle attività di gioco	-125	-125	
Apparecchi e congegni di gioco (DL 269/2003 art.39,c.13)	567	570	3
Altre indirette	-222	35	257
<b>Imposte indirette</b>	<b>1.045</b>	<b>1.192</b>	<b>147</b>
<b>Totale entrate</b>	<b>-4.896</b>	<b>-4.985</b>	<b>-89</b>

I ruoli, che agiscono solo sugli incassi, hanno generato le seguenti variazioni di crescita tra cassa e competenza:

- 1) + 365 milioni di euro sul totale entrate
- 2) + 154 milioni di euro sulle imposte dirette
- 3) + 211 milioni di euro sulle imposte indirette

## Le differenze assolute tra cassa e competenza

### Premessa

In questo paragrafo vengono analizzate le differenze tra cassa e competenza confrontando, non il differenziale di variazione tra le due grandezze, ma la differenza tra i valori di gettito delle due grandezze. Nel primo caso (differenze di crescita tra cassa e competenza), quindi, l'analisi prescindeva dalle grandezze che il gettito poteva assumere e si confrontavano le variazioni a cui questo dava luogo nei due anni esaminati. In questo secondo caso, invece, vengono prese in considerazione proprio le grandezze assolute di gettito rilevate nei due anni consecutivi.

### Le differenze

Il gettito totale di cassa del periodo gennaio-settembre 2010 risulta inferiore, rispetto a quello di competenza, di 10.644 milioni di euro mentre nello stesso periodo del 2009 questa differenza era negativa per 10.555 milioni di euro.

I grafici sottostanti e della pagina seguente esplicitano gli andamenti delle due grandezze considerate nel biennio di riferimento.

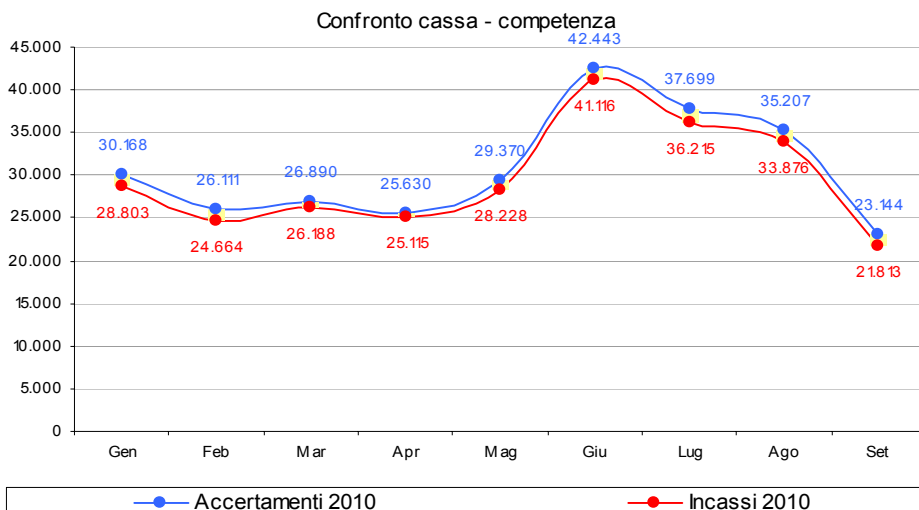
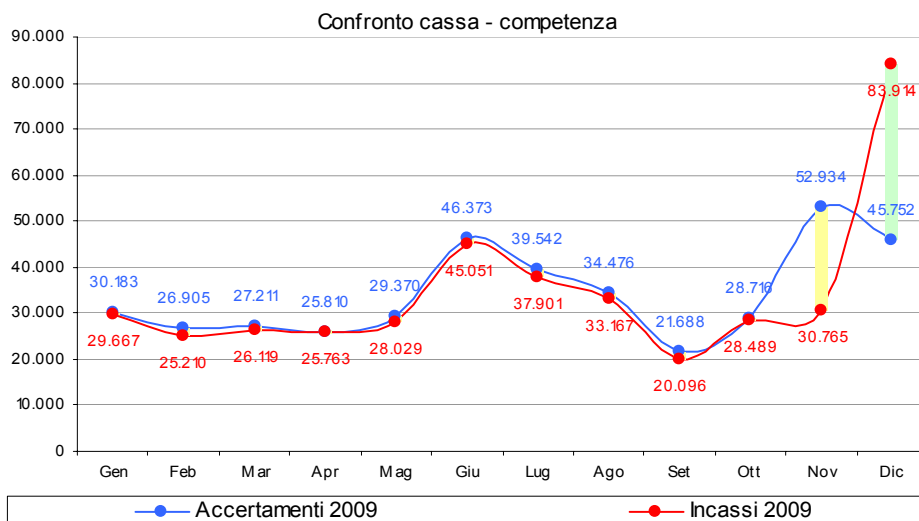

## Confronto tra cassa e competenza

Gennaio - Settembre

Confronto Competenza - Cassa (in milioni di euro)	Var. ass. Gen-Set	
	Cs-Cp	Cs-Cp
	2009	2010
<b>Imposte dirette</b>		
IRE	-3.205	-3.391
IRES	204	407
Sost. redditi nonchè rit. su interessi e altri redditi di capit.	-128	-111
Sost. rival. beni d'impresa, smobil. fondi in sosp. d'imp.		1
Imp. sulle riserve matematiche rami vita assicurazioni		
Sost. sui redditi da capitale e sulle plusvalenze	-5	-6
Sost. IRE, IRES e IRAP per rivalut. az. beni d'impresa	4	4
Altre dirette	-297	-567
<b>Imposte dirette</b>	<b>-3.427</b>	<b>-3.663</b>
Registro	-201	-242
IVA	-1.703	-1.681
Bollo	-24	-70
Assicurazioni	66	-13
Ipotecaria	-83	-98
Canoni di abbonamento radio e TV	10	24
Concessioni governative	-30	-30
Tasse automobilistiche	-248	-240
Imp. sugli spettacoli e sul gioco nelle case da gioco	-1	-1
Diritti catastali e di scritturato	-27	-35
Imp. di fabbricazione sugli spiriti	1	7
Imp. di fabbricazione sugli oli minerali	182	1
Imp. di fabbricazione sui gas incondensabili	-11	1
Imp. energia elettrica e addiz. di cui al DL 511/88, art.6,c.7	-23	8
Imp. di consumo sul gas metano	-312	-324
Imp. di consumo su oli lubrificanti e bitumi di petrolio	-21	-1
Tabacchi (imp. sul consumo)	-324	-311
Provento del lotto	-3.021	-2.878
Proventi delle attività di gioco	1	1
Apparecchi e congegni di gioco(DL 269/2003 art. 39,c.13)	-81	-78
Altre indirette	-1.278	-1.021
<b>Imposte indirette</b>	<b>-7.128</b>	<b>-6.981</b>
<b>Totale entrate</b>	<b>-10.555</b>	<b>-10.644</b>

Entrate totali: differenza tra cassa e competenza

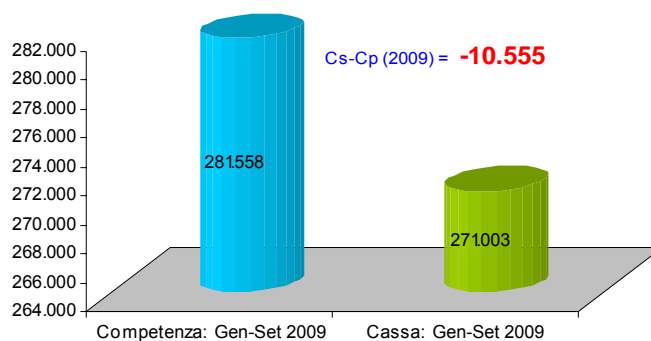

Entrate totali: differenza tra cassa e competenza

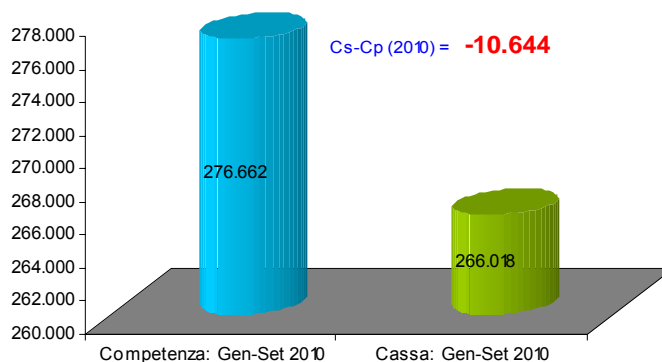



## **APPENDICE STATISTICA 1**

### **ENTRATE TRIBUTARIE ERARIALI**

ACCERTAMENTI (COMPETENZA GIURIDICA)



## 1. Totale entrate tributarie - dati mensili

Accertamenti (in milioni di euro)	Consuntivo 2008	Preconsuntivo 2009	Preconsuntivo 2010	Variazioni assolute 2009-2010	Variazioni % 2009-2010
<b>Totale Gennaio - Settembre</b>	<b>291.075</b>	<b>281.558</b>	<b>276.662</b>	<b>-4.896</b>	<b>-1,7%</b>
Gennaio	31.467	30.183	30.168	-15	0,0%
Febbraio	29.626	26.905	26.111	-794	-3,0%
Marzo	27.258	27.211	26.890	-321	-1,2%
Aprile	26.035	25.810	25.630	-180	-0,7%
Maggio	29.899	29.370	29.370		
Giugno	48.027	46.373	42.443	-3.930	-8,5%
Luglio	42.611	39.542	37.699	-1.843	-4,7%
Agosto	31.528	34.476	35.207	731	2,1%
Settembre	24.624	21.688	23.144	1.456	6,7%
Ottobre	29.965	28.716			
Novembre	36.597	52.934			
Dicembre	65.375	45.752			
<b>Totale annuo</b>	<b>423.012</b>	<b>408.960</b>			

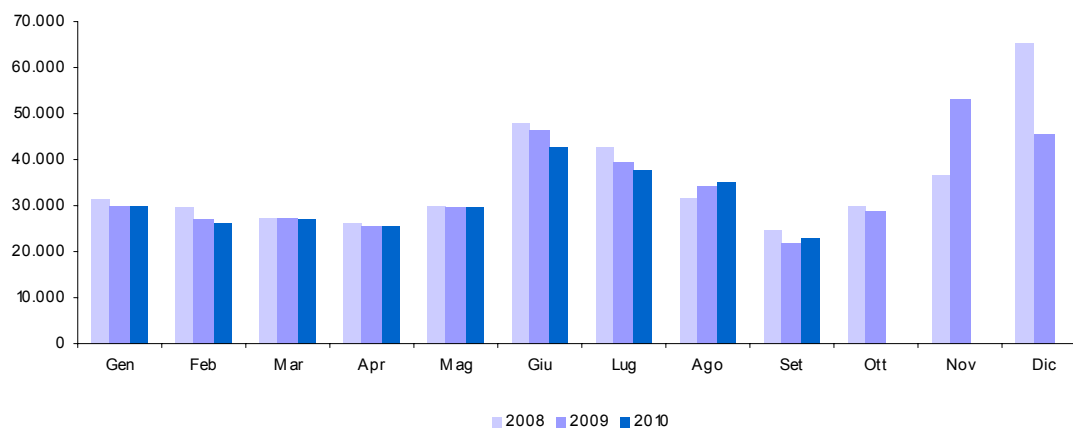

## 2. Totale entrate tributarie - dati cumulati mensili

Accertamenti (in milioni di euro)	Consuntivo 2008	Preconsuntivo 2009	Preconsuntivo 2010	Variazioni assolute 2009-2010	Variazioni % 2009-2010
<b>Totale Gennaio - Settembre</b>	<b>291.075</b>	<b>281.558</b>	<b>276.662</b>	<b>-4.896</b>	<b>-1,7%</b>
Gennaio	31.467	30.183	30.168	-15	0,0%
Gennaio - Febbraio	61.093	57.088	56.279	-809	-1,4%
Gennaio - Marzo	88.351	84.299	83.169	-1.130	-1,3%
Gennaio - Aprile	114.386	110.109	108.799	-1.310	-1,2%
Gennaio - Maggio	144.285	139.479	138.169	-1.310	-0,9%
Gennaio - Giugno	192.312	185.852	180.612	-5.240	-2,8%
Gennaio - Luglio	234.923	225.394	218.311	-7.083	-3,1%
Gennaio - Agosto	266.451	259.870	253.518	-6.352	-2,4%
Gennaio - Settembre	291.075	281.558	276.662	-4.896	-1,7%
Gennaio - Ottobre	321.040	310.274			
Gennaio - Novembre	357.637	363.208			
Gennaio - Dicembre	423.012	408.960			
<b>Totale annuo</b>	<b>423.012</b>	<b>408.960</b>			

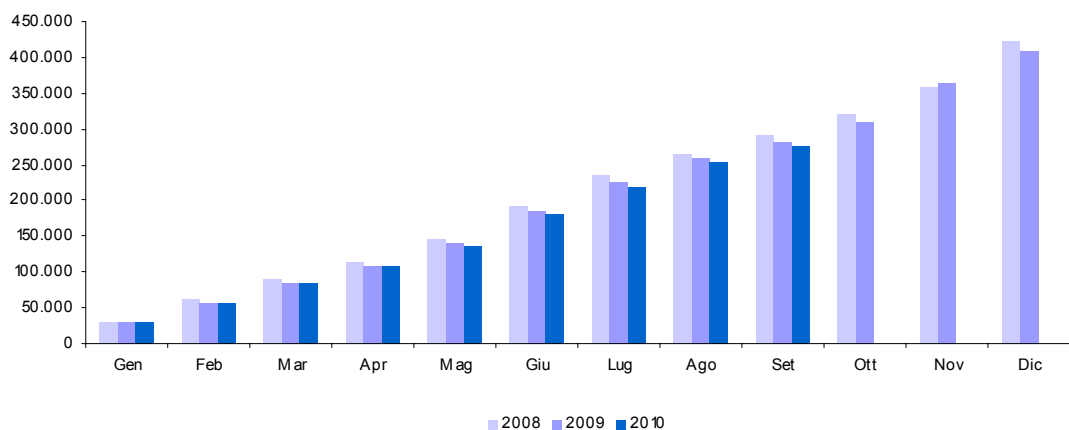

## 3. Imposte Dirette

Accertamenti (in milioni di euro)	Consuntivo 2008	Preconsuntivo 2009	Preconsuntivo 2010	Variazioni assolute 2009-2010	Variazioni % 2009-2010
<b>Totale Gennaio - Settembre</b>	<b>158.282</b>	<b>155.213</b>	<b>149.272</b>	<b>-5.941</b>	<b>-3,8%</b>
Gennaio	20.770	20.601	20.782	181	0,9%
Febbraio	15.046	12.972	11.827	-1.145	-8,8%
Marzo	11.768	12.448	12.464	16	0,1%
Aprile	12.160	12.486	12.328	-158	-1,3%
Maggio	11.753	12.355	12.337	-18	-0,1%
Giugno	33.653	33.136	29.046	-4.090	-12,3%
Luglio	27.452	25.291	22.908	-2.383	-9,4%
Agosto	12.583	15.795	16.073	278	1,8%
Settembre	13.097	10.129	11.507	1.378	13,6%
Ottobre	15.619	15.067			
Novembre	17.542	34.665			
Dicembre	40.175	18.918			
<b>Totale annuo</b>	<b>231.618</b>	<b>223.863</b>			

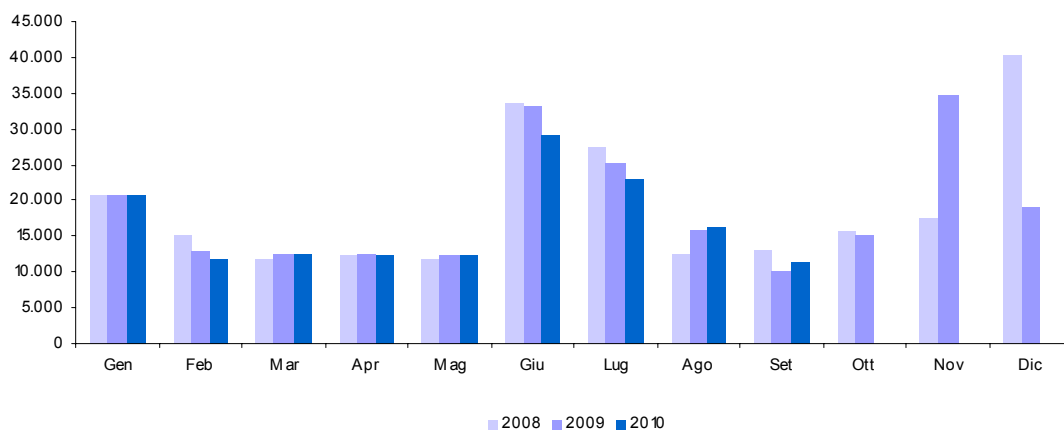

## 4. Imposte Indirette

<i>Accertamenti (in milioni di euro)</i>	<i>Consuntivo 2008</i>	<i>Preconsuntivo 2009</i>	<i>Preconsuntivo 2010</i>	<i>Variazioni assolute 2009-2010</i>	<i>Variazioni % 2009-2010</i>
<b>Totale Gennaio - Settembre</b>	<b>132.793</b>	<b>126.345</b>	<b>127.390</b>	<b>1.045</b>	<b>0,8%</b>
Gennaio	10.697	9.582	9.386	-196	-2,0%
Febbraio	14.580	13.933	14.284	351	2,5%
Marzo	15.490	14.763	14.426	-337	-2,3%
Aprile	13.875	13.324	13.302	-22	-0,2%
Maggio	18.146	17.015	17.033	18	0,1%
Giugno	14.374	13.237	13.397	160	1,2%
Luglio	15.159	14.251	14.791	540	3,8%
Agosto	18.945	18.681	19.134	453	2,4%
Settembre	11.527	11.559	11.637	78	0,7%
Ottobre	14.346	13.649			
Novembre	19.055	18.269			
Dicembre	25.200	26.834			
<b>Totale annuo</b>	<b>191.394</b>	<b>185.097</b>			

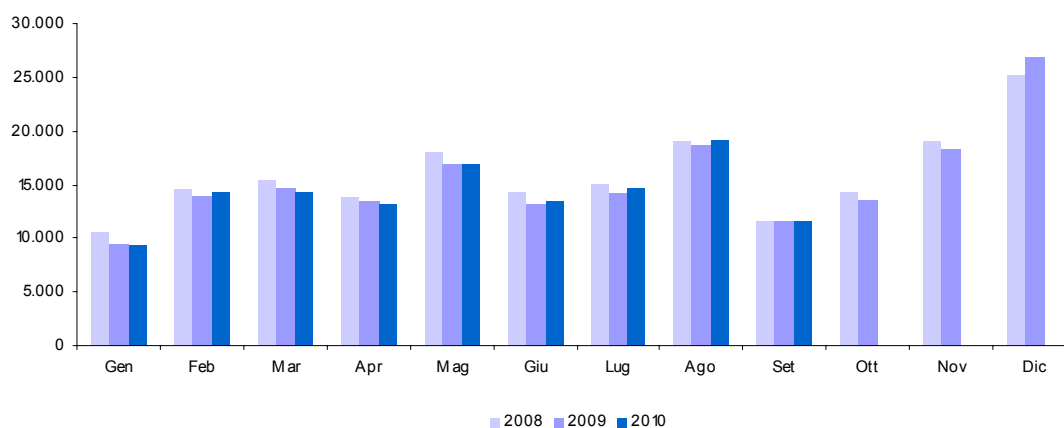

## 5. IRE (cap. 1023)

Accertamenti (in milioni di euro)	Consuntivo 2008	Preconsuntivo 2009	Preconsuntivo 2010	Variazioni assolute 2009-2010	Variazioni % 2009-2010
<b>Totale Gennaio - Settembre</b>	<b>116.388</b>	<b>113.707</b>	<b>117.192</b>	<b>3.485</b>	<b>3,1%</b>
Gennaio	19.623	19.601	19.995	394	2,0%
Febbraio	11.089	10.474	10.513	39	0,4%
Marzo	10.825	10.908	11.047	139	1,3%
Aprile	10.818	10.335	11.148	813	7,9%
Maggio	10.595	11.449	11.374	-75	-0,7%
Giugno	15.569	13.277	14.240	963	7,3%
Luglio	17.731	16.420	16.318	-102	-0,6%
Agosto	10.170	12.908	13.333	425	3,3%
Settembre	9.968	8.335	9.224	889	10,7%
Ottobre	11.402	11.060			
Novembre	14.128	19.209			
Dicembre	21.327	13.473			
<b>Totale annuo</b>	<b>163.245</b>	<b>157.449</b>			

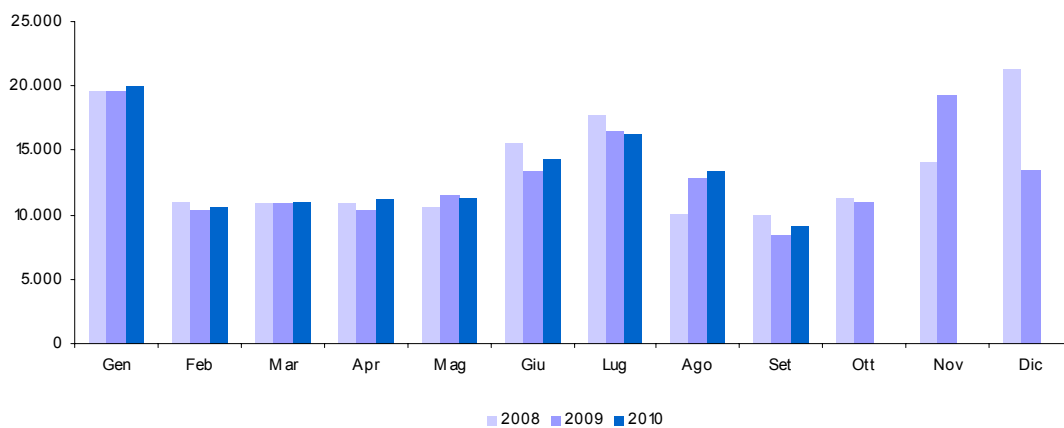

**5.a. IRE - Ritenute dipendenti settore pubblico (cap. 1023, art. 2, 15)**

Accertamenti (in milioni di euro)	Consuntivo 2008	Preconsuntivo 2009	Preconsuntivo 2010	Variazioni assolute 2009-2010	Variazioni % 2009-2010
<b>Totale Gennaio - Settembre</b>	<b>40.543</b>	<b>42.166</b>	<b>44.527</b>	<b>2.361</b>	<b>5,6%</b>
Gennaio	7.287	8.233	8.772	539	6,5%
Febbraio	4.655	4.524	4.543	19	0,4%
Marzo	4.354	4.861	4.860	-1	0,0%
Aprile	4.500	4.163	4.923	760	18,3%
Maggio	4.456	4.715	4.817	102	2,2%
Giugno	4.528	4.545	4.854	309	6,8%
Luglio	4.096	4.391	4.504	113	2,6%
Agosto	3.811	4.106	4.227	121	2,9%
Settembre	2.856	2.628	3.027	399	15,2%
Ottobre	4.444	4.817			
Novembre	4.463	4.899			
Dicembre	6.424	6.788			
<b>Totale annuo</b>	<b>55.874</b>	<b>58.670</b>			

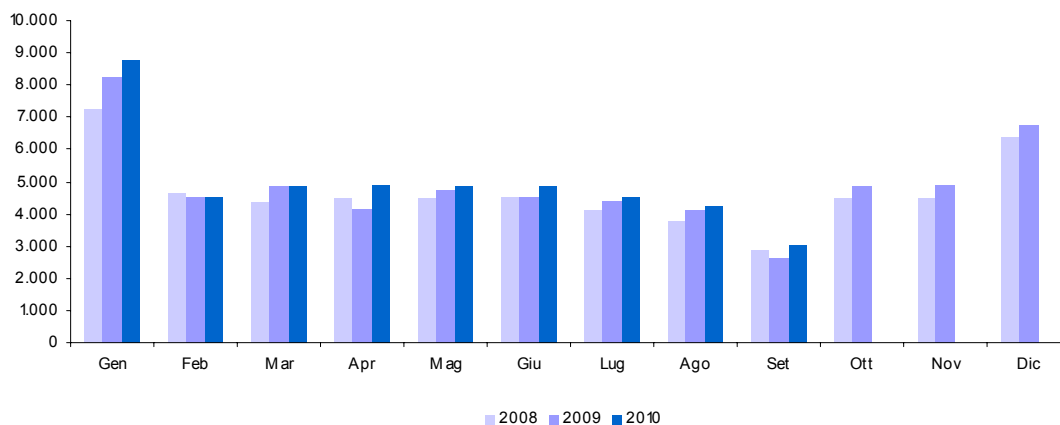



**5.b. IRE - Ritenute dipendenti settore privato (cap. 1023, art. 3, 17, 18, 21, 25)**

Accertamenti (in milioni di euro)	Consuntivo 2008	Preconsuntivo 2009	Preconsuntivo 2010	Variazioni assolute 2009-2010	Variazioni % 2009-2010
<b>Totale Gennaio - Settembre</b>	<b>50.814</b>	<b>48.729</b>	<b>49.371</b>	<b>642</b>	<b>1,3%</b>
Gennaio	10.864	9.866	9.753	-113	-1,1%
Febbraio	5.230	4.815	4.883	68	1,4%
Marzo	5.225	4.814	4.962	148	3,1%
Aprile	5.162	4.984	4.995	11	0,2%
Maggio	4.865	5.512	5.300	-212	-3,8%
Giugno	5.266	4.929	5.131	202	4,1%
Luglio	6.318	6.369	6.529	160	2,5%
Agosto	3.670	3.993	4.131	138	3,5%
Settembre	4.214	3.447	3.687	240	7,0%
Ottobre	4.608	4.382			
Novembre	4.825	4.687			
Dicembre	5.374	4.982			
<b>Totale annuo</b>	<b>65.621</b>	<b>62.780</b>			

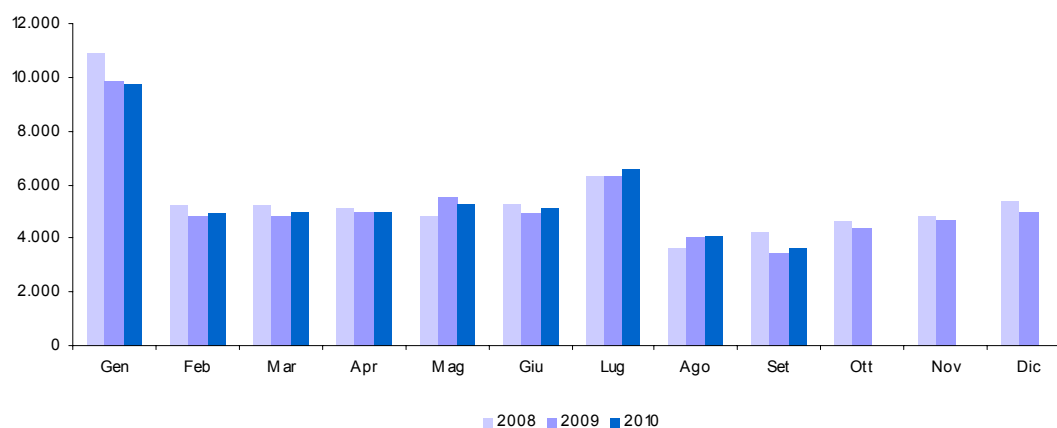

**5.c. IRE - Ritenute lavoratori autonomi (cap. 1023, art. 4)**

Accertamenti (in milioni di euro)	Consuntivo 2008	Preconsuntivo 2009	Preconsuntivo 2010	Variazioni assolute 2009-2010	Variazioni % 2009-2010
<b>Totale Gennaio - Settembre</b>	<b>10.422</b>	<b>10.214</b>	<b>10.315</b>	<b>101</b>	<b>1,0%</b>
Gennaio	1.360	1.376	1.367	-9	-0,7%
Febbraio	1.115	1.063	1.017	-46	-4,3%
Marzo	1.187	1.156	1.149	-7	-0,6%
Aprile	1.104	1.127	1.171	44	3,9%
Maggio	1.212	1.138	1.163	25	2,2%
Giugno	1.172	1.091	1.133	42	3,8%
Luglio	1.118	1.119	1.125	6	0,5%
Agosto	1.299	1.325	1.317	-8	-0,6%
Settembre	855	819	873	54	6,6%
Ottobre	974	944			
Novembre	1.142	1.110			
Dicembre	1.275	1.188			
<b>Totale annuo</b>	<b>13.813</b>	<b>13.456</b>			

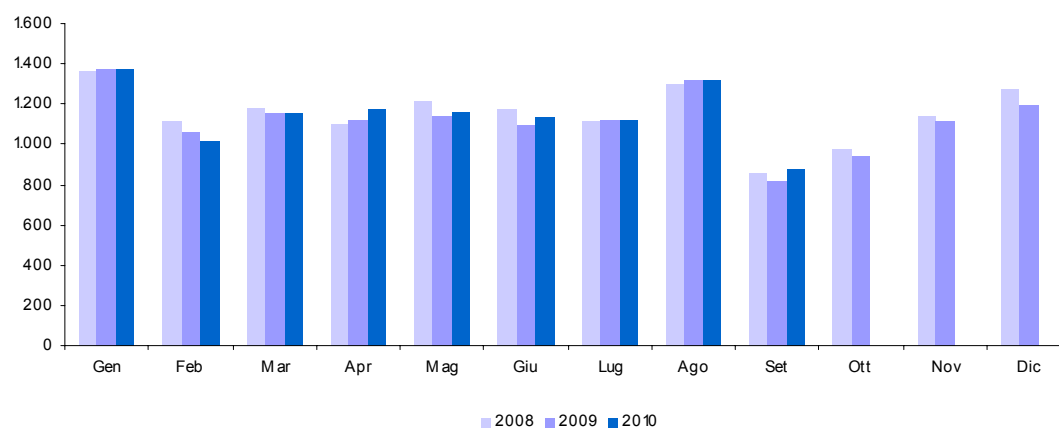

**5.d. IRE - Saldo** (cap. 1023, art. 9, 11, 13, 16, 19, 26)

Accertamenti (in milioni di euro)	Consuntivo 2008	Preconsuntivo 2009	Preconsuntivo 2010	Variazioni assolute 2009-2010	Variazioni % 2009-2010
<b>Totale Gennaio - Settembre</b>	<b>6.236</b>	<b>4.780</b>	<b>5.556</b>	<b>776</b>	<b>16,2%</b>
Gennaio	15	16	21	5	31,3%
Febbraio	12	15	17	2	13,3%
Marzo	15	16	20	4	25,0%
Aprile	11	12	14	2	16,7%
Maggio	20	20	27	7	35,0%
Giugno	1.752	933	1.244	311	33,3%
Luglio	2.613	1.617	1.723	106	6,6%
Agosto	745	1.441	1.714	273	18,9%
Settembre	1.053	710	776	66	9,3%
Ottobre	715	463			
Novembre	318	491			
Dicembre	132	77			
<b>Totale annuo</b>	<b>7.401</b>	<b>5.811</b>			

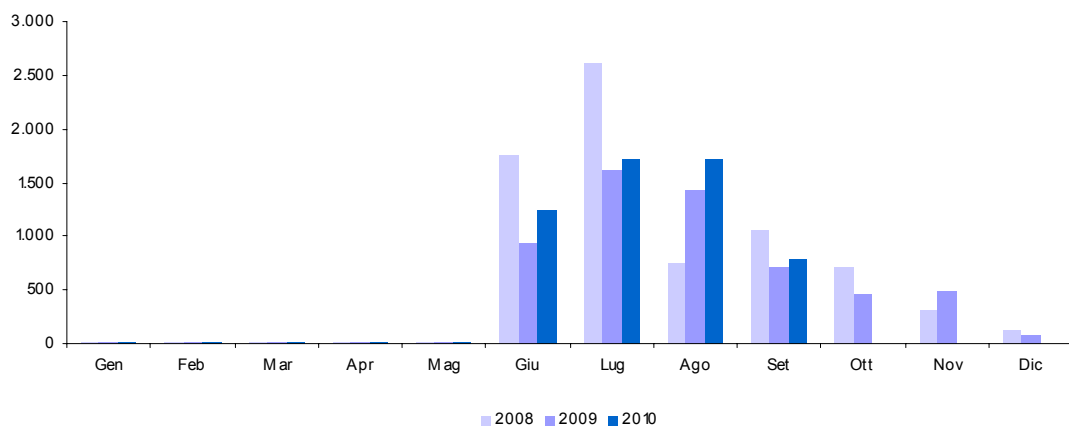

**5.e. IRE - Acconto** (cap. 1023, art. 10, 12, 14, 20, 23, 27)

Accertamenti (in milioni di euro)	Consuntivo 2008	Preconsuntivo 2009	Preconsuntivo 2010	Variazioni assolute 2009-2010	Variazioni % 2009-2010
<b>Totale Gennaio - Settembre</b>	<b>8.373</b>	<b>7.818</b>	<b>7.299</b>	<b>-519</b>	<b>-6,6%</b>
Gennaio	97	110	82	-28	-25,5%
Febbraio	77	57	53	-4	-7,0%
Marzo	44	61	56	-5	-8,2%
Aprile	41	49	45	-4	-8,2%
Maggio	42	64	67	3	4,7%
Giugno	2.851	1.779	1.878	99	5,6%
Luglio	3.586	2.924	2.437	-487	-16,7%
Agosto	645	2.043	1.944	-99	-4,8%
Settembre	990	731	737	6	0,8%
Ottobre	661	454			
Novembre	3.380	8.022			
Dicembre	8.122	438			
<b>Totale annuo</b>	<b>20.536</b>	<b>16.732</b>			

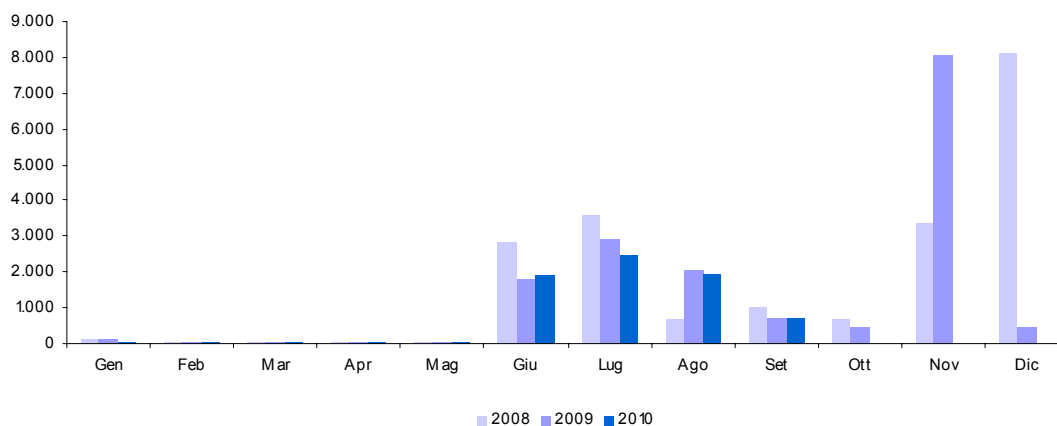

## 6. IRES (cap. 1024)

Accertamenti (in milioni di euro)	Consuntivo 2008	Preconsuntivo 2009	Preconsuntivo 2010	Variazioni assolute 2009-2010	Variazioni % 2009-2010
<b>Totale Gennaio - Settembre</b>	<b>26.191</b>	<b>21.287</b>	<b>20.191</b>	<b>-1.096</b>	<b>-5,1%</b>
Gennaio	269	235	211	-24	-10,2%
Febbraio	912	188	181	-7	-3,7%
Marzo	358	930	646	-284	-30,5%
Aprile	185	261	130	-131	-50,2%
Maggio	381	264	407	143	54,2%
Giugno	12.552	9.784	10.267	483	4,9%
Luglio	7.215	6.489	4.676	-1.813	-27,9%
Agosto	1.760	1.880	1.993	113	6,0%
Settembre	2.559	1.256	1.680	424	33,8%
Ottobre	1.455	765			
Novembre	2.546	14.735			
Dicembre	17.526	409			
<b>Totale annuo</b>	<b>47.718</b>	<b>37.196</b>			

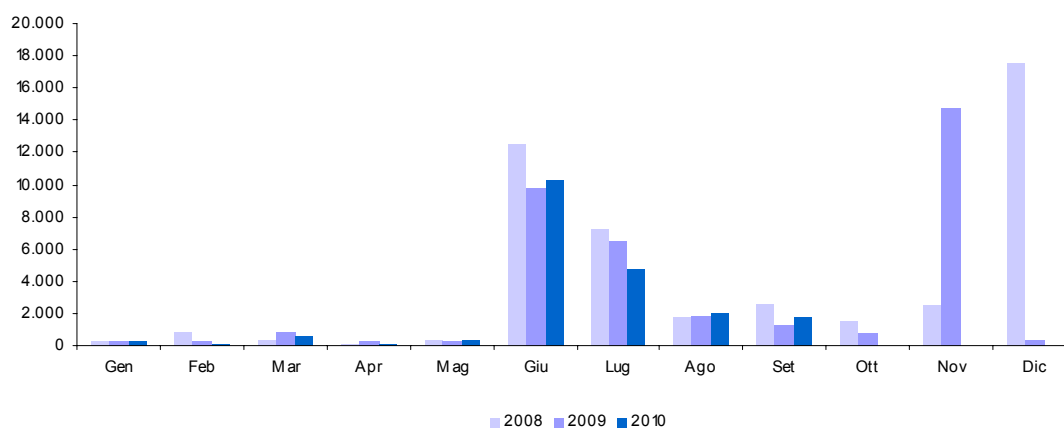

**6.a. IRES - Saldo** (cap. 1024, art. 2)

Accertamenti (in milioni di euro)	Consuntivo 2008	Preconsuntivo 2009	Preconsuntivo 2010	Variazioni assolute 2009-2010	Variazioni % 2009-2010
<b>Totale Gennaio - Settembre</b>	<b>10.774</b>	<b>9.260</b>	<b>8.062</b>	<b>-1.198</b>	<b>-12,9%</b>
Gennaio	96	95	40	-55	-57,9%
Febbraio	75	61	62	1	1,6%
Marzo	154	163	85	-78	-47,9%
Aprile	70	124	40	-84	-67,7%
Maggio	106	77	59	-18	-23,4%
Giugno	4.943	4.107	4.266	159	3,9%
Luglio	3.205	3.203	1.925	-1.278	-39,9%
Agosto	822	789	849	60	7,6%
Settembre	1.303	641	736	95	14,8%
Ottobre	681	421			
Novembre	500	337			
Dicembre	323	105			
<b>Totale annuo</b>	<b>12.278</b>	<b>10.123</b>			

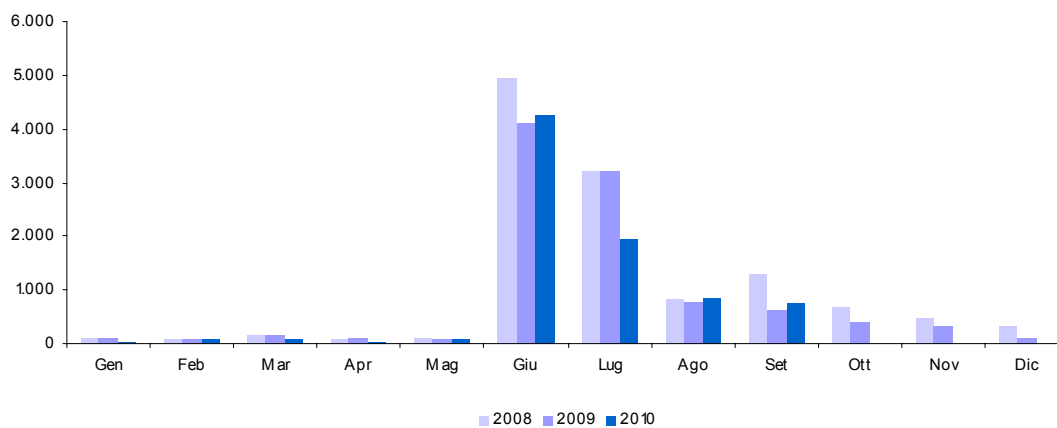

**6.b. IRES - Acconto** (cap. 1024, art. 8)

Accertamenti (in milioni di euro)	Consuntivo 2008	Preconsuntivo 2009	Preconsuntivo 2010	Variazioni assolute 2009-2010	Variazioni % 2009-2010
<b>Totale Gennaio - Settembre</b>	<b>15.417</b>	<b>12.027</b>	<b>12.129</b>	<b>102</b>	<b>0,8%</b>
Gennaio	173	140	171	31	22,1%
Febbraio	837	127	119	-8	-6,3%
Marzo	204	767	561	-206	-26,9%
Aprile	115	137	90	-47	-34,3%
Maggio	275	187	348	161	86,1%
Giugno	7.609	5.677	6.001	324	5,7%
Luglio	4.010	3.286	2.751	-535	-16,3%
Agosto	938	1.091	1.144	53	4,9%
Settembre	1.256	615	944	329	53,5%
Ottobre	774	344			
Novembre	2.046	14.398			
Dicembre	17.203	304			
<b>Totale annuo</b>	<b>35.440</b>	<b>27.073</b>			

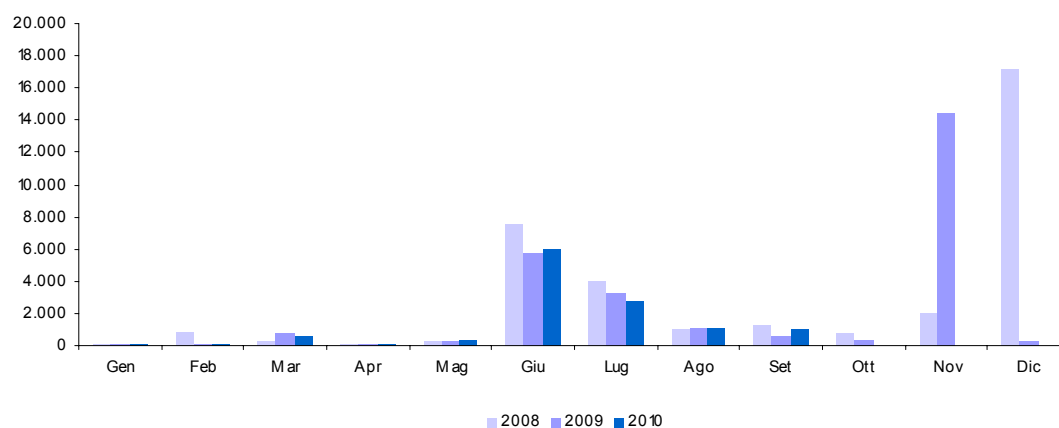

**7. Autoliquidazione totale (IRE saldo e acconto, IRES saldo e acconto)**

Accertamenti (in milioni di euro)	Consuntivo 2008	Preconsuntivo 2009	Preconsuntivo 2010	Variazioni assolute 2009-2010	Variazioni % 2009-2010
<b>Totale Gennaio - Settembre</b>	<b>40.800</b>	<b>33.885</b>	<b>33.046</b>	<b>-839</b>	<b>-2,5%</b>
Gennaio	381	361	314	-47	-13,0%
Febbraio	1.001	260	251	-9	-3,5%
Marzo	417	1.007	722	-285	-28,3%
Aprile	237	322	189	-133	-41,3%
Maggio	443	348	501	153	44,0%
Giugno	17.155	12.496	13.389	893	7,1%
Luglio	13.414	11.030	8.836	-2.194	-19,9%
Agosto	3.150	5.364	5.651	287	5,4%
Settembre	4.602	2.697	3.193	496	18,4%
Ottobre	2.831	1.682			
Novembre	6.244	23.248			
Dicembre	25.780	924			
<b>Totale annuo</b>	<b>75.655</b>	<b>59.739</b>			

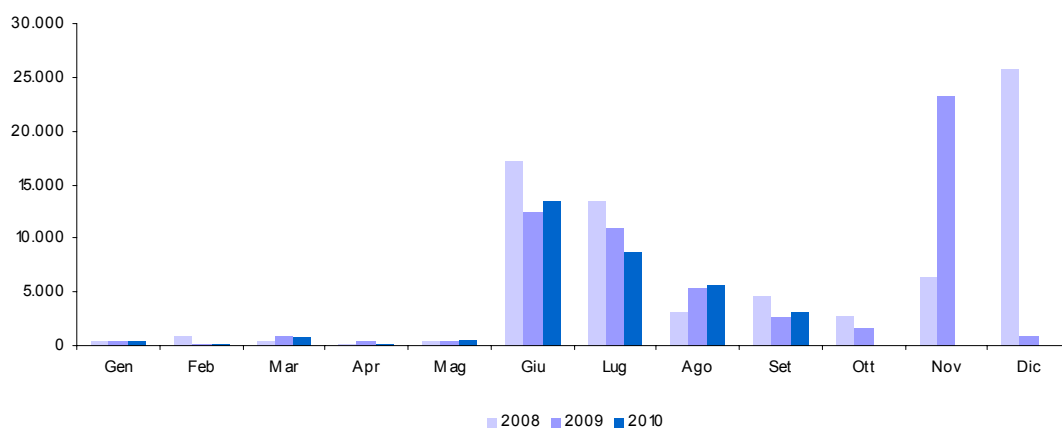



**8. Imposta sostitutiva delle imposte sui redditi  
nonché ritenute sugli interessi e gli altri redditi di capitale (cap. 1026)**

<i>Accertamenti (in milioni di euro)</i>	<i>Consuntivo 2008</i>	<i>Preconsuntivo 2009</i>	<i>Preconsuntivo 2010</i>	<i>Variazioni assolute 2009-2010</i>	<i>Variazioni % 2009-2010</i>
<b>Totale Gennaio - Settembre</b>	<b>8.907</b>	<b>8.917</b>	<b>4.609</b>	<b>-4.308</b>	<b>-48,3%</b>
Gennaio	401	498	318	-180	-36,1%
Febbraio	1.682	1.539	356	-1.183	-76,9%
Marzo	392	453	417	-36	-7,9%
Aprile	896	1.697	814	-883	-52,0%
Maggio	575	460	337	-123	-26,7%
Giugno	3.499	2.963	1.112	-1.851	-62,5%
Luglio	666	662	574	-88	-13,3%
Agosto	420	310	307	-3	-1,0%
Settembre	376	335	374	39	11,6%
Ottobre	2.412	2.682			
Novembre	452	278			
Dicembre	558	371			
<b>Totale annuo</b>	<b>12.329</b>	<b>12.248</b>			

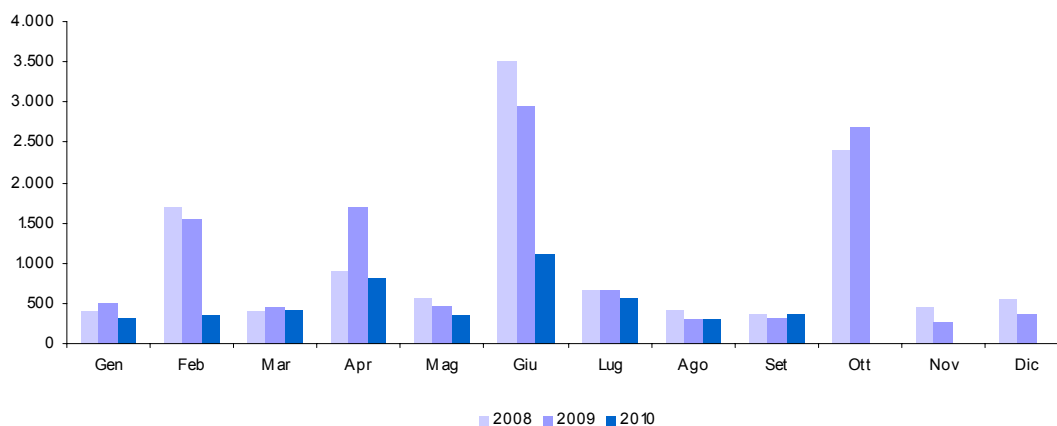

**8.a. Sostitutiva - Ritenuta interessi banche (cap. 1026, art. 5)**

Accertamenti (in milioni di euro)	Consuntivo 2008	Preconsuntivo 2009	Preconsuntivo 2010	Variazioni assolute 2009-2010	Variazioni % 2009-2010
<b>Totale Gennaio - Settembre</b>	<b>3.292</b>	<b>4.296</b>	<b>692</b>	<b>-3.604</b>	<b>-83,9%</b>
Gennaio	1	1		-1	-100,0%
Febbraio	1.233	1.104	111	-993	-89,9%
Marzo	2	2	3	1	50,0%
Aprile	274	1.019	206	-813	-79,8%
Maggio	1	1		-1	-100,0%
Giugno	1.777	2.164	303	-1.861	-86,0%
Luglio	3	1	3	2	200,0%
Agosto	1	4	66	62	1550,0%
Settembre					
Ottobre	1.782	2.197			
Novembre	3	8			
Dicembre			3		
<b>Totale annuo</b>		<b>6.504</b>			

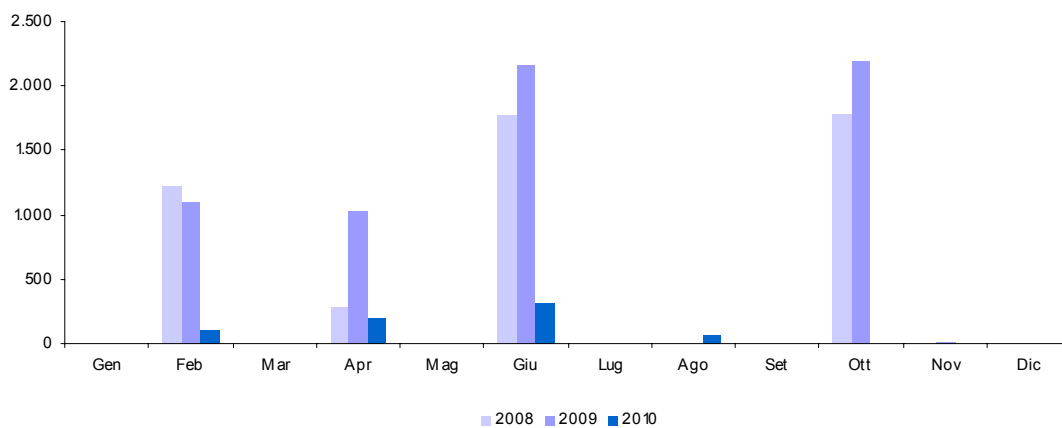

**8.b. Sostitutiva - Ritenuta interessi obbligazioni** (cap. 1026, art. 23)

Accertamenti (in milioni di euro)	Consuntivo 2008	Preconsuntivo 2009	Preconsuntivo 2010	Variazioni assolute 2009-2010	Variazioni % 2009-2010
<b>Totale Gennaio - Settembre</b>	<b>4.723</b>	<b>3.808</b>	<b>3.161</b>	<b>-647</b>	<b>-17,0%</b>
Gennaio	272	371	213	-158	-42,6%
Febbraio	342	335	179	-156	-46,6%
Marzo	330	413	365	-48	-11,6%
Aprile	462	518	519	1	0,2%
Maggio	530	424	280	-144	-34,0%
Giugno	1.641	741	720	-21	-2,8%
Luglio	493	467	388	-79	-16,9%
Agosto	331	246	174	-72	-29,3%
Settembre	322	293	323	30	10,2%
Ottobre	540	397			
Novembre	381	223			
Dicembre	433	324			
<b>Totale annuo</b>	<b>6.077</b>	<b>4.752</b>			

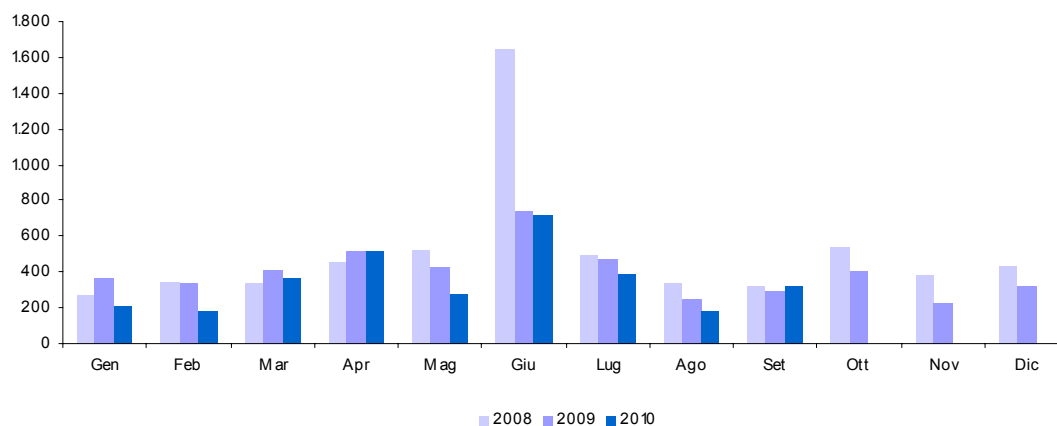

### 9. Sostitutiva sulla rivalutazione dei beni aziendali e sullo smobilizzo dei fondi in sospensione d'imposta (cap. 1033)

<i>Accertamenti (in milioni di euro)</i>	<i>Consuntivo 2008</i>	<i>Preconsuntivo 2009</i>	<i>Preconsuntivo 2010</i>	<i>Variazioni assolute 2009-2010</i>	<i>Variazioni % 2009-2010</i>
<b>Totale Gennaio - Settembre</b>	<b>225</b>	<b>3</b>	<b>1</b>	<b>-2</b>	<b>-66,7%</b>
Gennaio					
Febbraio	1	1		-1	-100,0%
Marzo					
Aprile					
Maggio	2				
Giugno	114	1		-1	-100,0%
Luglio	40	1	1		
Agosto	1				
Settembre	67				
Ottobre					
Novembre	1				
Dicembre	2				
<b>Totale annuo</b>	<b>228</b>				

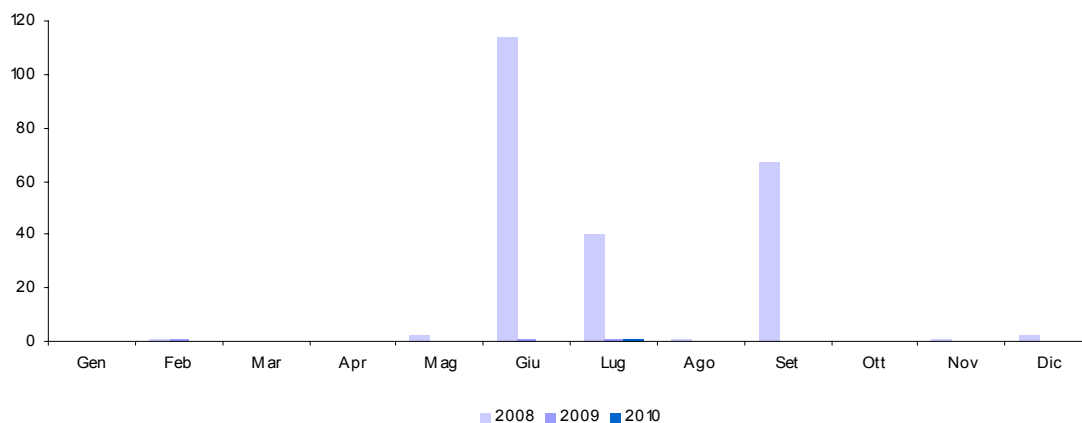

**10. Imposta sulle riserve matematiche dei rami vita delle imprese assicurative (cap. 1148)**

<i>Accertamenti (in milioni di euro)</i>	<i>Consuntivo 2008</i>	<i>Preconsuntivo 2009</i>	<i>Preconsuntivo 2010</i>	<i>Variazioni assolute 2009-2010</i>	<i>Variazioni % 2009-2010</i>
<b>Totale Gennaio - Settembre</b>	<b>1.090</b>	<b>1.103</b>	<b>1.332</b>	<b>229</b>	<b>20,8%</b>
Gennaio					
Febbraio		4		-4	-100,0%
Marzo					
Aprile					
Maggio	5	4		-4	-100,0%
Giugno	1.080	1.091	1.284	193	17,7%
Luglio	5		48	48	100,0%
Agosto		4		-4	-100,0%
Settembre					
Ottobre	1	5			
Novembre	1				
Dicembre	176				
<b>Totale annuo</b>	<b>1.268</b>				

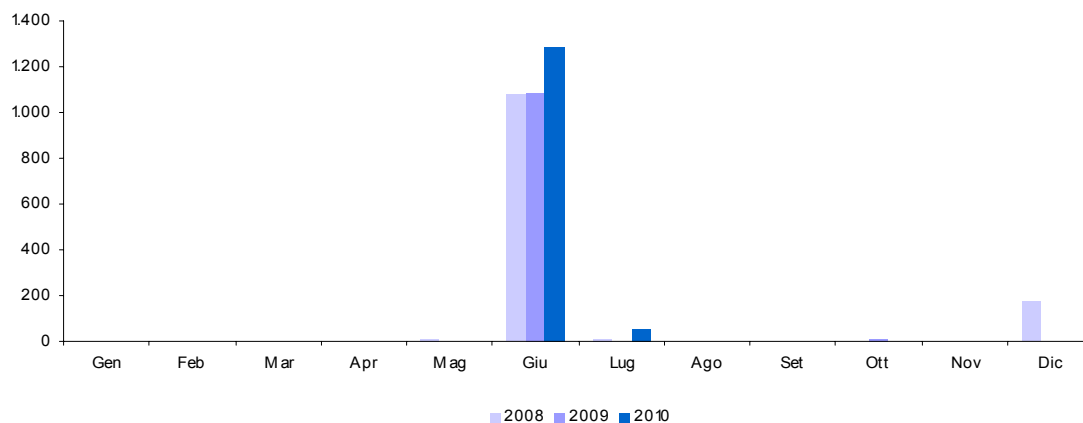

**11. Imposte sostitutive sui redditi da capitale e sulle plusvalenze (cap. 1034)**

<i>Accertamenti (in milioni di euro)</i>	<i>Consuntivo 2008</i>	<i>Preconsuntivo 2009</i>	<i>Preconsuntivo 2010</i>	<i>Variazioni assolute 2009-2010</i>	<i>Variazioni % 2009-2010</i>
<b>Totale Gennaio - Settembre</b>	<b>904</b>	<b>459</b>	<b>749</b>	<b>290</b>	<b>63,2%</b>
Gennaio	59	24	36	12	50,0%
Febbraio	336	155	406	251	161,9%
Marzo	38	20	28	8	40,0%
Aprile	19	38	26	-12	-31,6%
Maggio	21	11	35	24	218,2%
Giugno	268	69	82	13	18,8%
Luglio	97	70	63	-7	-10,0%
Agosto	35	41	43	2	4,9%
Settembre	31	31	30	-1	-3,2%
Ottobre	29	82			
Novembre	33	6			
Dicembre	38	48			
<b>Totale annuo</b>	<b>1.004</b>	<b>595</b>			

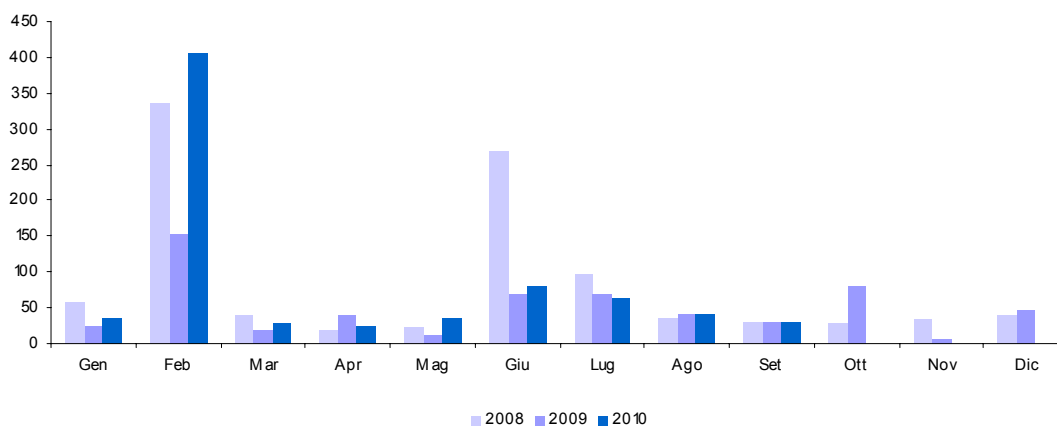

**13. Registro (cap. 1201)**

<i>Accertamenti (in milioni di euro)</i>	<i>Consuntivo 2008</i>	<i>Preconsuntivo 2009</i>	<i>Preconsuntivo 2010</i>	<i>Variazioni assolute 2009-2010</i>	<i>Variazioni % 2009-2010</i>
<b>Totale Gennaio - Settembre</b>	<b>3.883</b>	<b>3.405</b>	<b>3.609</b>	<b>204</b>	<b>6,0%</b>
Gennaio	504	370	365	-5	-1,4%
Febbraio	472	469	513	44	9,4%
Marzo	453	344	432	88	25,6%
Aprile	441	405	390	-15	-3,7%
Maggio	441	379	404	25	6,6%
Giugno	433	399	415	16	4,0%
Luglio	534	483	457	-26	-5,4%
Agosto	381	346	553	207	59,8%
Settembre	224	210	80	-130	-61,9%
Ottobre	438	385			
Novembre	386	385			
Dicembre	678	550			
<b>Totale annuo</b>	<b>5.385</b>	<b>4.725</b>			

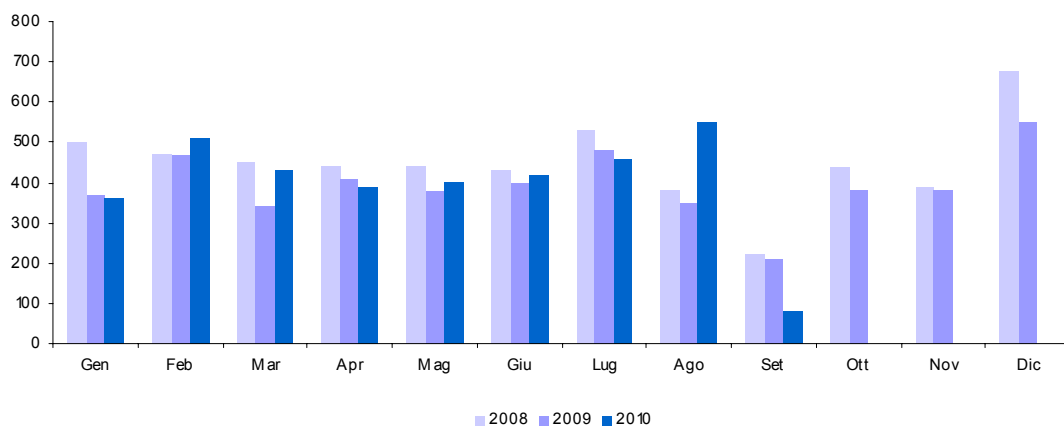

**14. IVA (cap. 1203)**

<i>Accertamenti (in milioni di euro)</i>	<i>Consuntivo 2008</i>	<i>Preconsuntivo 2009</i>	<i>Preconsuntivo 2010</i>	<i>Variazioni assolute 2009-2010</i>	<i>Variazioni % 2009-2010</i>
<b>Totale Gennaio - Settembre</b>	<b>82.635</b>	<b>74.914</b>	<b>77.781</b>	<b>2.867</b>	<b>3,8%</b>
Gennaio	5.376	4.674	4.840	166	3,6%
Febbraio	7.955	7.379	7.304	-75	-1,0%
Marzo	9.571	8.438	8.519	81	1,0%
Aprile	8.402	7.627	8.035	408	5,3%
Maggio	12.839	11.583	11.886	303	2,6%
Giugno	8.962	7.631	8.185	554	7,3%
Luglio	9.379	8.277	9.070	793	9,6%
Agosto	13.687	13.165	13.416	251	1,9%
Settembre	6.464	6.140	6.526	386	6,3%
Ottobre	8.486	8.235			
Novembre	12.772	11.961			
Dicembre	15.579	15.984			
<b>Totale annuo</b>	<b>119.472</b>	<b>111.094</b>			

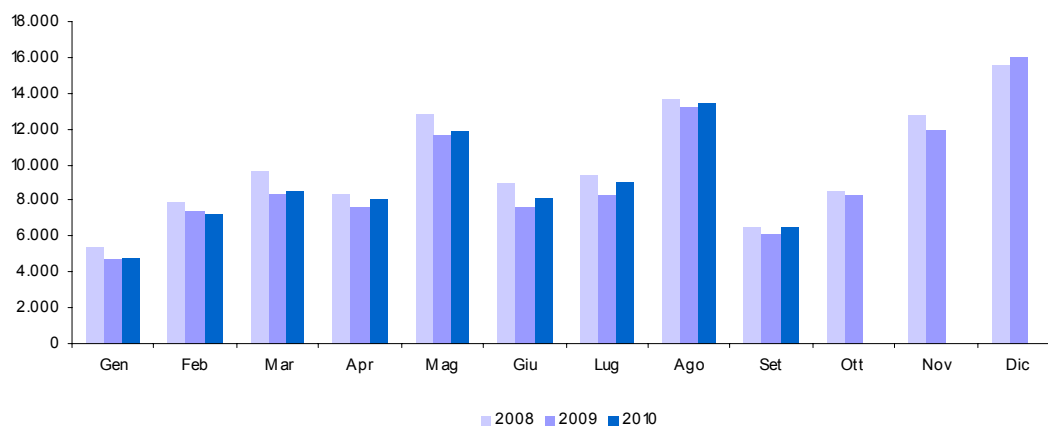



**14.a. IVA - Scambi interni (cap. 1203, art. 1)**

Accertamenti (in milioni di euro)	Consuntivo 2008	Preconsuntivo 2009	Preconsuntivo 2010	Variazioni assolute 2009-2010	Variazioni % 2009-2010
<b>Totale Gennaio - Settembre</b>	<b>70.541</b>	<b>66.802</b>	<b>67.288</b>	<b>486</b>	<b>0,7%</b>
Gennaio	3.938	3.793	3.835	42	1,1%
Febbraio	6.735	6.563	6.275	-288	-4,4%
Marzo	8.349	7.539	7.355	-184	-2,4%
Aprile	7.097	6.722	6.987	265	3,9%
Maggio	11.554	10.736	10.734	-2	0,0%
Giugno	7.623	6.693	6.912	219	3,3%
Luglio	7.730	7.271	7.759	488	6,7%
Agosto	12.510	12.349	12.256	-93	-0,8%
Settembre	5.005	5.136	5.175	39	0,8%
Ottobre	7.245	7.257			
Novembre	11.713	11.010			
Dicembre	14.599	15.032			
<b>Totale annuo</b>	<b>104.098</b>	<b>100.101</b>			

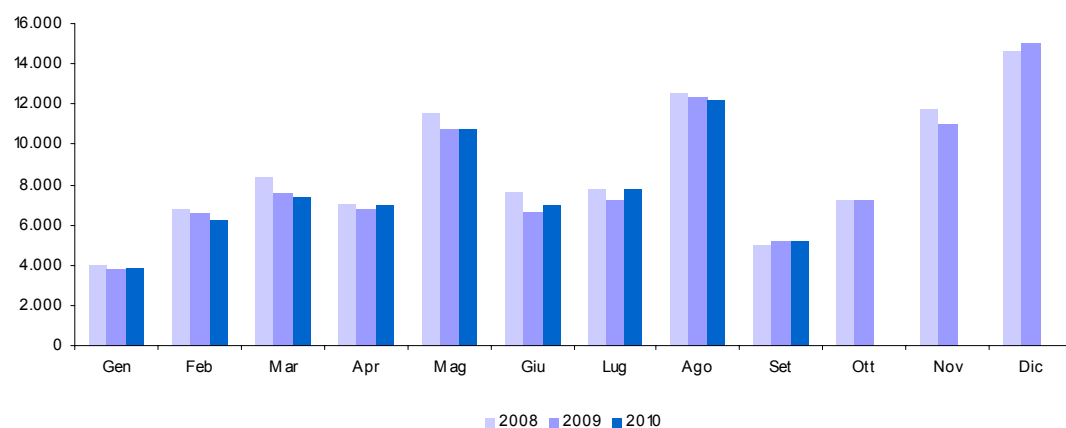

**14.b. IVA - Importazioni** (cap. 1203, art. 2)

Accertamenti (in milioni di euro)	Consuntivo 2008	Preconsuntivo 2009	Preconsuntivo 2010	Variazioni assolute 2009-2010	Variazioni % 2009-2010
<b>Totale Gennaio - Settembre</b>	<b>12.094</b>	<b>8.112</b>	<b>10.493</b>	<b>2.381</b>	<b>29,4%</b>
Gennaio	1.438	881	1.005	124	14,1%
Febbraio	1.220	816	1.029	213	26,1%
Marzo	1.222	899	1.164	265	29,5%
Aprile	1.305	905	1.048	143	15,8%
Maggio	1.285	847	1.152	305	36,0%
Giugno	1.339	938	1.273	335	35,7%
Luglio	1.649	1.006	1.311	305	30,3%
Agosto	1.177	816	1.160	344	42,2%
Settembre	1.459	1.004	1.351	347	34,6%
Ottobre	1.241	978			
Novembre	1.059	951			
Dicembre	980	952			
<b>Totale annuo</b>	<b>15.374</b>	<b>10.993</b>			

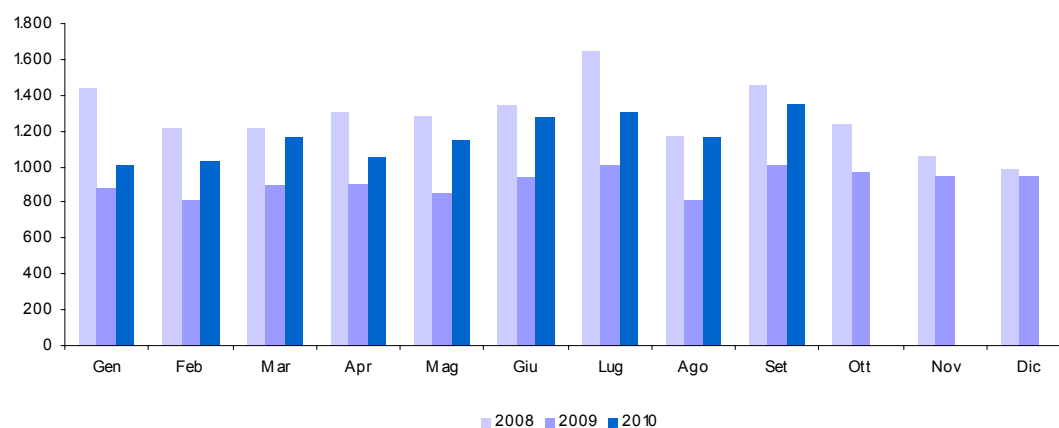

**15. Bollo (cap. 1205)**

<i>Accertamenti (in milioni di euro)</i>	<i>Consuntivo 2008</i>	<i>Preconsuntivo 2009</i>	<i>Preconsuntivo 2010</i>	<i>Variazioni assolute 2009-2010</i>	<i>Variazioni % 2009-2010</i>
<b>Totale Gennaio - Settembre</b>	<b>2.499</b>	<b>2.498</b>	<b>2.396</b>	<b>-102</b>	<b>-4,1%</b>
Gennaio	549	519	496	-23	-4,4%
Febbraio	213	196	192	-4	-2,0%
Marzo	325	285	310	25	8,8%
Aprile	173	170	190	20	11,8%
Maggio	305	318	276	-42	-13,2%
Giugno	139	187	172	-15	-8,0%
Luglio	327	341	361	20	5,9%
Agosto	166	140	143	3	2,1%
Settembre	302	342	256	-86	-25,1%
Ottobre	211	208			
Novembre	642	596			
Dicembre	2.053	2.469			
<b>Totale annuo</b>	<b>5.405</b>	<b>5.771</b>			

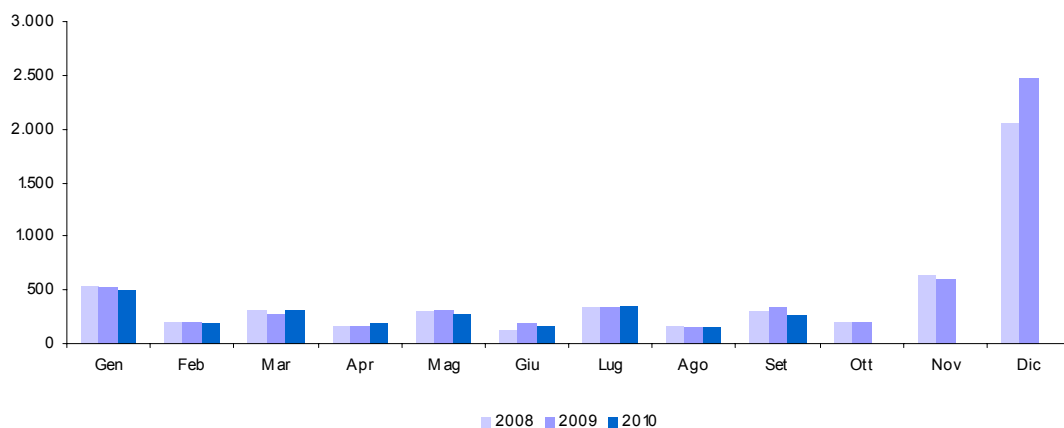

**16. Assicurazioni (cap. 1208)**

<i>Accertamenti (in milioni di euro)</i>	<i>Consuntivo 2008</i>	<i>Preconsuntivo 2009</i>	<i>Preconsuntivo 2010</i>	<i>Variazioni assolute 2009-2010</i>	<i>Variazioni % 2009-2010</i>
<b>Totale Gennaio - Settembre</b>	<b>1.927</b>	<b>1.833</b>	<b>1.339</b>	<b>-494</b>	<b>-27,0%</b>
Gennaio	6	5	3	-2	-40,0%
Febbraio	347	331	337	6	1,8%
Marzo	89	49	38	-11	-22,4%
Aprile	233	198	30	-168	-84,8%
Maggio	256	259	59	-200	-77,2%
Giugno	247	240	169	-71	-29,6%
Luglio	225	212	198	-14	-6,6%
Agosto	231	240	226	-14	-5,8%
Settembre	293	299	279	-20	-6,7%
Ottobre	172	175			
Novembre	208	204			
Dicembre	788	1.498			
<b>Totale annuo</b>	<b>3.095</b>	<b>3.710</b>			

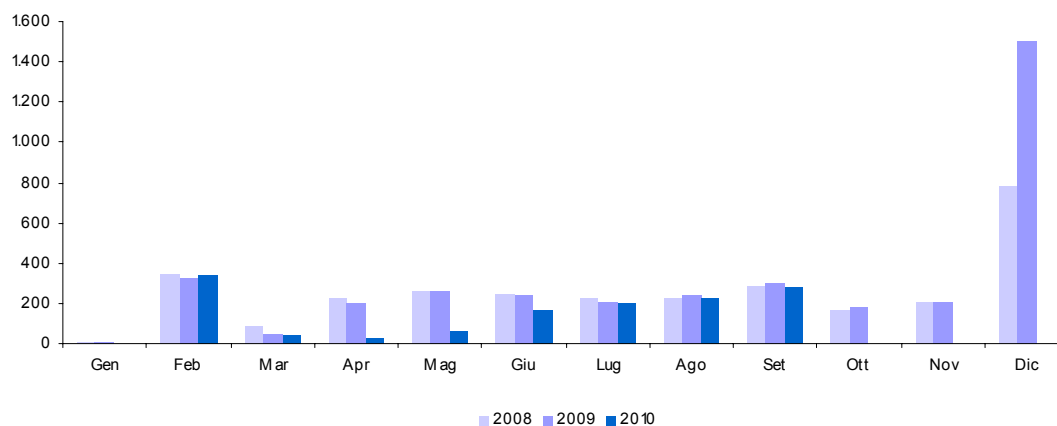

**17. Ipotecaria (cap. 1210)**

<i>Accertamenti (in milioni di euro)</i>	<i>Consuntivo 2008</i>	<i>Preconsuntivo 2009</i>	<i>Preconsuntivo 2010</i>	<i>Variazioni assolute 2009-2010</i>	<i>Variazioni % 2009-2010</i>
<b>Totale Gennaio - Settembre</b>	<b>1.724</b>	<b>1.469</b>	<b>1.496</b>	<b>27</b>	<b>1,8%</b>
Gennaio	238	173	171	-2	-1,2%
Febbraio	203	153	204	51	33,3%
Marzo	197	172	181	9	5,2%
Aprile	197	180	166	-14	-7,8%
Maggio	189	154	164	10	6,5%
Giugno	185	173	179	6	3,5%
Luglio	243	223	187	-36	-16,1%
Agosto	179	152	156	4	2,6%
Settembre	93	89	88	-1	-1,1%
Ottobre	193	168			
Novembre	168	169			
Dicembre	312	251			
<b>Totale annuo</b>	<b>2.397</b>	<b>2.057</b>			

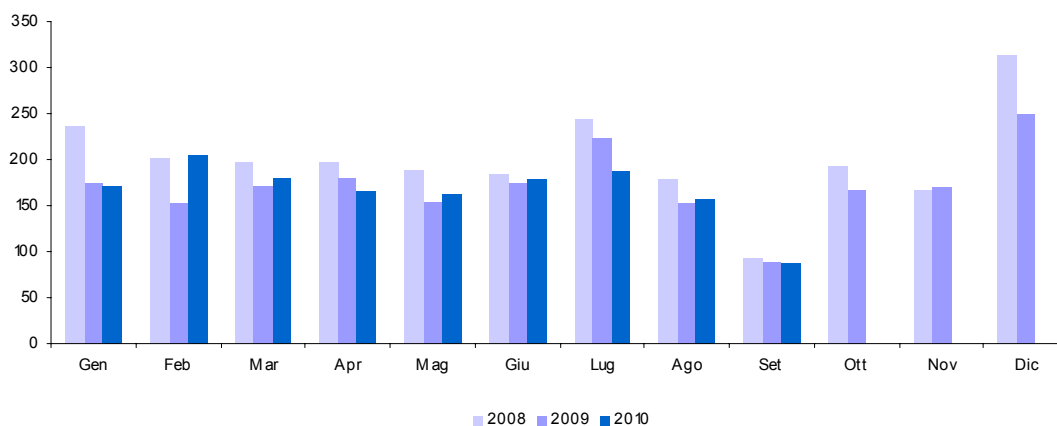

**18. Canoni di abbonamento radio e TV (cap. 1216)**

<i>Accertamenti (in milioni di euro)</i>	<i>Consuntivo 2008</i>	<i>Preconsuntivo 2009</i>	<i>Preconsuntivo 2010</i>	<i>Variazioni assolute 2009-2010</i>	<i>Variazioni % 2009-2010</i>
<b>Totale Gennaio - Settembre</b>	<b>1.597</b>	<b>1.616</b>	<b>1.637</b>	<b>21</b>	<b>1,3%</b>
Gennaio		1	1		
Febbraio	1.456	1.465	1.499	34	2,3%
Marzo	1	55	48	-7	-12,7%
Aprile	86	22		-22	-100,0%
Maggio	14		24	24	100,0%
Giugno	1	40	15	-25	-62,5%
Luglio	20	20	41	21	105,0%
Agosto	13	9		-9	-100,0%
Settembre	6	4	9	5	125,0%
Ottobre	19	1			
Novembre	7	10			
Dicembre	6	17			
<b>Totale annuo</b>	<b>1.629</b>	<b>1.644</b>			

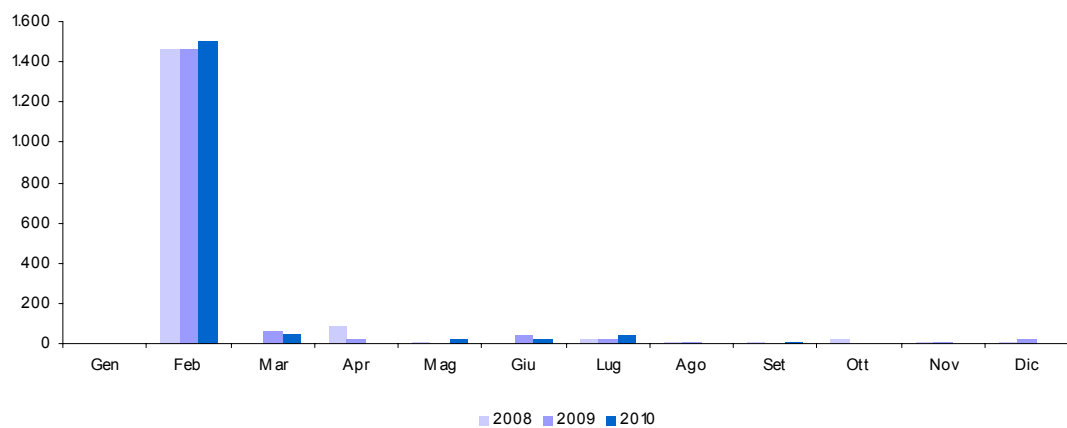

**19. Concessioni governative (cap. 1217)**

<i>Accertamenti (in milioni di euro)</i>	<i>Consuntivo 2008</i>	<i>Preconsuntivo 2009</i>	<i>Preconsuntivo 2010</i>	<i>Variazioni assolute 2009-2010</i>	<i>Variazioni % 2009-2010</i>
<b>Totale Gennaio - Settembre</b>	<b>1.280</b>	<b>1.290</b>	<b>1.292</b>	<b>2</b>	<b>0,2%</b>
Gennaio	133	79	74	-5	-6,3%
Febbraio	118	158	167	9	5,7%
Marzo	361	391	375	-16	-4,1%
Aprile	82	79	105	26	32,9%
Maggio	67	60	123	63	105,0%
Giugno	122	130	72	-58	-44,6%
Luglio	151	137	82	-55	-40,1%
Agosto	79	93	149	56	60,2%
Settembre	167	163	145	-18	-11,0%
Ottobre	54	79			
Novembre	117	131			
Dicembre	133	98			
<b>Totale annuo</b>	<b>1.584</b>	<b>1.598</b>			

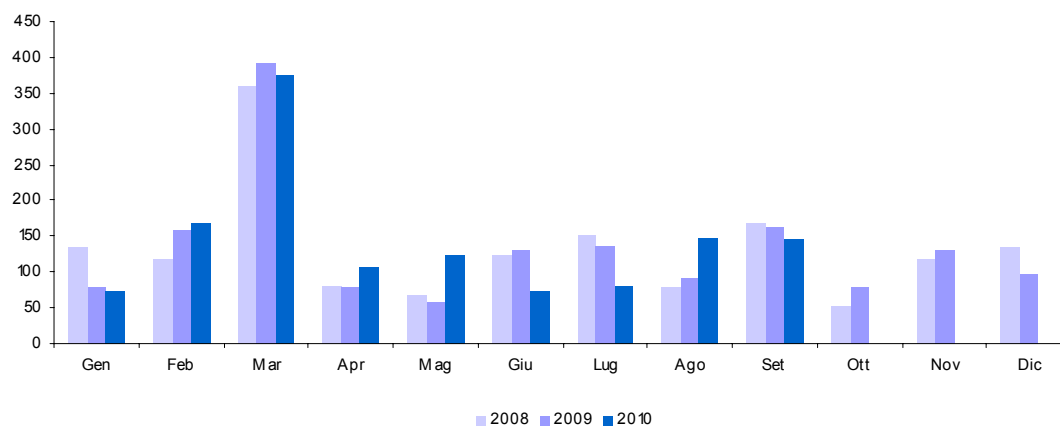

**20. Tasse automobilistiche (cap. 1218)**

<i>Accertamenti (in milioni di euro)</i>	<i>Consuntivo 2008</i>	<i>Preconsuntivo 2009</i>	<i>Preconsuntivo 2010</i>	<i>Variazioni assolute 2009-2010</i>	<i>Variazioni % 2009-2010</i>
<b>Totale Gennaio - Settembre</b>	<b>445</b>	<b>474</b>	<b>463</b>	<b>-11</b>	<b>-2,3%</b>
Gennaio	26	29	30	1	3,4%
Febbraio	72	64	68	4	6,3%
Marzo	23	136	158	22	16,2%
Aprile	136	41	23	-18	-43,9%
Maggio	37	21	22	1	4,8%
Giugno	41	36	39	3	8,3%
Luglio	69	89	72	-17	-19,1%
Agosto	18	14	9	-5	-35,7%
Settembre	23	44	42	-2	-4,5%
Ottobre	83	40			
Novembre	23	70			
Dicembre	58	41			
<b>Totale annuo</b>	<b>609</b>	<b>625</b>			

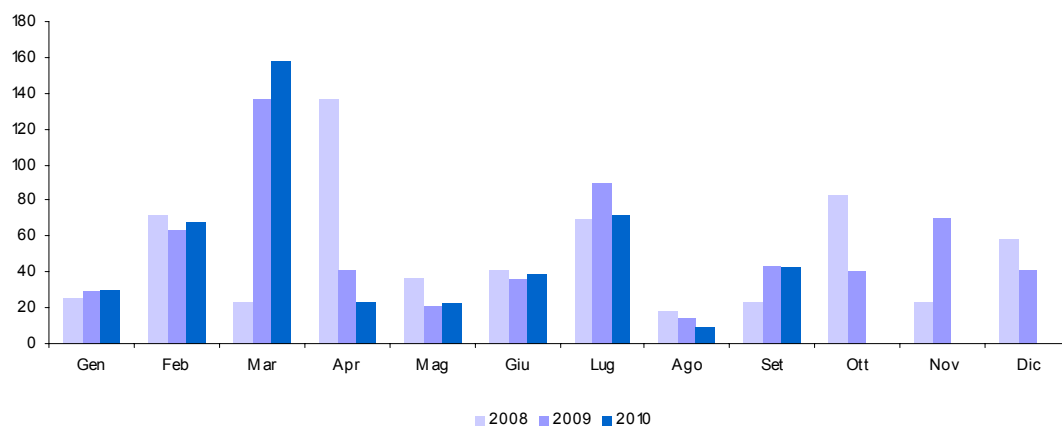



**21. Imposta sugli spettacoli e sul gioco nelle case da gioco (cap. 1230)**

<i>Accertamenti (in milioni di euro)</i>	<i>Consuntivo 2008</i>	<i>Preconsuntivo 2009</i>	<i>Preconsuntivo 2010</i>	<i>Variazioni assolute 2009-2010</i>	<i>Variazioni % 2009-2010</i>
<b>Totale Gennaio - Settembre</b>	<b>42</b>	<b>43</b>	<b>39</b>	<b>-4</b>	<b>-9,3%</b>
Gennaio	3	4	3	-1	-25,0%
Febbraio	4	10	3	-7	-70,0%
Marzo	16	15	14	-1	-6,7%
Aprile	4	3	3		
Maggio	3		3	3	100,0%
Giugno	3		4	4	100,0%
Luglio	3	4	3	-1	-25,0%
Agosto	3	3	3		
Settembre	3	4	3	-1	-25,0%
Ottobre	3	3			
Novembre	3	2			
Dicembre	14	3			
<b>Totale annuo</b>	<b>62</b>	<b>51</b>			

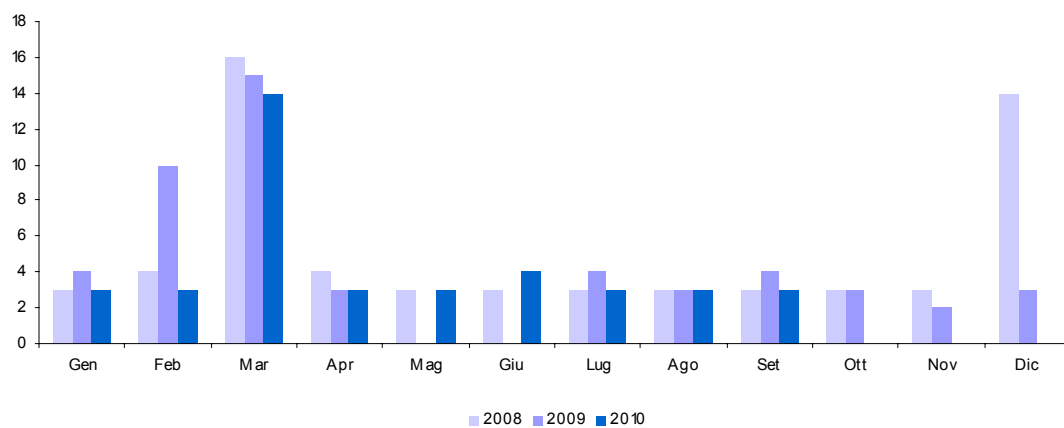

**22. Successioni e donazioni (cap. 1239)**

<i>Accertamenti (in milioni di euro)</i>	<i>Consuntivo 2008</i>	<i>Preconsuntivo 2009</i>	<i>Preconsuntivo 2010</i>	<i>Variazioni assolute 2009-2010</i>	<i>Variazioni % 2009-2010</i>
<b>Totale Gennaio - Settembre</b>	<b>260</b>	<b>323</b>	<b>345</b>	<b>22</b>	<b>6,8%</b>
Gennaio	20	30	27	-3	-10,0%
Febbraio	20	35	38	3	8,6%
Marzo	26	35	47	12	34,3%
Aprile	33	43	42	-1	-2,3%
Maggio	36	38	41	3	7,9%
Giugno	33	43	44	1	2,3%
Luglio	41	40	44	4	10,0%
Agosto	29	28	32	4	14,3%
Settembre	22	31	30	-1	-3,2%
Ottobre	35	37			
Novembre	34	39			
Dicembre	39	46			
<b>Totale annuo</b>	<b>368</b>	<b>445</b>			

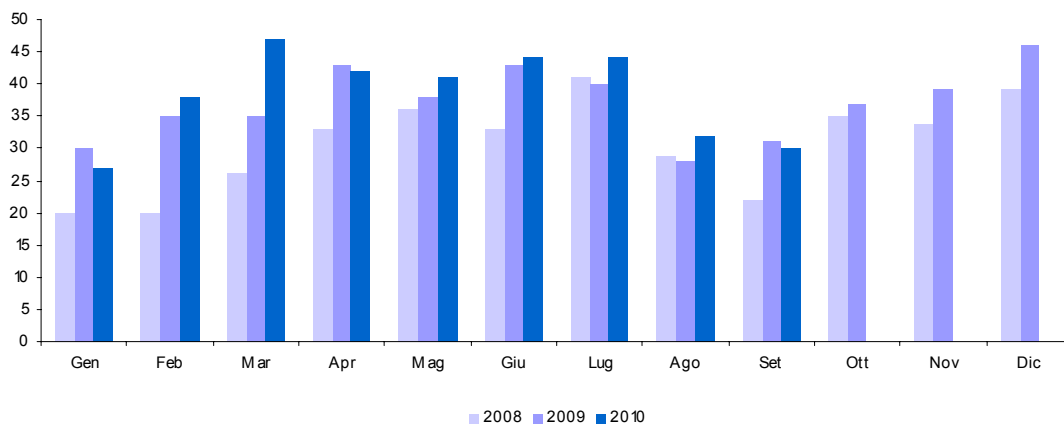

**23. Diritti catastali e di scritturato (cap. 1243)**

<i>Accertamenti (in milioni di euro)</i>	<i>Consuntivo 2008</i>	<i>Preconsuntivo 2009</i>	<i>Preconsuntivo 2010</i>	<i>Variazioni assolute 2009-2010</i>	<i>Variazioni % 2009-2010</i>
<b>Totale Gennaio - Settembre</b>	<b>809</b>	<b>678</b>	<b>673</b>	<b>-5</b>	<b>-0,7%</b>
Gennaio	109	77	80	3	3,9%
Febbraio	93	74	79	5	6,8%
Marzo	93	78	82	4	5,1%
Aprile	94	84	76	-8	-9,5%
Maggio	82	72	77	5	6,9%
Giugno	88	82	81	-1	-1,2%
Luglio	116	103	88	-15	-14,6%
Agosto	82	69	70	1	1,4%
Settembre	52	39	40	1	2,6%
Ottobre	94	78			
Novembre	67	99			
Dicembre	136	106			
<b>Totale annuo</b>	<b>1.106</b>	<b>961</b>			

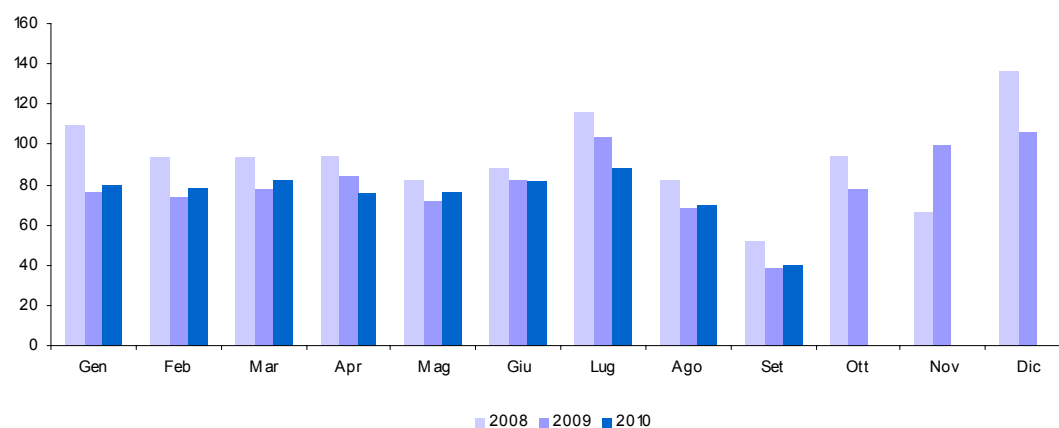

**24. Imposta di fabbricazione sugli spiriti (cap. 1401)**

<i>Accertamenti (in milioni di euro)</i>	<i>Consuntivo 2008</i>	<i>Preconsuntivo 2009</i>	<i>Preconsuntivo 2010</i>	<i>Variazioni assolute 2009-2010</i>	<i>Variazioni % 2009-2010</i>
<b>Totale Gennaio - Settembre</b>	<b>424</b>	<b>379</b>	<b>356</b>	<b>-23</b>	<b>-6,1%</b>
Gennaio	37	46	33	-13	-28,3%
Febbraio	49	21	35	14	66,7%
Marzo	46	37	37		
Aprile	54	44	57	13	29,5%
Maggio	53	46	48	2	4,3%
Giugno	53	65	23	-42	-64,6%
Luglio	41	23	51	28	121,7%
Agosto	50	47	44	-3	-6,4%
Settembre	41	50	28	-22	-44,0%
Ottobre	46	43			
Novembre	44	53			
Dicembre	82	84			
<b>Totale annuo</b>	<b>596</b>	<b>559</b>			

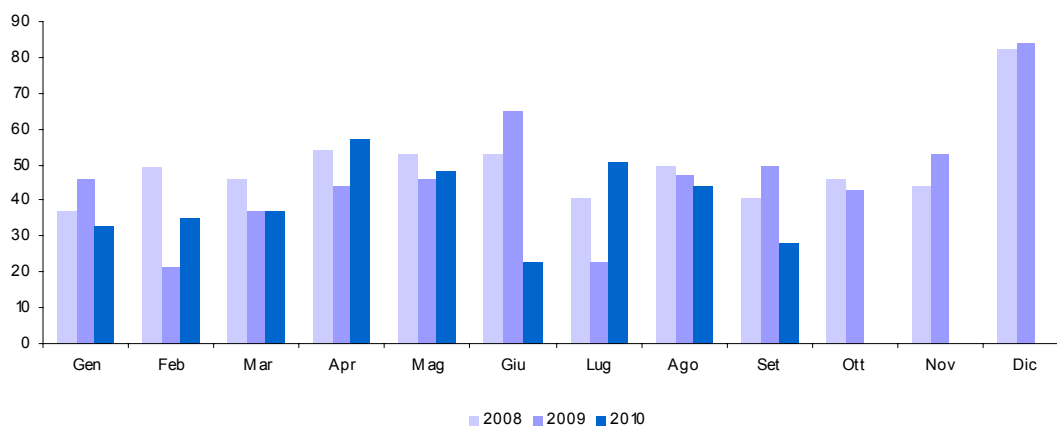

**25. Imposta di fabbricazione sugli oli minerali (cap. 1409)**

<i>Accertamenti (in milioni di euro)</i>	<i>Consuntivo 2008</i>	<i>Preconsuntivo 2009</i>	<i>Preconsuntivo 2010</i>	<i>Variazioni assolute 2009-2010</i>	<i>Variazioni % 2009-2010</i>
<b>Totale Gennaio - Settembre</b>	<b>14.679</b>	<b>14.726</b>	<b>13.865</b>	<b>-861</b>	<b>-5,8%</b>
Gennaio	1.172	1.136	926	-210	-18,5%
Febbraio	1.416	1.427	1.655	228	16,0%
Marzo	2.170	1.884	1.575	-309	-16,4%
Aprile	1.667	1.718	1.706	-12	-0,7%
Maggio	1.578	1.748	1.437	-311	-17,8%
Giugno	1.731	1.689	1.595	-94	-5,6%
Luglio	1.604	1.712	1.607	-105	-6,1%
Agosto	1.806	1.867	1.833	-34	-1,8%
Settembre	1.535	1.545	1.531	-14	-0,9%
Ottobre	1.759	1.757			
Novembre	1.858	1.833			
Dicembre	2.380	2.509			
<b>Totale annuo</b>	<b>20.676</b>	<b>20.825</b>			

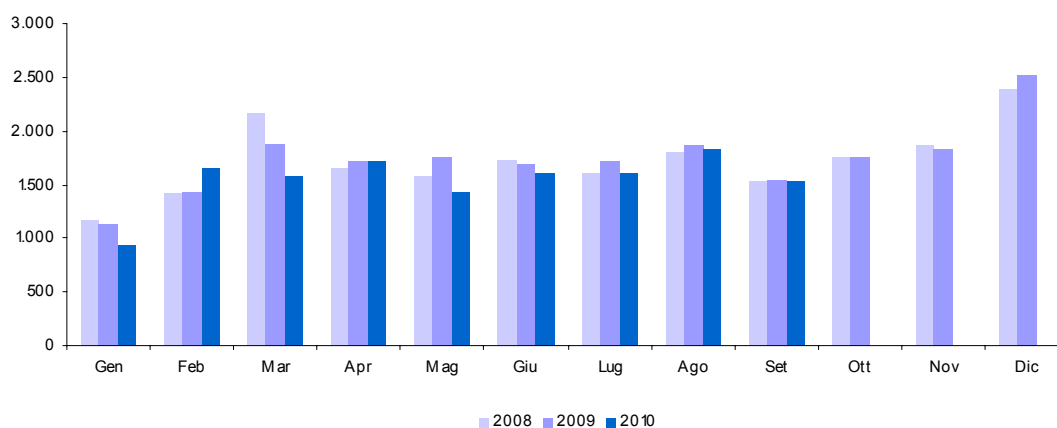

**26. Imposta di fabbricazione sui gas incondensabili (cap. 1410)**

<i>Accertamenti (in milioni di euro)</i>	<i>Consuntivo 2008</i>	<i>Preconsuntivo 2009</i>	<i>Preconsuntivo 2010</i>	<i>Variazioni assolute 2009-2010</i>	<i>Variazioni % 2009-2010</i>
<b>Totale Gennaio - Settembre</b>	<b>307</b>	<b>353</b>	<b>365</b>	<b>12</b>	<b>3,4%</b>
Gennaio	39	43	36	-7	-16,3%
Febbraio	45	50	68	18	36,0%
Marzo	42	62	54	-8	-12,9%
Aprile	49	42	53	11	26,2%
Maggio	31	14	22	8	57,1%
Giugno	27	48	31	-17	-35,4%
Luglio	4	6	33	27	450,0%
Agosto	39	27	33	6	22,2%
Settembre	31	61	35	-26	-42,6%
Ottobre	29	38			
Novembre	38	51			
Dicembre	91	76			
<b>Totale annuo</b>	<b>465</b>	<b>518</b>			

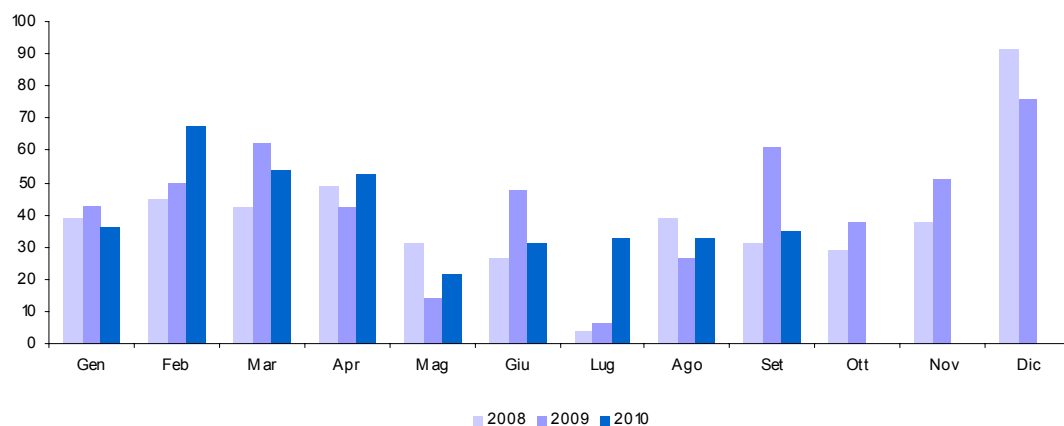

## 27. Imposta sull'energia elettrica e addizionali (cap. 1411)

Accertamenti (in milioni di euro)	Consuntivo 2008	Preconsuntivo 2009	Preconsuntivo 2010	Variazioni assolute 2009-2010	Variazioni % 2009-2010
<b>Totale Gennaio - Settembre</b>	<b>1.094</b>	<b>1.022</b>	<b>945</b>	<b>-77</b>	<b>-7,5%</b>
Gennaio	111	100	99	-1	-1,0%
Febbraio	97	90	100	10	11,1%
Marzo	307	313	229	-84	-26,8%
Aprile	82	67	72	5	7,5%
Maggio	93	85	81	-4	-4,7%
Giugno	101	87	86	-1	-1,1%
Luglio	97	75	88	13	17,3%
Agosto	105	113	96	-17	-15,0%
Settembre	101	92	94	2	2,2%
Ottobre	107	95			
Novembre	102	107			
Dicembre	99	108			
<b>Totale annuo</b>	<b>1.402</b>	<b>1.332</b>			

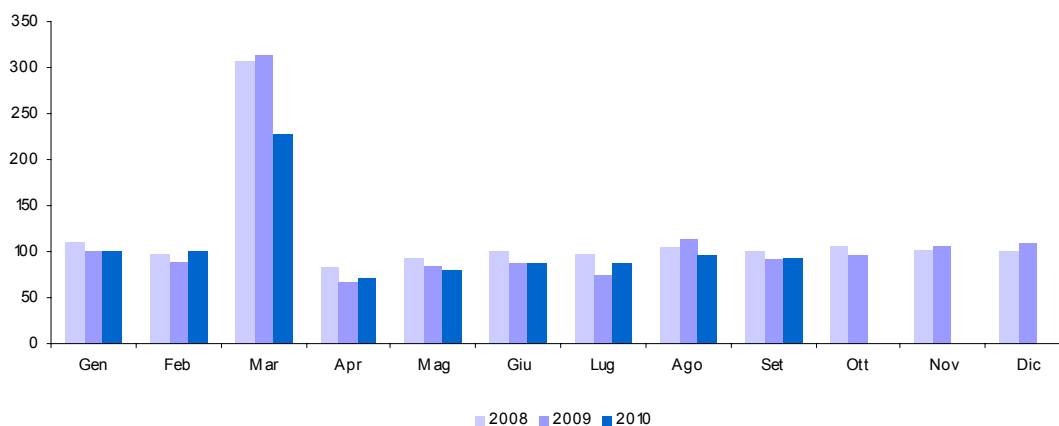

**28. Imposta di consumo sul gas metano (cap. 1421)**

<i>Accertamenti (in milioni di euro)</i>	<i>Consuntivo 2008</i>	<i>Preconsuntivo 2009</i>	<i>Preconsuntivo 2010</i>	<i>Variazioni assolute 2009-2010</i>	<i>Variazioni % 2009-2010</i>
<b>Totale Gennaio - Settembre</b>	<b>1.753</b>	<b>3.405</b>	<b>3.162</b>	<b>-243</b>	<b>-7,1%</b>
Gennaio	370	297	314	17	5,7%
Febbraio	242	230	316	86	37,4%
Marzo	98	742	413	-329	-44,3%
Aprile	59	577	382	-195	-33,8%
Maggio	90	309	406	97	31,4%
Giugno	143	310	330	20	6,5%
Luglio	219	314	333	19	6,1%
Agosto	255	313	332	19	6,1%
Settembre	277	313	336	23	7,3%
Ottobre	275	324			
Novembre	285	322			
Dicembre	247	305			
<b>Totale annuo</b>	<b>2.560</b>	<b>4.356</b>			

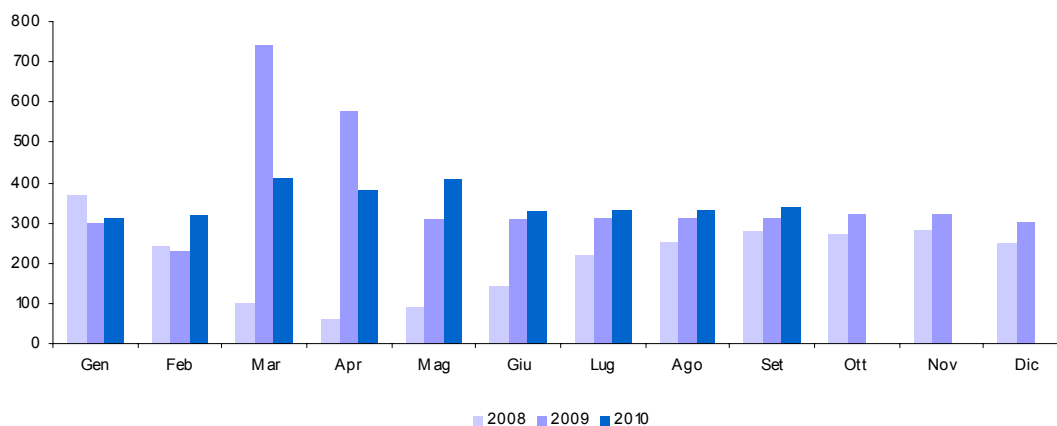



**29. Imposta di consumo sugli oli lubrificanti e sui bitumi di petrolio (cap. 1431)**

<i>Accertamenti (in milioni di euro)</i>	<i>Consuntivo 2008</i>	<i>Preconsuntivo 2009</i>	<i>Preconsuntivo 2010</i>	<i>Variazioni assolute 2009-2010</i>	<i>Variazioni % 2009-2010</i>
<b>Totale Gennaio - Settembre</b>	<b>282</b>	<b>225</b>	<b>209</b>	<b>-16</b>	<b>-7,1%</b>
Gennaio	30	34	1	-33	-97,1%
Febbraio	20		35	35	100,0%
Marzo	31	34	31	-3	-8,8%
Aprile	33	27	36	9	33,3%
Maggio	42	16		-16	-100,0%
Giugno	37	31	15	-16	-51,6%
Luglio	25	27	26	-1	-3,7%
Agosto	33	38	33	-5	-13,2%
Settembre	31	18	32	14	77,8%
Ottobre	35	23			
Novembre	26	37			
Dicembre	41	30			
<b>Totale annuo</b>	<b>384</b>	<b>315</b>			

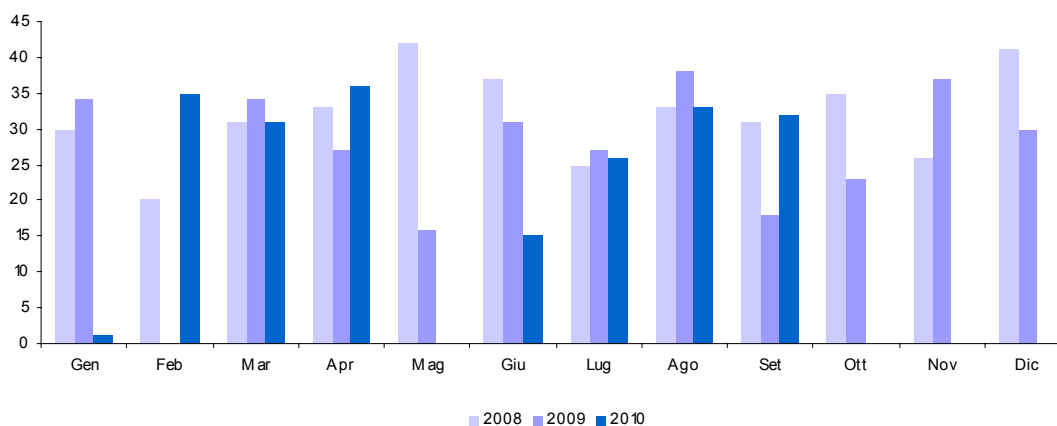

**30. Tabacchi (Imposta sul consumo) (cap. 1601)**

<i>Accertamenti (in milioni di euro)</i>	<i>Consuntivo 2008</i>	<i>Preconsuntivo 2009</i>	<i>Preconsuntivo 2010</i>	<i>Variazioni assolute 2009-2010</i>	<i>Variazioni % 2009-2010</i>
<b>Totale Gennaio - Settembre</b>	<b>7.801</b>	<b>7.910</b>	<b>7.998</b>	<b>88</b>	<b>1,1%</b>
Gennaio	804	857	925	68	7,9%
Febbraio	778	805	698	-107	-13,3%
Marzo	768	708	768	60	8,5%
Aprile	882	916	889	-27	-2,9%
Maggio	887	847	876	29	3,4%
Giugno	896	951	966	15	1,6%
Luglio	1.018	1.032	1.008	-24	-2,3%
Agosto	865	874	931	57	6,5%
Settembre	903	920	937	17	1,8%
Ottobre	903	867			
Novembre	768	777			
Dicembre	908	942			
<b>Totale annuo</b>	<b>10.380</b>	<b>10.496</b>			

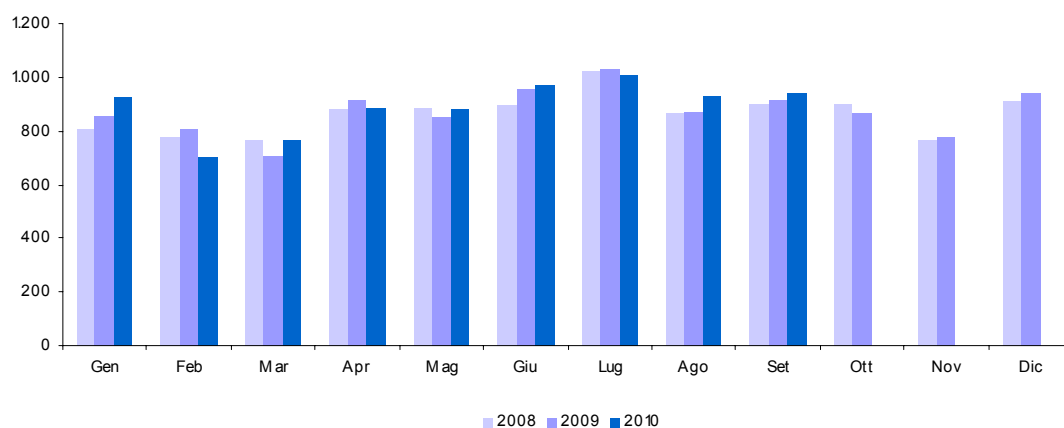

**31. Provento del lotto (cap. 1801)**

<i>Accertamenti (in milioni di euro)</i>	<i>Consuntivo 2008</i>	<i>Preconsuntivo 2009</i>	<i>Preconsuntivo 2010</i>	<i>Variazioni assolute 2009-2010</i>	<i>Variazioni % 2009-2010</i>
<b>Totale Gennaio - Settembre</b>	<b>4.433</b>	<b>4.234</b>	<b>3.674</b>	<b>-560</b>	<b>-13,2%</b>
Gennaio	532	522	425	-97	-18,6%
Febbraio	466	447	377	-70	-15,7%
Marzo	488	465	402	-63	-13,5%
Aprile	483	448	403	-45	-10,0%
Maggio	539	479	396	-83	-17,3%
Giugno	490	493	400	-93	-18,9%
Luglio	530	494	444	-50	-10,1%
Agosto	440	445	395	-50	-11,2%
Settembre	465	441	432	-9	-2,0%
Ottobre	483	452			
Novembre	461	441			
Dicembre	476	537			
<b>Totale annuo</b>	<b>5.853</b>	<b>5.664</b>			

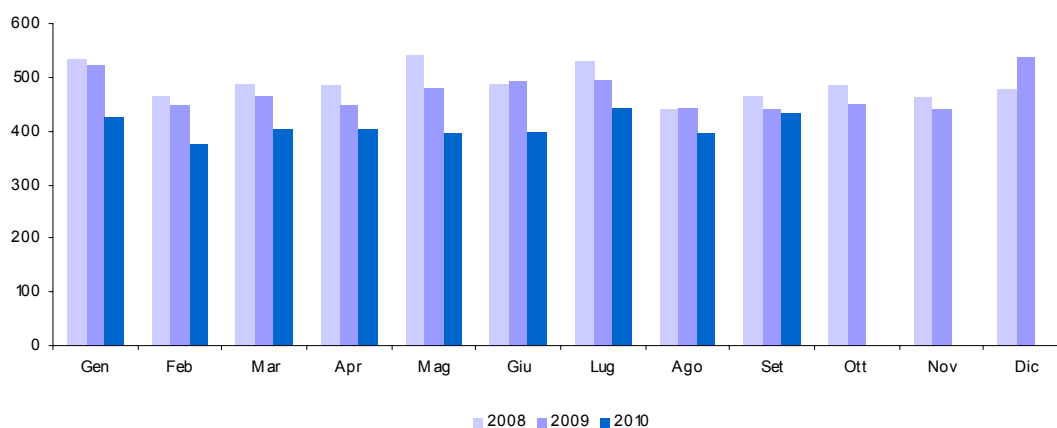

## 32. Proventi delle attività di gioco (cap. 1804)

<i>Accertamenti (in milioni di euro)</i>	<i>Consuntivo 2008</i>	<i>Preconsuntivo 2009</i>	<i>Preconsuntivo 2010</i>	<i>Variazioni assolute 2009-2010</i>	<i>Variazioni % 2009-2010</i>
<b>Totale Gennaio - Settembre</b>	<b>487</b>	<b>836</b>	<b>711</b>	<b>-125</b>	<b>-15,0%</b>
Gennaio	64	67	109	42	62,7%
Febbraio	45	61	86	25	41,0%
Marzo	48	70	68	-2	-2,9%
Aprile	52	64	79	15	23,4%
Maggio	46	67	64	-3	-4,5%
Giugno	47	79	57	-22	-27,8%
Luglio	54	113	54	-59	-52,2%
Agosto	50	217	70	-147	-67,7%
Settembre	81	98	124	26	26,5%
Ottobre	185	113			
Novembre	82	76			
Dicembre	79	75			
<b>Totale annuo</b>	<b>833</b>	<b>1.100</b>			

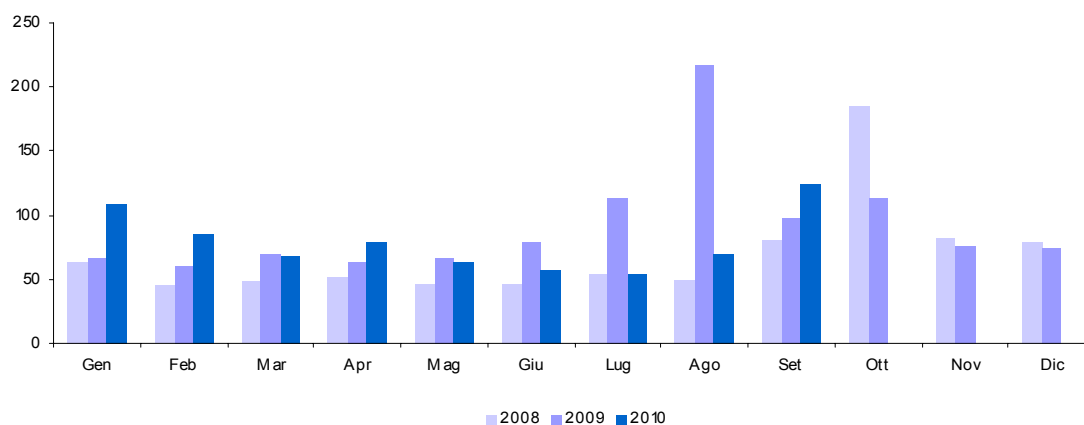

**33. Apparecchi e congegni di gioco (cap. 1821)**

<i>Accertamenti (in milioni di euro)</i>	<i>Consuntivo 2008</i>	<i>Preconsuntivo 2009</i>	<i>Preconsuntivo 2010</i>	<i>Variazioni assolute 2009-2010</i>	<i>Variazioni % 2009-2010</i>
<b>Totale Gennaio - Settembre</b>	<b>1.807</b>	<b>2.053</b>	<b>2.620</b>	<b>567</b>	<b>27,6%</b>
Gennaio	236	199	215	16	8,0%
Febbraio	175	204	277	73	35,8%
Marzo	93	241	331	90	37,3%
Aprile	350	232	302	70	30,2%
Maggio	118	247	318	71	28,7%
Giugno	316	228	274	46	20,2%
Luglio	192	251	301	50	19,9%
Agosto	213	235	335	100	42,6%
Settembre	114	216	267	51	23,6%
Ottobre	278	258			
Novembre	105	266			
Dicembre	302	366			
<b>Totale annuo</b>	<b>2.492</b>	<b>2.943</b>			

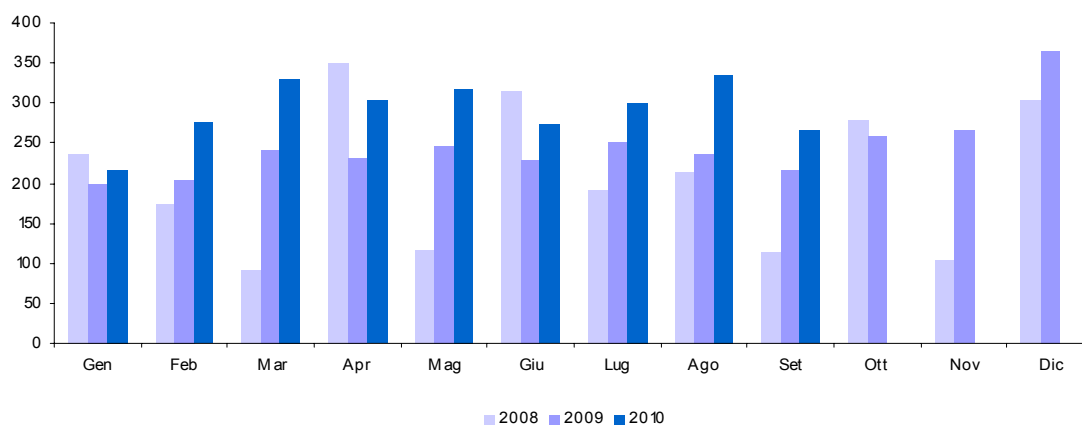



**APPENDICE STATISTICA 2**

**ENTRATE TRIBUTARIE  
DEGLI ENTI TERRITORIALI**





**1 T. Addizionale regionale IRE - totale**

<i>Accertamenti (in milioni di euro)</i>	<i>Consuntivo 2008</i>	<i>Preconsuntivo 2009</i>	<i>Preconsuntivo 2010</i>	<i>Variazioni assolute 2009-2010</i>	<i>Variazioni % 2009-2010</i>
<b>Totale Gennaio - Settembre</b>	<b>6.244</b>	<b>6.121</b>	<b>6.096</b>	<b>-25</b>	<b>-0,4%</b>
Gennaio	198	167	162	-5	-3,0%
Febbraio	455	439	447	8	1,8%
Marzo	494	555	509	-46	-8,3%
Aprile	625	622	641	19	3,1%
Maggio	622	624	631	7	1,1%
Giugno	1.019	844	892	48	5,7%
Luglio	1.338	1.173	1.085	-88	-7,5%
Agosto	702	965	989	24	2,5%
Settembre	791	732	740	8	1,1%
Ottobre	714	674			
Novembre	655	671			
Dicembre	616	623			
<b>Totale annuo</b>	<b>8.229</b>	<b>8.089</b>			

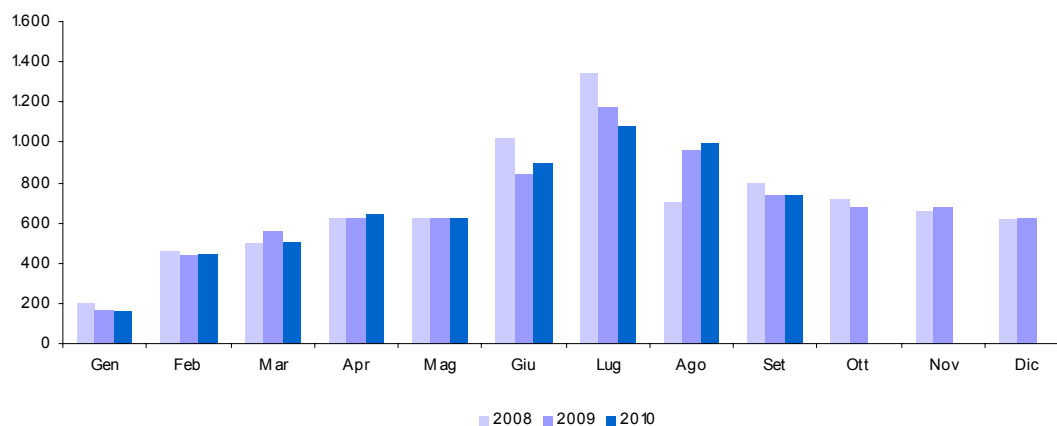

**1 T.a. Addizionale regionale IRE - Dipendenti settore privato e lavoratori autonomi**

Accertamenti (in milioni di euro)	Consuntivo 2008	Preconsuntivo 2009	Preconsuntivo 2010	Variazioni assolute 2009-2010	Variazioni % 2009-2010
<b>Totale Gennaio - Settembre</b>	<b>3.927</b>	<b>3.748</b>	<b>3.637</b>	<b>-111</b>	<b>-3,0%</b>
Gennaio	160	145	141	-4	-2,8%
Febbraio	268	253	255	2	0,8%
Marzo	306	301	302	1	0,3%
Aprile	320	312	310	-2	-0,6%
Maggio	320	308	305	-3	-1,0%
Giugno	730	536	560	24	4,5%
Luglio	1.000	849	734	-115	-13,5%
Agosto	392	668	656	-12	-1,8%
Settembre	431	376	374	-2	-0,5%
Ottobre	400	360			
Novembre	345	364			
Dicembre	309	314			
<b>Totale annuo</b>	<b>4.981</b>	<b>4.786</b>			

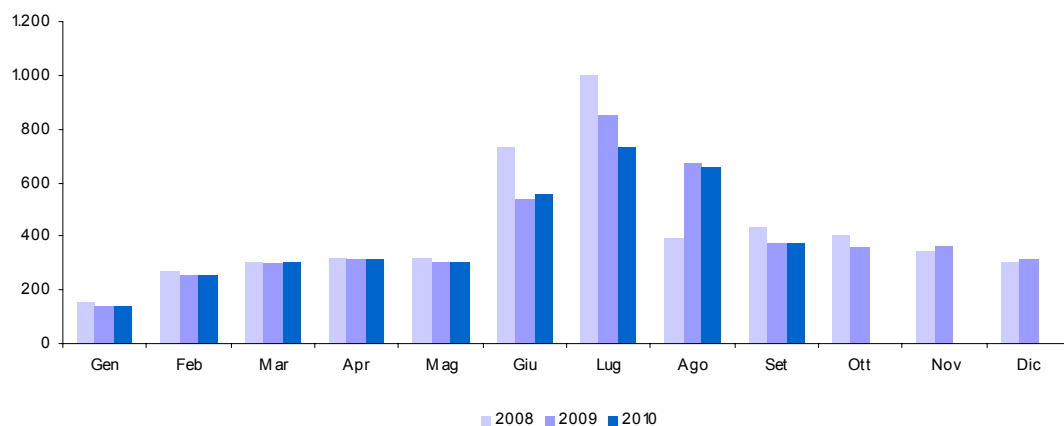

**1 T.b. Addizionale regionale IRE - Dipendenti settore pubblico**

Accertamenti (in milioni di euro)	Consuntivo 2008	Preconsuntivo 2009	Preconsuntivo 2010	Variazioni assolute 2009-2010	Variazioni % 2009-2010
<b>Totale Gennaio - Settembre</b>	<b>2.317</b>	<b>2.373</b>	<b>2.459</b>	<b>86</b>	<b>3,6%</b>
Gennaio	38	22	21	-1	-4,5%
Febbraio	187	186	192	6	3,2%
Marzo	188	254	207	-47	-18,5%
Aprile	305	310	331	21	6,8%
Maggio	302	316	326	10	3,2%
Giugno	289	308	332	24	7,8%
Luglio	338	324	351	27	8,3%
Agosto	310	297	333	36	12,1%
Settembre	360	356	366	10	2,8%
Ottobre	314	314			
Novembre	310	307			
Dicembre	307	309			
<b>Totale annuo</b>	<b>3.248</b>	<b>3.303</b>			

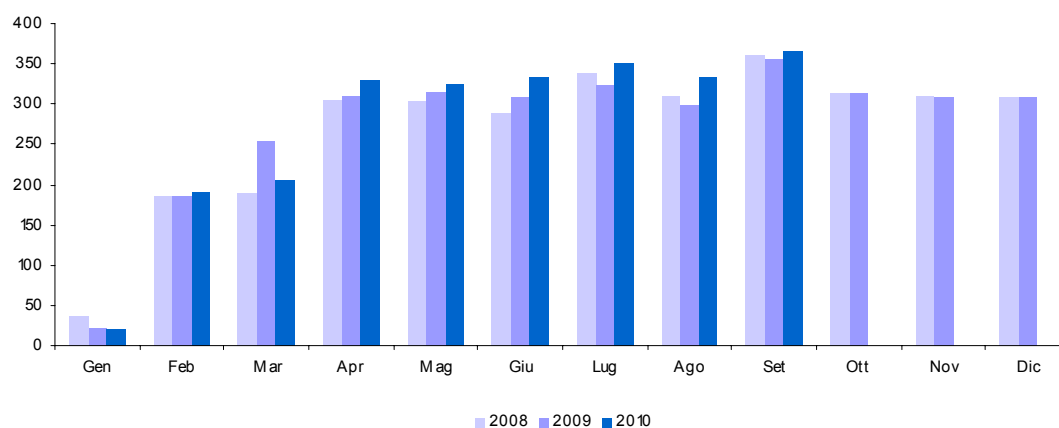

## 2 T. Addizionale comunale IRE - totale

Accertamenti (in milioni di euro)	Consuntivo 2008	Preconsuntivo 2009	Preconsuntivo 2010	Variazioni assolute 2009-2010	Variazioni % 2009-2010
<b>Totale Gennaio - Settembre</b>	<b>2.047</b>	<b>18.987</b>	<b>18.904</b>	<b>-83</b>	<b>-0,4%</b>
Gennaio	47	1.432	1.404	-28	-2,0%
Febbraio	114	857	898	41	4,8%
Marzo	130	1.155	1.126	-29	-2,5%
Aprile	214	899	940	41	4,6%
Maggio	215	997	1.053	56	5,6%
Giugno	343	4.962	5.254	292	5,9%
Luglio	454	4.209	3.653	-556	-13,2%
Agosto	261	2.703	2.730	27	1,0%
Settembre	269	1.773	1.846	73	4,1%
Ottobre	246	1.539			
Novembre	225	11.829			
Dicembre	207	1.431			
<b>Totale annuo</b>	<b>2.725</b>	<b>33.786</b>			

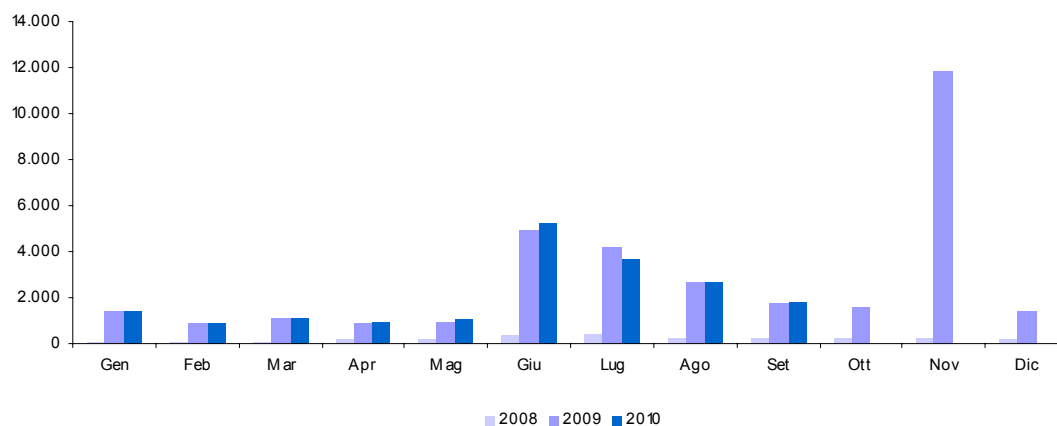

**2 T.a. Addizionale comunale IRE - Dipendenti settore privato e lavoratori autonomi**

Accertamenti (in milioni di euro)	Consuntivo 2008	Preconsuntivo 2009	Preconsuntivo 2010	Variazioni assolute 2009-2010	Variazioni % 2009-2010
<b>Totale Gennaio - Settembre</b>	<b>1.365</b>	<b>11.366</b>	<b>11.202</b>	<b>-164</b>	<b>-1,4%</b>
Gennaio	41	162	132	-30	-18,5%
Febbraio	68	143	154	11	7,7%
Marzo	82	298	304	6	2,0%
Aprile	121	136	118	-18	-13,2%
Maggio	119	170	303	133	78,2%
Giugno	249	4.204	4.443	239	5,7%
Luglio	359	3.355	2.766	-589	-17,6%
Agosto	164	1.997	1.954	-43	-2,2%
Settembre	162	901	1.028	127	14,1%
Ottobre	149	715			
Novembre	129	11.009			
Dicembre	113	379			
<b>Totale annuo</b>	<b>1.756</b>	<b>23.469</b>			

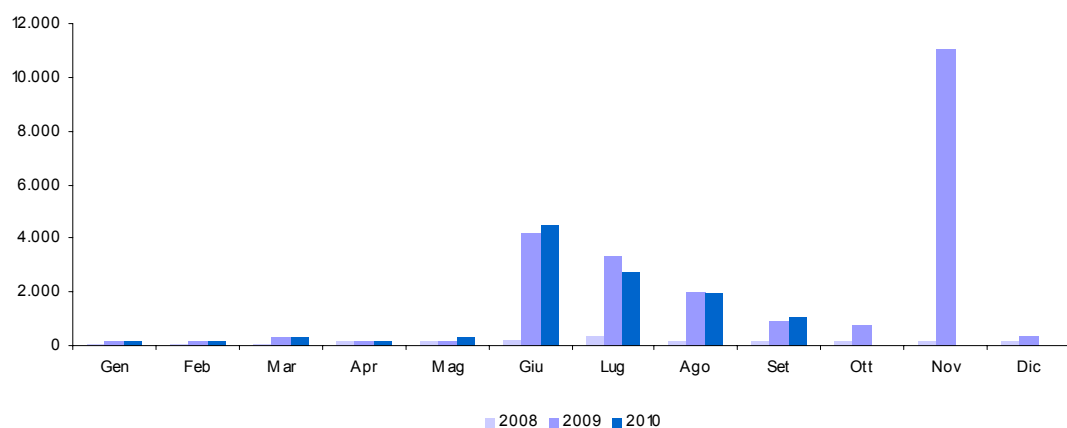

**2 T.b. Addizionale comunale IRE - Dipendenti settore pubblico**

Accertamenti (in milioni di euro)	Consuntivo 2008	Preconsuntivo 2009	Preconsuntivo 2010	Variazioni assolute 2009-2010	Variazioni % 2009-2010
<b>Totale Gennaio - Settembre</b>	<b>682</b>	<b>7.621</b>	<b>7.702</b>	<b>81</b>	<b>1,1%</b>
Gennaio	6	1.270	1.272	2	0,2%
Febbraio	46	714	744	30	4,2%
Marzo	48	857	822	-35	-4,1%
Aprile	93	763	822	59	7,7%
Maggio	96	827	750	-77	-9,3%
Giugno	94	758	811	53	7,0%
Luglio	95	854	887	33	3,9%
Agosto	97	706	776	70	9,9%
Settembre	107	872	818	-54	-6,2%
Ottobre	97	824			
Novembre	96	820			
Dicembre	94	1.052			
<b>Totale annuo</b>	<b>969</b>	<b>10.317</b>			

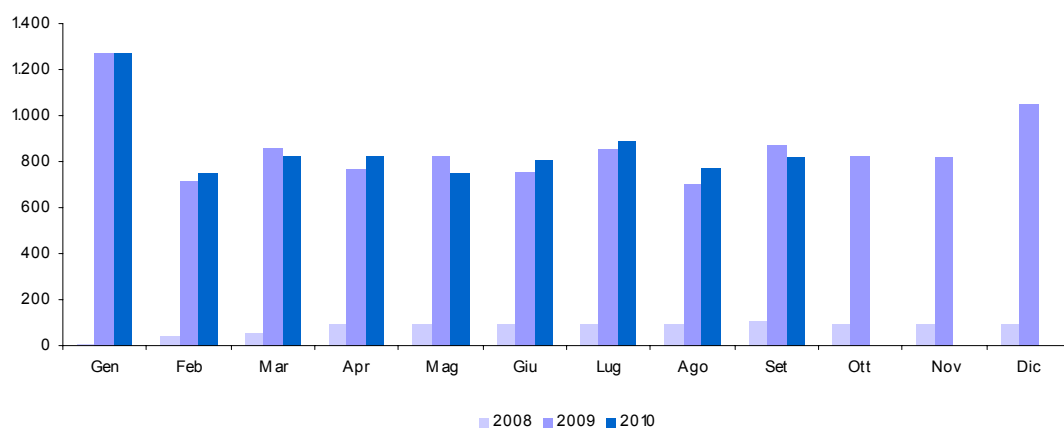

## 3 T. IRAP - totale

Accertamenti (in milioni di euro)	Consuntivo 2008	Preconsuntivo 2009	Preconsuntivo 2010	Variazioni assolute 2009-2010	Variazioni % 2009-2010
<b>Totale Gennaio - Settembre</b>	<b>21.177</b>	<b>18.987</b>	<b>17.058</b>	<b>-1.929</b>	<b>-10,2%</b>
Gennaio	1.348	1.432	1.404	-28	-2,0%
Febbraio	1.138	857	898	41	4,8%
Marzo	1.125	1.155	1.126	-29	-2,5%
Aprile	942	899	940	41	4,6%
Maggio	928	997	1.053	56	5,6%
Giugno	6.386	4.962	5.254	292	5,9%
Luglio	5.330	4.209	3.653	-556	-13,2%
Agosto	1.908	2.703	2.730	27	1,0%
Settembre	2.072	1.773		-1.773	-100,0%
Ottobre	1.739	1.539			
Novembre	2.575	11.829			
Dicembre	12.660	1.431			
<b>Totale annuo</b>	<b>38.151</b>	<b>33.786</b>			

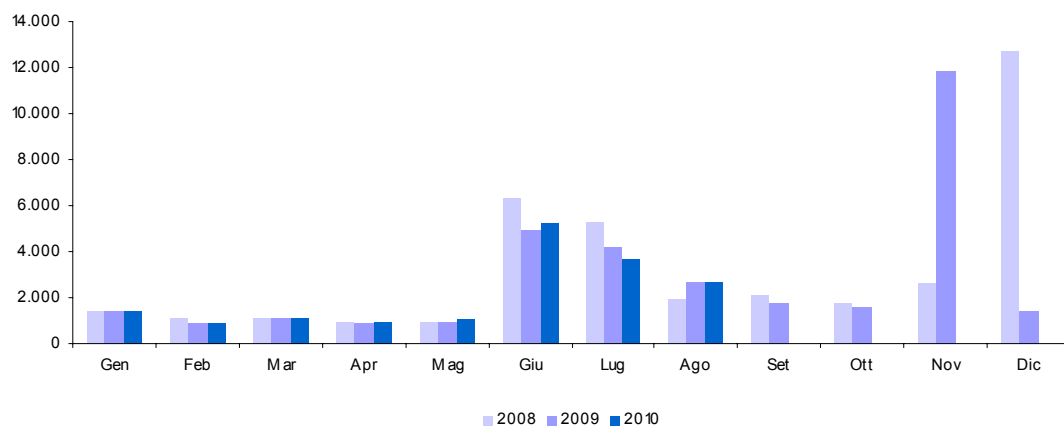

**3 T.a. IRAP - privati**

<i>Accertamenti (in milioni di euro)</i>	<i>Consuntivo 2008</i>	<i>Preconsuntivo 2009</i>	<i>Preconsuntivo 2010</i>	<i>Variazioni assolute 2009-2010</i>	<i>Variazioni % 2009-2010</i>
<b>Totale Gennaio - Settembre</b>	<b>13.305</b>	<b>11.366</b>	<b>10.174</b>	<b>-1.192</b>	<b>-10,5%</b>
Gennaio	159	162	132	-30	-18,5%
Febbraio	312	143	154	11	7,7%
Marzo	190	298	304	6	2,0%
Aprile	120	136	118	-18	-13,2%
Maggio	229	170	303	133	78,2%
Giugno	5.688	4.204	4.443	239	5,7%
Luglio	4.266	3.355	2.766	-589	-17,6%
Agosto	1.150	1.997	1.954	-43	-2,2%
Settembre	1.191	901		-901	-100,0%
Ottobre	971	715			
Novembre	1.809	11.009			
Dicembre	11.574	379			
<b>Totale annuo</b>	<b>27.659</b>	<b>23.469</b>			

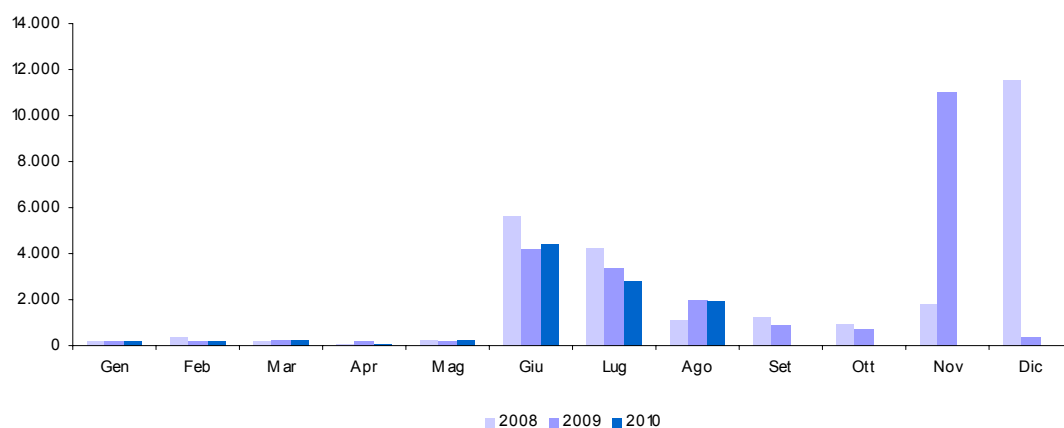



**3 T.b. IRAP - amministrazioni pubbliche**

Accertamenti (in milioni di euro)	Consuntivo 2008	Preconsuntivo 2009	Preconsuntivo 2010	Variazioni assolute 2009-2010	Variazioni % 2009-2010
<b>Totale Gennaio - Settembre</b>	<b>7.872</b>	<b>7.621</b>	<b>6.884</b>	<b>-737</b>	<b>-9,7%</b>
Gennaio	1.189	1.270	1.272	2	0,2%
Febbraio	826	714	744	30	4,2%
Marzo	935	857	822	-35	-4,1%
Aprile	822	763	822	59	7,7%
Maggio	699	827	750	-77	-9,3%
Giugno	698	758	811	53	7,0%
Luglio	1.064	854	887	33	3,9%
Agosto	758	706	776	70	9,9%
Settembre	881	872		-872	-100,0%
Ottobre	768	824			
Novembre	766	820			
Dicembre	1.086	1.052			
<b>Totale annuo</b>	<b>10.492</b>	<b>10.317</b>			

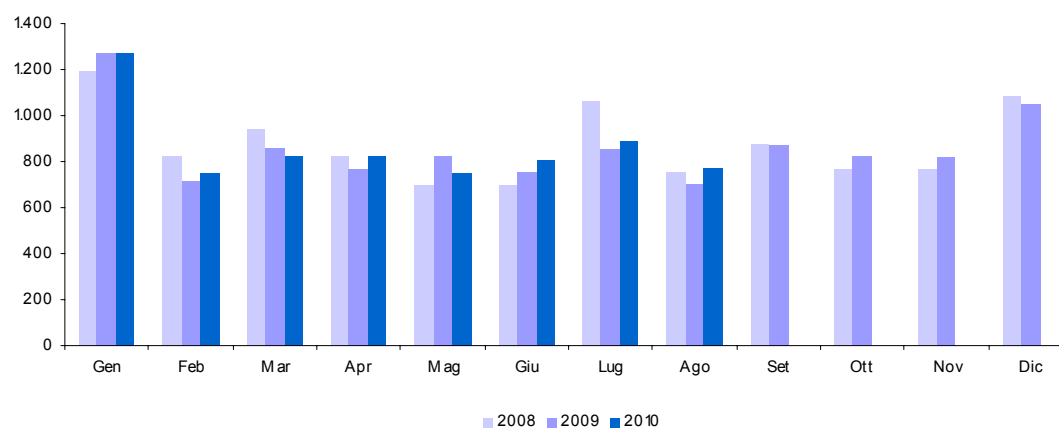



## **APPENDICE 3**

# **GUIDA ALL'INTERPRETAZIONE**



## Guida interpretativa al Bollettino delle Entrate Tributarie

Il Bollettino delle entrate tributarie erariali è una pubblicazione mensile in cui vengono analizzati i flussi relativi al gettito di competenza e di cassa. I dati riportati sono quelli del bilancio dello Stato e l'attività di analisi e consuntivazione su di essi viene realizzata tenendo conto della normativa stabilita per la redazione del bilancio. Nel rispetto del principio di integrità tutte le entrate vengono indicate al lordo di qualsiasi onere o provento alle stesse collegato.

Per tener conto della fiscalità degli enti locali, anche in considerazione del fatto che la contabilità nazionale si riferisce all'aggregato delle Pubbliche Amministrazioni, sono stati inseriti i dati di alcuni tributi locali per i quali è possibile effettuare un tempestivo ed affidabile monitoraggio mensile.

L'analisi dei flussi riportata nel bollettino, pur fondandosi sulle regole della contabilità nazionale, è costruita in una prospettiva di adesione ai criteri contabili del SEC 95 che rappresenta il quadro di riferimento per la determinazione dei saldi di finanza pubblica (deficit e debito) rilevanti ai fini del Patto di Stabilità e Sviluppo siglato tra i paesi dell'Unione Europea.

Dall'esame del contenuto del Bollettino sulle entrate tributarie si evidenzia, anzitutto la divisione in sezioni che ha il principale scopo di distinguere le varie tipologie di dati.

### Sezione I

La sezione I rappresenta, sia su tabelle di sintesi che su grafici, il gettito dell'anno in corso e lo pone a confronto con quello dei due anni precedenti, per adeguarsi allo standard internazionale (ROSC) cui l'Italia ha aderito.

La logica seguita è quella della contabilità e finanza pubblica. La legge n. 196 del 2009, che disciplina la normativa in materia di contabilità e di finanza pubblica, abrogando la legge n. 468 del 1978, ha adeguato le disposizioni in materia della finanza pubblica e del bilancio alle esigenze poste dall'adesione dell'Italia all'Unione monetaria, dall'evoluzione del sistema economico e dal nuovo assetto istituzionale tra Stato ed Enti decentrati. La nuova legge, destinata all'intero aggregato delle amministrazioni pubbliche, ha previsto l'armonizzazione dei sistemi contabili e schemi di bilancio, ridisegnando il ciclo della programmazione economico-finanziaria e di bilancio nelle sue fasi temporali e nei suoi documenti tipici, con un maggior coinvolgimento di tutti i livelli di governo nella definizione e condivisione degli obiettivi di bilancio. La programmazione finanziaria e di bilancio è orientata al medio termine, attraverso una effettiva programmazione triennale delle politiche, degli obiettivi e delle risorse, nonché una maggiore attenzione alle grandezze strutturali del bilancio. Non perdendo di vista questa visuale, ma amplificandola con l'ausilio grafico, nel bollettino vengono riportati e confrontati i dati di entrata del bilancio dello Stato per poi spiegare le differenze riscontrate sul gettito.

La Sezione I riporta le entrate tributarie erariali derivanti dagli accertamenti secondo il criterio della competenza giuridica. Qui vengono esposti i dati sul gettito al netto delle entrate derivanti dai ruoli. Alla base di questa scelta vi sono due ragioni:

una riferibile ai criteri del Sistema Europeo dei Conti (SEC 95) che, come già detto, rappresenta il contesto contabile per la determinazione dei saldi di finanza pubblica (deficit e debito);

l'altra riferibile al monitoraggio delle entrate tributarie.

I principi del SEC 95 indicano che la costruzione dei conti sulle entrate tributarie va fatta seguendo il principio della competenza economica, partendo dai dati relativi alla competenza giuridica. A questo criterio generale fanno eccezione le entrate derivanti dai ruoli. Per queste infatti la competenza giuridica (l'accertamento) corrisponde all'emissione del ruolo e, l'incasso, all'effettivo pagamento da parte del contribuente.

Nel flusso finanziario delle imposte la competenza giuridica rappresenta il momento in cui nasce l'obbligazione tributaria. In Italia le informazioni sulle entrate fiscali delle Pubbliche Amministrazioni (Stato, Regioni, Province, Comuni) derivano da bilanci che sono di tipo finanziario. Sono basati cioè sul sistema della doppia registrazione: sulla base degli incassi e sulla base della competenza giuridica, sempre dei flussi finanziari.

In questa sezione del bollettino si riportano i dati sulle entrate fiscali nel rispetto del principio della competenza giuridica, stando a quanto stabilito dalle regole di contabilità dello Stato. Le entrate dirette ed indirette fanno riferimento a quelle rilevate sul Bilancio dello Stato.

Oltre ad evidenziare i dati attraverso le tabelle si è dato rilievo ai grafici che sintetizzano graficamente il volume delle entrate nei due anni, precedente e corrente, avendo come riferimento il mese. Altri grafici visualizzano le differenze di gettito ponendo a confronto i totali delle principali entrate tributarie: dirette ed indirette.

L'analisi dei flussi dell'ultimo mese, poi, ha lo scopo di mettere a confronto il gettito del mese considerato dell'anno in corso con lo stesso mese dell'anno precedente al fine di spiegare la variazione in aumento o in diminuzione condizionata, evidentemente, dagli effetti di disposizioni normative (Leggi Finanziarie e manovre fiscali) e da quelli legati al movimento delle grandezze macroeconomiche. Le tabelle a completamento della sezione riportano il dato numerico.

**Sezione II**

In questa sezione vengono riportati i dati relativi agli incassi derivanti dai ruoli. Le ragioni che hanno portato a questa scelta espositiva sono rappresentate nella Sezione I a cui si rimanda.

**Sezione III**

La tematica relativa alle entrate derivanti dagli enti territoriali è di grande rilevanza e va letta nell'ottica globale di verifica del Patto di Stabilità interno e degli stessi parametri di Maastricht. Si è reso opportuno, pertanto, ampliare la logica di costruzione del Bollettino anche al gettito proveniente dagli enti territoriali e locali riportando quelle entrate su cui è possibile effettuare un monitoraggio mensile affidabile.

**Sezione IV**

La Sezione esprime l'altro aspetto dell'analisi dei flussi finanziari che, se non può prescindere dal considerare il criterio della competenza giuridica, non può non considerare il momento in cui le entrate vengono effettivamente incassate. Il criterio è quello di cassa.

Naturalmente il dato riportato fa riferimento al bilancio dello Stato e, in virtù dell'applicazione del principio di integrità, le entrate risultano al lordo di eventuali spese di riscossione o di altre spese.

Il dato viene distinto in tabelle in base ai seguenti criteri:

per tipologia di imposta e per periodo, considerando sempre il gettito relativo all'ultimo mese;

il confronto del gettito del mese in corso con quello dell'anno precedente, rilevandone la variazione;

i dati di gettito cumulati relativi a tutti i mesi dell'anno in corso;

le variazioni mensili a confronto con i due anni precedenti;

i dati cumulati mensili dell'anno a confronto con quelli dei due anni precedenti.

Il gettito derivante da provvedimenti fiscali di grande impatto viene riportato in questa sezione in modo specifico.

Il gettito viene analizzato tenendo in considerazione anche eventuali fattori di disomogeneità.

**Sezione V**

La sezione espone ed analizza le risultanze del confronto tra i volumi e le differenze delle entrate rilevate sul Bilancio dello Stato secondo i due criteri di base: competenza e cassa.

Lo scopo è quello di dare una spiegazione delle differenze generate dal fatto che i due criteri contabili rappresentano due diverse fasi del processo di acquisizione al Bilancio dello Stato delle entrate: accertamento ed incasso. Il processo di acquisizione origina dall'accertamento (operazione giuridico-contabile con cui l'Amministrazione appura la ragione del credito, la persona debitrice ed il relativo ammontare da iscrivere come competenza dell'esercizio) e si conclude con il versamento effettivo delle somme dovute. In questo processo l'aspetto temporale e i fatti di natura puramente contabile possono creare, e creano, differenze a volte anche significative tra i dati rilevati ed organizzati secondo i due criteri.

**Appendici**

Il Bollettino mensile è corredato da Appendici statistiche. Queste, suddivise con riferimento al contenuto, sono attualmente tre.

**Appendice I**

L'appendice I prevede l'esposizione in tabelle dei dati di accertamento distinti per tipologia di imposta per ogni mese dell'anno in corso e rispetto ai due anni precedenti. Questa è un'appendice dal contenuto esclusivamente numerico.

**Appendice II**

L'appendice seconda riporta i dati relativi alle principali imposte gestite dagli Enti Locali.

**Appendice III**

In questa parte del bollettino si vuole fornire una guida all'interpretazione del bollettino ed alla lettura dei dati delle appendici statistiche. La guida alla lettura delle imposte dell'appendice segue l'ordine proposto nell'appendice stessa ed ha lo scopo di spiegare l'origine del dato indicato e rilevabile dal Bilancio dello Stato.

### Guida interpretativa alle appendici statistiche

#### Totale entrate tributarie

È l'ammontare complessivo delle entrate tributarie relativo ad un determinato periodo di tempo.

Le entrate tributarie sono caratterizzate dalla coattività, cioè dall'esercizio da parte dello Stato della potestà d'imperio per ottenere la prestazione.

Si dividono nelle due tradizionali categorie di imposte e tasse:

- la tassa è una prestazione pecuniaria dovuta dal singolo che trae origine da una controprestazione che lo Stato effettua su richiesta del soggetto,
- l'imposta non ha alcuna correlazione con un'attività dell'ente pubblico: il soggetto passivo deve pertanto adempiere la prestazione allorché si trovi in un dato rapporto con il presupposto di fatto legislativamente stabilito.

#### Imposte Dirette

Sono imposte che colpiscono le manifestazioni immediate della capacità contributiva, come il reddito o il patrimonio. Possono essere reali o personali. Le prime colpiscono le singole categorie di reddito, determinate secondo la normativa civilistica e tributaria. Le seconde, invece, prendono in esame il complesso dei redditi afferenti ad un determinato contribuente (persona fisica o giuridica), tenendo conto, ai fini della determinazione dell'imposta, anche di elementi, non reddituali, (spese mediche, persone a carico etc.) che influenzano la sua effettiva capacità contributiva. Tale tipo di imposta, inoltre, non può essere trasferita, cosicché il contribuente di diritto (quello indicato dalla legge) e il contribuente di fatto (colui che effettivamente paga l'imposta) coincidono.

#### Imposte Indirette

Sono imposte che colpiscono la manifestazione mediata della capacità di reddito di un soggetto, come i consumi, gli scambi ed i trasferimenti. Da tali azioni, infatti, il fisco desume l'esistenza di un reddito o di un patrimonio ed attua un prelievo fiscale.

#### IRE (cap. 1023)

L'Imposta sul reddito, come previsto nella legge finanziaria per il 2005, sostituisce la vecchia imposta sul reddito delle persone fisiche (IRPEF) e si applica sul reddito prodotto dai residenti nel territorio dello Stato e dai non residenti possessori di redditi ivi prodotti, indipendentemente dall'età, dal sesso, dallo stato civile e dalla cittadinanza.

L'IRE, che è l'imposta fondamentale del nostro sistema tributario, è **personale, diretta, progressiva** e colpisce il **reddito**:

- **Personale.** In quanto tassa i singoli contribuenti (persone fisiche) tenendo conto delle loro condizioni e situazioni particolari;
- **Diretta.** Perché colpisce la ricchezza (il reddito) nel momento della sua formazione e non nel momento in cui si trasferisce da un soggetto ad un altro, come le imposte indirette (IVA, registro, etc.);
- **Progressiva.** Perché la previsione di aliquote crescenti con il reddito fa sì che l'imposta da pagare cresca più che proporzionalmente al crescere dell'imponibile. Più tecnicamente parleremo di "progressività a scaglioni di reddito", dato che le aliquote aumentano in corrispondenza di classi di reddito sempre più alte;
- **Sul reddito.** In quanto l'IRE ha per oggetto il reddito prodotto dal contribuente e non il suo patrimonio.

L'imposta sul reddito (IRE) si calcola su una ricchezza monetaria che è data dal "reddito complessivo" (al netto delle deduzioni) prodotto dal contribuente/persona fisica nel corso dell'anno di riferimento. Il reddito complessivo è la somma delle seguenti componenti:

1. Redditi fondiari, derivanti da case e terreni.
2. Redditi di lavoro dipendente, derivanti dai salari e stipendi percepiti.
3. Redditi d'impresa, derivanti dai profitti conseguiti nell'esercizio d'impresе commerciali. Nel caso di società il reddito d'impresa è detto reddito "da partecipazione".
4. Redditi di lavoro autonomo, conseguenti all'esercizio della libera professione e quindi di arti e mestieri intellettuali.
5. Redditi di capitale, conseguenti ai dividendi ed interessi percepiti dai titoli di credito o per la partecipazione in società di capitali.
6. Redditi diversi. Sono tutti gli altri redditi percepiti nell'anno diversi da quelli dei punti precedenti.

Le aliquote e gli scaglioni di reddito, in vigore a partire dal 1° gennaio 2007, sono i seguenti:

- 23% per i redditi compresi tra 0 e 15.000 euro
- 27% per i redditi superiori a 15.001 euro ma non a 28.000 euro
- 38% per i redditi superiori a 28.001 ma non a 55.000 euro
- 41% per i redditi superiori a 55.001 ma non a 75.000 euro
- 43% per i redditi superiori a 75.001 euro

**IRE - Ritenute dipendenti settore pubblico** (cap. 1023, artt. 2, 15)

Vi rientrano le ritenute operate sul reddito di lavoro dipendente e da pensione delle Pubbliche Amministrazioni. La ritenuta è effettuata alla fonte a titolo d'acconto dall'Amministrazione pubblica in qualità di sostituto d'imposta. L'articolo 2, comma 2, della legge finanziaria per il 2003, modifica l'articolo 23 del DPR n. 600 del 1973, concernente le ritenute alla fonte sui redditi di lavoro dipendente. In particolare la norma modifica il comma 2, lettera a), dell'articolo 23, recante le modalità di effettuazione della ritenuta alla fonte e stabilisce la rilevanza, ai fini del calcolo della ritenuta alla fonte sui redditi di lavoro dipendente, della deduzione per assicurare la progressività dell'imposizione introdotta dall'articolo 2, comma 2, lettera b), attraverso l'inserimento dell'articolo 10-bis nel TUIR.

Le mensilità aggiuntive devono essere tenute presenti ai fini del calcolo della deduzione per assicurare la progressività

**IRE - Ritenute dipendenti settore privato** (cap. 1023, artt. 3, 17, 18, 21, 25)

Si distinguono dalle ritenute operate sulle retribuzioni dei dipendenti del settore pubblico solo per la qualifica rivestita dal sostituto d'imposta. Il datore di lavoro sarà rappresentato dalle società di capitali, dalle società cooperative, dagli enti privati diversi dalle società, che hanno per oggetto esclusivo o principale l'esercizio di attività commerciali, dalle società di persone, dalle associazioni costituite per l'esercizio in forma associata di arti e professioni, dalle persone fisiche che esercitano attività professionali ovvero imprese commerciali. Vi rientrano anche le ritenute operate sulle collaborazioni coordinate e continuative (CO.CO.CO.).

**IRE - Ritenute lavoratori autonomi** (cap. 1023, art. 4)

In questa componente dell'IRE confluiscono le ritenute sui redditi di lavoro autonomo, sui compensi per avviamento commerciale e sulle provvigioni (articoli 25, 25/bis e 28 1° comma, del DPR 29 settembre 1973, n. 600)

Sono redditi di lavoro autonomo quelli derivanti dall'esercizio di arti e professioni nonché i redditi assimilati. Per esercizio di arti e professioni si intende lo svolgimento per professione abituale, ancorché non esclusiva, di attività artistiche, intellettuali e di servizi diverse da quelle che rientrano nella categoria del reddito di impresa. In ambedue i casi il reddito è soggetto a ritenuta alla fonte da applicarsi da parte di chi effettua il pagamento del compenso, se trattasi di sostituto di imposta. Tali attività devono essere rese senza organizzazione di impresa, o comunque con la prevalenza del lavoro del contribuente. Sono soggetti passivi dell'IRE i lavoratori autonomi residenti e non residenti nel territorio dello Stato; questi ultimi solo per i redditi prodotti nel territorio italiano. Ai redditi di lavoro autonomo dei non residenti si applica la ritenuta d'acconto a titolo definitivo.

**IRE - Saldo** (cap. 1023, artt. 9, 11, 13, 16, 19, 26)

È il debito d'imposta residuo, che il contribuente è tenuto a versare in autoliquidazione, dovuto per l'anno a cui si riferisce la dichiarazione. Il suo ammontare è pari all'imposta dovuta al netto delle ritenute, dei crediti e degli acconti versati.

**IRE - Acconto** (cap. 1023, artt. 10, 12, 14, 20, 23, 27)

È l'importo che il contribuente è tenuto a versare in autoliquidazione, usualmente in due rate (la prima nel mese di maggio e la seconda nel mese di novembre), come anticipo dell'imposta sui redditi dovuta per l'anno in corso. Tale importo è stabilito in una percentuale da applicarsi all'imposta (al netto delle ritenute e dei crediti), risultante dalla dichiarazione dei redditi relativa al periodo precedente.

Se il contribuente opta per il versamento in due rate, la prima rata deve essere pari al 40% dell'intero acconto dovuto e va corrisposta nei termini dei versamenti relativi alla presentazione della dichiarazione dei redditi relativa all'anno precedente, mentre la seconda rata (pari al 60% dell'intero acconto) va versata solitamente entro il 30 novembre.

**IRES** (cap. 1024)

Dal 1° gennaio 2004 i redditi prodotti da società ed enti sono soggetti all'IRES (Imposta sul Reddito delle Società). La nuova imposta sostituisce l'IRPEG, in vigore fino al 2003.

Sono soggetti passivi dell'Ires le seguenti società ed enti residenti nel territorio dello Stato:

- Società di capitali
- Società per azioni
- Società in accomandita per azioni
- Società a responsabilità limitata
- Società cooperative
- Società di mutua assicurazione
- Enti commerciali pubblici e privati



– Enti non commerciali pubblici e privati.

Sono soggetti passivi anche le società e gli enti di ogni tipo, non residenti nel territorio dello Stato.

Sono esclusi: gli organi e le amministrazioni dello Stato; le Regioni; le Province; i Comuni; le comunità montane; i consorzi tra gli enti locali; le associazioni e gli enti gestori di demanio collettivo.

L'aliquota è determinata nella misura del 27,5% del reddito imponibile (base imponibile). Si applica sulla differenza tra i ricavi considerati tassabili e i costi ammessi in deduzione, ottenuti nell'ambito di un certo periodo di tempo denominato periodo d'imposta. In linea generale i costi sono ammessi in deduzione se e nella misura in cui risultano imputati nel conto economico e concorrono alla base imponibile nel periodo d'imposta in cui tale imputazione è effettuata.

Principali caratteristiche dell'imposta sono:

1. Il trattamento fiscale delle plusvalenze di partecipazioni. Nell'ambito della disciplina dell'Ires, va sotto il nome di participation exemption l'esenzione da tassazione delle plusvalenze realizzate in occasione della cessione di partecipazioni che rispondono a determinati requisiti. L'esenzione è correlata al rinnovato sistema di tassazione dei dividendi, sulla base del principio che le plusvalenze derivanti dalle cessioni di partecipazioni rappresentino utili già conseguiti dalla società partecipata e perciò già tassati in capo alla medesima.
2. Il regime impositivo dei dividendi. Non concorrono a formare il reddito dell'esercizio il 95% degli utili distribuiti dalle società con personalità giuridica anche non residenti, comprese le società in fase di liquidazione, fatta eccezione per quelli distribuiti da società residenti in Paesi a regime fiscale privilegiato. In relazione alla tassazione del residuo 5% degli utili distribuiti, è prevista l'integrale deducibilità dei costi connessi alla gestione delle partecipazioni. Gli utili distribuiti dalle società a soci persone fisiche che detengono le partecipazioni in regime di attività d'impresa sono soggetti all'imposta sul reddito delle persone fisiche limitatamente al 40% del loro ammontare, purché non siano distribuiti da società residenti in Paesi con regime fiscale privilegiato, nel qual caso invece concorrono integralmente alla formazione del reddito imponibile. Qualora le partecipazioni siano detenute da soci persone fisiche in regime non di attività d'impresa la tassazione differisce a seconda del fatto che la partecipazione sia da considerarsi qualificata o meno. Partecipazioni non qualificate: aliquota del 12,50%. Partecipazioni qualificate: concorso alla formazione del reddito per il 40% del loro ammontare.
3. Il pro-rata di indeducibilità degli oneri finanziari. La base imponibile è aumentata di quella parte degli oneri finanziari che non sono deducibili sulla base di un sistema di calcolo, denominato pro-rata, che tiene conto delle plusvalenze e dei dividendi esenti. Inoltre, è introdotto un nuovo sistema di calcolo, denominato pro-rata patrimoniale, volto a ridurre la deducibilità degli interessi passivi correlati al possesso di partecipazioni esenti. Tale sistema non si applica in caso di possesso di partecipazioni di società appartenenti al consolidato fiscale, o di società che abbiano optato per l'applicazione del sistema della trasparenza fiscale.
4. Il contrasto all'utilizzo fiscale della sottocapitalizzazione. Nell'intento di disincentivare il ricorso al capitale di credito da parte delle imprese per ottenere vantaggi di natura fiscale, è previsto un limite alla deducibilità degli interessi passivi riguardanti linee di credito garantite o erogate da un socio e da sue parti correlate (cioè società controllate e, nel caso di persone fisiche, il coniuge, i parenti entro il terzo grado e gli affini entro il secondo grado), che detiene direttamente o indirettamente una partecipazione non inferiore al 25% del capitale sociale. Questa disposizione non si applica alle imprese il cui volume dei ricavi non supera le soglie previste per l'applicazione degli studi di settore.
5. L'opzione per la trasparenza fiscale. Il regime di trasparenza fiscale, già previsto per le società di persone, è un sistema in base al quale il reddito della società non è tassato in capo alla società stessa, ma gli utili o le perdite si imputano a ciascun socio, in proporzione alla propria quota di possesso, a prescindere dall'effettiva percezione. Il reddito o la perdita sono imputati per trasparenza al socio che riveste tale status alla chiusura del periodo d'imposta della partecipata. Il regime della trasparenza è opzionale, cioè può essere scelto invece di quello ordinario qualora sussistano le condizioni necessarie.
6. Il consolidato fiscale nazionale. Il regime di tassazione di consolidato fiscale nazionale consente ai gruppi di imprese di consolidare i redditi, ossia di determinare un'unica base imponibile in misura corrispondente alla somma algebrica degli imponibili di ciascuna delle società appartenenti al gruppo. Gli imponibili delle società che partecipano al consolidato sono assunti per l'intero importo, indipendentemente dalla quota di partecipazione riferibile al consolidante stesso. In tal modo le perdite delle società controllate comprese nel perimetro di consolidamento possono essere utilizzate in diminuzione dei redditi prodotti dalle altre società del gruppo. Il regime di consolidamento è un sistema opzionale a gruppi di due, l'opzione deve cioè essere esercitata congiuntamente sia dalla società partecipante che dalla partecipata. L'opzione ha durata triennale ed è irrevocabile.
7. Il consolidato fiscale mondiale. Il regime di consolidamento fiscale mondiale è un sistema opzionale, irrevocabile per almeno cinque esercizi del soggetto controllante, cui possono accedere i gruppi societari legati da partecipazioni di controllo. Il regime consiste nel consolidamento della percentuale degli imponibili, ottenuti da ciascuna delle società appartenenti al gruppo, corrispondente alla quota di partecipazione direttamente o indirettamente posseduta.

**IRES - Saldo** (cap. 1024, art. 2)

È il debito d'imposta residuo, che il contribuente è tenuto a versare in autoliquidazione, dovuto per l'anno a cui si riferisce la dichiarazione. Il suo ammontare è pari all'imposta dovuta al netto delle ritenute, dei crediti e degli acconti versati.

**IRES - Acconto** (cap. 1024, art. 8)

È l'importo che il contribuente è tenuto a versare in autoliquidazione, usualmente in due rate, come anticipo dell'imposta sui redditi dovuta per l'anno in corso. Tale importo è stabilito in una percentuale da applicarsi all'imposta (al netto delle ritenute e dei crediti), risultante dalla dichiarazione dei redditi relativa al periodo d'imposta precedente.

Se il contribuente opta per il versamento in due rate, la prima rata deve essere pari al 40% dell'intero acconto dovuto e va corrisposta nei termini dei versamenti relativi alla presentazione della dichiarazione dei redditi relativa all'anno precedente, mentre la seconda rata (pari al 60% dell'intero acconto) va versata solitamente entro il 30 novembre.

**Autoliquidazione totale** (IRE saldo e acconto, IRES saldo e acconto)

Con tale espressione si fa riferimento al gettito derivante dall'operazione tecnico-contabile mediante la quale il contribuente procede al calcolo dell'imposta dovuta a titolo di acconto e di saldo per l'anno di riferimento. Corrisponde alla somma delle due componenti del saldo e dell'acconto dell'IRE e dell'IRES.

**Imposta sostitutiva delle imposte sui redditi nonché ritenute sugli interessi e gli altri redditi di capitale** (cap. 1026)

Il gettito che confluisce nel presente capitolo proviene dalle imposte sostitutive sui redditi e dalle ritenute alla fonte sugli interessi e sui redditi di capitale.

La maggior parte del gettito è rappresentato dalle ritenute su interessi, premi ed altri frutti corrisposti da aziende ed istituti di credito e dall'imposta sostitutiva sugli interessi, premi ed altri frutti di talune obbligazioni e titoli similari.

**Sostitutiva - Ritenuta interessi banche** (cap. 1026, art. 5)

Sono ritenute alla fonte sugli interessi premi ed altri proventi corrisposti da aziende ed istituti di credito ai titolari di conto corrente e di deposito, anche se rappresentati da certificati. La disciplina degli interessi, premi ed altri frutti derivanti da depositi bancari e conti correnti postali e bancari trova la sua fonte principale nell'articolo 26 del DPR n. 600/1973.

**Sostitutiva - Ritenuta interessi obbligazioni** (cap. 1026, art. 23)

Si tratta di ritenuta alla fonte operata, con obbligo di rivalsa, sugli interessi ed altri proventi corrisposti dai soggetti che hanno emesso obbligazioni e titoli similari di cui al decreto legislativo n. 239/96, ad esclusione dei titoli obbligazionari emessi da enti territoriali ai sensi dell'articolo 35 legge n. 724/94, sugli interessi ed altri proventi corrisposti ai possessori.

**Ritenuta utili** (cap. 1027)

Gli utili distribuiti dalle persone giuridiche sono soggetti a ritenuta d'acconto o d'imposta a seconda della tipologia del percettore. Il regime fiscale applicabile agli utili distribuiti ai possessori di azioni o di altri titoli e quote rappresentativi di partecipazione al capitale trova il suo referente normativo nell'articolo 27 del DPR n. 600/73.

**Ritenuta capitali** (cap. 1028)

Sono ritenute dello Stato effettuate su: contributi corrisposti ad imprese da amministrazioni dello stato, regioni, province, comuni ed altri enti pubblici; premi; vincite; capitali derivanti da contratti di assicurazioni sulla vita.

La parte più rilevante del gettito deriva dalle ritenute effettuate sui capitali corrisposti in dipendenza di contratti di assicurazione sulla vita, con esclusione di quelli che prevedono il solo caso morte (su detti capitali la ritenuta operata è sempre a titolo d'imposta), e dalle ritenute sui contributi corrisposti ad imprese da amministrazioni dello Stato, regioni, province, comuni ed altri enti pubblici.

**Imposte sostitutive sui redditi da capitale e sulle plusvalenze** (cap. 1034)

Sono imposte sostitutive sui redditi di capitale e sui redditi diversi, sulle gestioni individuali di patrimoni e sulle plusvalenze da cessione di azienda o di partecipazioni di controllo o di collegamento. Queste imposte sostitutive sono quelle previste dal decreto legislativo n. 461/97 in vigore dal 25/11/2001.

Le voci di gettito che assumono maggior rilievo sono quelle relative alle imposte sostitutive sulle plusvalenze.

**Imposta sostitutiva sulla rivalutazione dei beni** (cap. 1182)

Imposta dovuta sui maggiori valori dei beni iscritti in bilancio (beni materiali e immateriali con esclusione di quelli alla cui produzione o al cui scambio è diretta l'attività di impresa, nonché le partecipazioni in società controllate e in società collegate). È un'imposta sostitutiva dell'imposta sul reddito delle persone fisiche, dell'imposta sul reddito delle persone giuridiche e dell'imposta regionale sulle attività produttive (legge n. 342/2000).

**Altre dirette**

In questa voce sono comprese tutte le altre imposte dirette non evidenziate singolarmente.

**Registro** (cap. 1201)

L'imposta di registro è un tributo giustificato dal contenuto patrimoniale degli atti soggetti a registrazione e costituisce il caso tipico delle cosiddette "imposte sui trasferimenti di ricchezza". L'applicazione del tributo si viene a determinare in ragione della natura e degli effetti giuridici che l'atto è idoneo a procurare e non in funzione dell'interesse posto a base della registrazione. Essa colpisce gli atti scritti a contenuto patrimoniale formati nel territorio dello Stato. Oggetto dell'imposta sono gli atti soggetti a registrazione e quelli volontariamente presentati per la registrazione (articolo 1 T.U.). L'imposta, quando non è applicata in misura fissa, è liquidata dall'ufficio mediante l'applicazione dell'aliquota indicata nel tariffario allegato al DPR n. 131/86 che stabilisce diverse tariffe in base alla qualificazione giuridica dell'atto.

**IVA** (cap. 1203)

L'imposta sul valore aggiunto è disciplinata dal DPR 26 ottobre 1972, n. 633. Atti economici rilevanti ai fini dell'IVA sono gli scambi di beni e servizi, derivanti sia da operazioni effettuate nel territorio dello Stato che dalle importazioni. Non rientrano nell'ambito di applicazione dell'IVA le operazioni effettuate al di fuori del territorio dello Stato (articolo 7, DPR n. 633/1972). Sotto il profilo economico l'imposta colpisce i consumi, intesi come acquisti effettuati da soggetti che destinano i beni e servizi a loro uso e consumo personale o familiare; sotto il profilo giuridico, invece, può essere definita come un'imposta sugli scambi, in quanto colpisce tutte le forniture di beni e servizi effettuate da imprenditori e professionisti, anche se non rivolte a favore di consumatori finali. In relazione a ciò si distingue tra contribuenti di fatto (consumatori finali) e contribuenti di diritto (imprenditori e professionisti); questi ultimi sono i soggetti a cui la legge affida il compito di procedere all'applicazione ed alla riscossione del tributo medesimo, gravandoli di una serie di obblighi e di adempimenti formali.

**IVA - Scambi interni** (cap. 1203, art. 1)

È l'imposta riscossa dall'Erario in riferimento agli scambi che avvengono all'interno dei Paesi dell'Unione Europea.

**IVA - Importazioni** (cap. 1203, art. 2)

È l'imposta riscossa sulle operazioni di scambio effettuate con Paesi extra-Unione Europea.

**Bollo** (cap. 1205)

L'imposta di bollo si paga su tutti gli atti indicati nella tariffa allegata al DPR n. 642/72. L'imposta è dovuta, a seconda dell'atto, fin dall'origine oppure solo in caso d'uso. Può essere pagata in modo ordinario (carta bollata), in modo straordinario (marche da bollo, visti) e in modo virtuale. Generalmente l'imposta di bollo è applicata in misura fissa, anche se in alcuni casi (esempio cambiali) è applicata in misura proporzionale al valore indicato nell'atto.

**Assicurazioni** (cap. 1208)

L'imposta sulle assicurazioni si applica su ogni atto inerente alla acquisizione, gestione ed esecuzione dei contratti di assicurazione, di riassicurazione e di rendita vitalizia posto in essere nei rapporti dell'assicuratore con altri assicuratori, con i suoi agenti, intermediari ed altri collaboratori anche autonomi, e con gli assicurati (articolo 16 legge 29 ottobre 1961 n. 1216). L'imposta dovuta compenetra l'imposta di bollo e l'imposta di registro che sarebbero dovute sui contratti, sulle ricevute parziali di pagamento e sulle quietanze. L'assoggettamento ad imposta sostitutiva giustifica l'esenzione da IVA delle prestazioni assicurative.

La parte di gettito dell'imposta riguardante le assicurazioni contro la responsabilità civile derivante dalla circolazione dei veicoli a motore, esclusi i ciclomotori, è attribuito alle province.

**Ipotecaria** (cap. 1210)

Il tributo in oggetto è dovuto in relazione alle formalità di trascrizione, iscrizione, rinnovazione, cancellazione ed annotazione eseguite nei pubblici registri immobiliari. È un'imposta disciplinata dal decreto legislativo n. 347/90. L'imposta è dovuta o in forma fissa o in forma proporzionale a seconda della fattispecie considerata, così come disciplinato agli articoli 2 e 3 del decreto legislativo citato.

**Canoni abbonamento** (cap. 1216)

Canone annuo dovuto per il semplice possesso di un apparecchio TV per le radioaudizioni circolari, per l'autoradio e per l'autotelevisione.

**Concessioni governative** (cap. 1217)

Sono soggetti a tassa sulle concessioni governative i provvedimenti e gli atti elencati nella tariffa allegata al DPR n. 641/72, sostituita dal DM 28/12/1995. L'obbligo di pagamento della tassa è legato all'emanazione di un atto o di un provvedimento.

La tassa deve essere corrisposta entro il termine della consegna dell'atto (articolo 2). Il versamento deve essere effettuato su c/c postale intestato all'Ufficio concessioni governative di Roma oppure al concessionario, anche tramite banca o posta, con Mod. F23 (cod. trib. 711T). È previsto per alcuni atti il pagamento in modo straordinario mediante l'applicazione di speciali marche annullate dall'Ufficio competente o da un pubblico ufficiale.

**Tasse automobilistiche** (cap. 1218)

La tassa automobilistica è interamente devoluta alle Regioni a statuto ordinario. Nel presente capitolo di entrata confluisce solo una quota residuale di quelle provenienti dalle Regioni a statuto speciale fino al momento in cui anche tutte queste regioni avranno recepito nei loro statuti la normativa statale. A questo punto il gettito nelle casse erariali andrà ad esaurimento.

**INVIM** (cap. 1233)

L'Invim, dovuta in dipendenza di successione mortis causa nonché di vendita di immobile, è stata abolita dal 29 marzo 1997. Al suo posto è stata introdotta un'imposta valida fino al 1° gennaio 2003 che presenta un regime semplificato. L'imposta è dovuta solidalmente dagli eredi e legatari, cioè dai soggetti che hanno acquistato il diritto di proprietà o diritti reali di godimento sugli stessi; deve essere liquidata e versata, entro 6 mesi dall'apertura della successione (cd. autoliquidazione). L'imposta sostitutiva non si detrae dall'imposta sulle successioni.

**Successioni e donazioni** (cap. 1239)

In questo capitolo di entrata confluiscono le imposte di registro, ipotecarie e catastali applicate in misura fissa sugli immobili dell'asse ereditario, ed in misura proporzionale nel caso in cui le donazioni o altra liberalità tra vivi sia a favore di soggetti diversi dal coniuge, dai parenti non in linea retta e dagli altri parenti fino al quarto grado.

**Diritti catastali e di scritturato** (cap. 1243)

Trattasi di tassa su atti e formalità oggetto di scritturazione ai sensi della legge 23/10/1969 n. 789, legge 25/7/1971 n. 545, DPR n. 635/1972 articolo 20.

**Imposta di fabbricazione sugli spiriti** (cap. 1401)

È un'imposta di produzione. Istituita dal RDL n. 635 del 1936 integrato e disciplinato dal decreto legge del 30/8/1993 n. 331 convertito dalla legge n. 427 del 29/10/1993.

**Oli minerali** (cap. 1409)

Fra le imposte indirette sulla produzione e sui consumi, denominate **accise**, l'imposta di fabbricazione sugli oli minerali rappresenta l'imposta principale. Disciplinata dal T.U. sulle accise (decreto legislativo 504/95), integrato e modificato dal decreto legge n. 452 del 28/7/12/2001 convertito, con modificazioni, dalla legge n.16 del 27/12/2002, le norme nazionali che interessano questa imposta sono state coordinate ed armonizzate con le direttive della Unione Europea. Obbligato al pagamento è il titolare del deposito fiscale dal quale avviene l'immissione al consumo; il versamento deve essere effettuato entro il 16 del mese successivo all'immissione nei consumi dei prodotti. Per alcune categorie di impiego degli oli minerali viene stabilita dalla normativa l'esenzione dall'accisa o l'applicazione di una aliquota ridotta.

**Gas in condensabili** (cap.1410)

È l'imposta di fabbricazione sui GAS incondensabili delle raffinerie e delle fabbriche che comunque lavorano prodotti petroliferi resi liquidi con la compressione

**Energia elettrica** (cap. 1411)

Rientra fra le imposte sulla produzione e sui consumi.

**Gas metano** (cap. 1421)

L'imposta di consumo sul gas metano si paga mediante rate di acconto mensili entro la fine di ciascun mese, calcolate sulla base dei consumi dell'anno precedente; viene previsto un conguaglio di fine anno sulla base dei consumi effettivi.

**Oli lubrificanti** (cap. 1431)

È l'imposta di consumo sugli oli lubrificanti e sui bitumi di petrolio

**Tabacchi** (cap. 1601)

L'imposta di fabbricazione sui tabacchi lavorati è stata esclusa dal coordinamento delle norme nazionali con le direttive dell'Unione Europea.

**Lotto** (cap. 1801)

Lo Stato italiano regola l'assetto e definisce la sostanza del lotto pubblico in una serie di provvedimenti. Si tratta di un gioco d'azzardo, privativa dello Stato, i cui proventi, una volta liquidate le vincite, costituiscono fonte di gettito

**Altre indirette**

In questa voce sono comprese tutte le altre imposte indirette non evidenziate singolarmente.

**Addizionali IRE** (regionali e comunali)

Imposte dovute dalle persone fisiche e determinate mediante applicazione di un'aliquota fissa al reddito assoggettato ad IRE. Le addizionali sono destinate alla Regione (addizionale regionale) e al comune di domicilio fiscale (addizionale comunale). Per i lavoratori dipendenti ed i soggetti a loro assimilati il prelievo delle addizionali è effettuato dal sostituto d'imposta, per gli altri contribuenti è determinato e versato in sede di dichiarazione dei redditi.

Per l'anno 2001, l'aliquota dell'addizionale regionale è stata stabilita nella misura dello 0,9% per tutto il territorio nazionale; per gli anni successivi può essere elevata dalla Regione fino all'1,4%.

L'addizionale comunale all'IRE, invece, è articolata in due aliquote distinte:

- una, di compartecipazione (fissata con decreti del Ministro dell'Economia e delle Finanze, di concerto con il Ministro dell'Interno, da emanarsi entro il 15 dicembre dell'anno precedente a quello cui l'addizionale comunale si riferisce) ed uguale per tutti i comuni;
- un'altra, variabile da Comune a Comune, in quanto rimessa alla discrezione dell'ente che può istituirla, con proprio provvedimento, entro la percentuale massima dello 0,5%.

**IRAP**

È l'imposta regionale sulle attività produttive. È un tributo che grava su imprese e professionisti, introdotto a partire dal '98 in concomitanza con la soppressione di alcuni tributi (Ilor, Iciap, tassa sulla partita Iva, imposta sul patrimonio netto delle imprese, contributi per il Servizio Sanitario Nazionale). Il suo gettito è attribuito alle Regioni per coprire le spese dell'assistenza sanitaria.

