



**MINISTERO DELL'ECONOMIA E DELLE FINANZE**

DIPARTIMENTO DELLE FINANZE

DIREZIONE STUDI E RICERCHE ECONOMICO-FISCALI

CONSUNTIVAZIONE, PREVISIONE ED ANALISI DELLE ENTRATE

## **ENTRATE TRIBUTARIE**

(GENNAIO - APRILE 2010)



**NUMERO 98 — GIUGNO 2010**

---

## VALUTA

Euro

## ANNO FISCALE

1 Gennaio - 31 Dicembre

## ABBREVIAZIONI ED ACRONIMI

DPEF	Documento di programmazione economica e finanziaria
ILOR	Imposta locale sui redditi
INPS	Istituto nazionale per la previdenza sociale
INVIM	Imposta sull'incremento di valore degli immobili di pertinenza dell'erario
IRAP	Imposta regionale sulle attività produttive
IRE	Imposta sui Redditi (già IRPEF)
IRPEF	Imposta sul Reddito delle Persone Fisiche (ora IRE)
IRES	Imposta sul Reddito delle Società (sostituisce l'IRPEG)
ISTAT	Istituto nazionale di statistica
IVA	Imposta sul valore aggiunto
PIL	Prodotto interno lordo
SEC 95	Sistema Europeo dei Conti, approvato con Reg. CE n. 2223 del 25/06/1996

Responsabile del progetto	Sabatino Alimenti
Redattore	Mario Basilio Conflitti
Collaboratori	Andrea Cipollini, Salvatore Ferrante, Susanna Ricci, Alessandro Rollo, Eugenio Simoni
Flussi informativi	I flussi provengono dal Reparto II della Direzione Studi e Ricerche Economico-Fiscali, Dipartimento delle Finanze (Resp. Francesca Faedda)

Via Pastrengo, 22 - 00185 Roma - [dpf.segreteriauef@finanze.it](mailto:dpf.segreteriauef@finanze.it) - telef. 0647604200/1/2/3 - fax. 0650171830

---

## INDICE DEGLI ARGOMENTI

<b>Sezione I</b>	Entrate tributarie erariali: accertamenti (competenza giuridica) <i>Le Entrate</i> <i>I flussi del mese</i> <i>I flussi del periodo</i> <i>Composizione percentuale delle entrate tributarie totali</i>
<b>Sezione II</b>	Entrate tributarie erariali: i ruoli (cassa)
<b>Sezione III</b>	Entrate tributarie degli enti territoriali <i>Premessa</i> <i>Entrate tributarie degli enti territoriali e degli enti locali</i>
<b>Sezione IV</b>	Entrate tributarie erariali: incassi <i>Incassi totali</i> <i>I flussi del mese</i> <i>I flussi del periodo</i>
<b>Sezione V</b>	Confronto tra gli accertamenti e gli incassi <i>Premessa</i> <i>Le differenze di crescita tra cassa e competenza</i> <i>Le differenze assolute tra cassa e competenza</i> <i>Premessa</i> <i>Le differenze</i>

---

## Appendici

- Appendice statistica**      Entrate tributarie erariali: accertamenti (competenza giuridica)
1. Totale entrate tributarie - dati mensili
  2. Totale entrate tributarie - dati cumulati mensili
  3. Imposte Dirette
  4. Imposte indirette
  5. IRE
    - 5.a. *IRE - Ritenute dipendenti statali*
    - 5.b. *IRE - Ritenute dipendenti non statali*
      - 5.b.1. *IRE - Ritenute dipendenti non statali : Settore privato*
      - 5.b.2. *IRE - Ritenute dipendenti non statali : Enti pubblici*
    - 5.c. *IRE - Ritenute lavoratori autonomi*
    - 5.d. *IRE - Saldo*
    - 5.e. *IRE - Acconto*
  6. IRES
    - 6.a. *IRES - Saldo*
    - 6.b. *IRES - Acconto*
  7. *Autoliquidazione totale (IRE saldo e acconto, IRES saldo e acconto)*
  8. Imposta sostitutiva delle imposte sui redditi nonché ritenute sugli interessi e gli altri redditi di capitale
    - 8.a. *Sostitutiva - Ritenuta interessi banche*
    - 8.b. *Sostitutiva - Ritenuta interessi obbligazioni*
  9. Sostitutiva sulla rivalutazione dei beni aziendali e sullo smobilizzo dei fondi in sospensione d'imposta
  10. Imposta sulle riserve matematiche dei rami vita delle imprese assicurative
  11. Imposte sostitutive sui redditi da capitale e sulle plusvalenze
  12. Imposta sostitutiva di IRE, IRES e IRAP sulla rivalutazione dei beni d'impresa
  13. Registro
  14. IVA
    - 14.a. *IVA - Scambi interni*
    - 14.b. *IVA - Importazioni*

- 
15. Bollo
  16. Assicurazioni
  17. Ipotecaria
  18. Canoni abbonamento
  19. Concessioni governative
  20. Automobilistiche
  21. Imposta sugli spettacoli
  22. Successioni e donazioni
  23. Diritti catastali e di scritturato
  24. Imposta di fabbricazione sugli spiriti
  25. Oli minerali
  26. Gas incondensabili
  27. Energia elettrica
  28. Gas metano
  29. Oli lubrificanti
  30. Tabacchi
  31. Lotto
  32. Proventi delle attività di gioco
  33. Apparecchi e congegni di gioco

**Appendice statistica**      Entrate tributarie degli enti territoriali

- 1 T. Addizionale regionale IRE - totale
  - 1 T.a. *Addizionale regionale IRE - privati*
  - 1 T.b. *Addizionale regionale IRE - amministrazioni pubbliche*
- 2 T. Addizionale comunale IRE - totale
  - 2 T.a. *Addizionale comunale IRE - privati*
  - 2 T.b. *Addizionale comunale IRE - amministrazioni pubbliche*
- 3 T. IRAP - totale
  - 3 T.a. *IRAP - privati*
  - 3 T.b. *IRAP - amministrazioni pubbliche*

**Appendice descrittiva**      Guida all'interpretazione

*Guida interpretativa al Bollettino delle Entrate Tributarie*

*Guida interpretativa alle appendici statistiche*



## SEZIONE I

ENTRATE TRIBUTARIE ERARIALI:  
ACCERTAMENTI (COMPETENZA GIURIDICA)

## Le Entrate

Le entrate registrate nel periodo gennaio-aprile 2010 evidenziano un calo del gettito dell'1,2% (-1.310 milioni di euro, Fig. 1).

Nel periodo gennaio-aprile le entrate totali, al lordo delle Una Tantum, presentano una variazione del -1,2 %

Le imposte dirette (Fig.2) evidenziano un calo dell'1,9% mentre la disaggregazione delle imposte indirette mostra che le tasse e imposte sugli affari crescono del 1,7%, l'aggregato

delle imposte sulla produzione, sui consumi e dogane e monopoli cala del 6,2% ed i giochi flettono dell'1,2%.

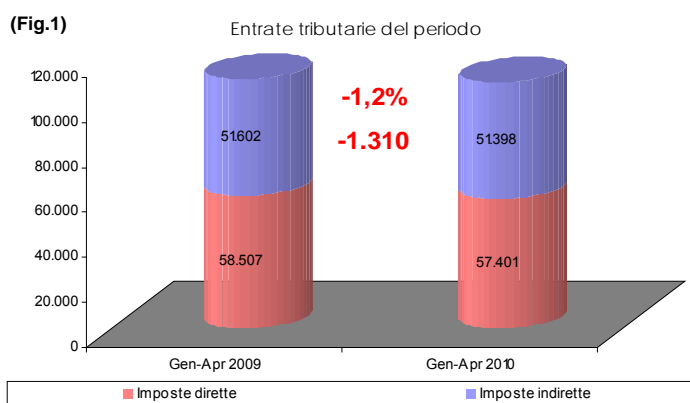

## I flussi del periodo

Nel periodo gennaio-aprile 2010 le entrate totali, al lordo delle una tantum, sono state di 108.799 milioni di euro (-1,2%). Al netto delle una tantum, che ammontano a 50 milioni di euro, sono state di 108.749 milioni di euro (-1,2%).

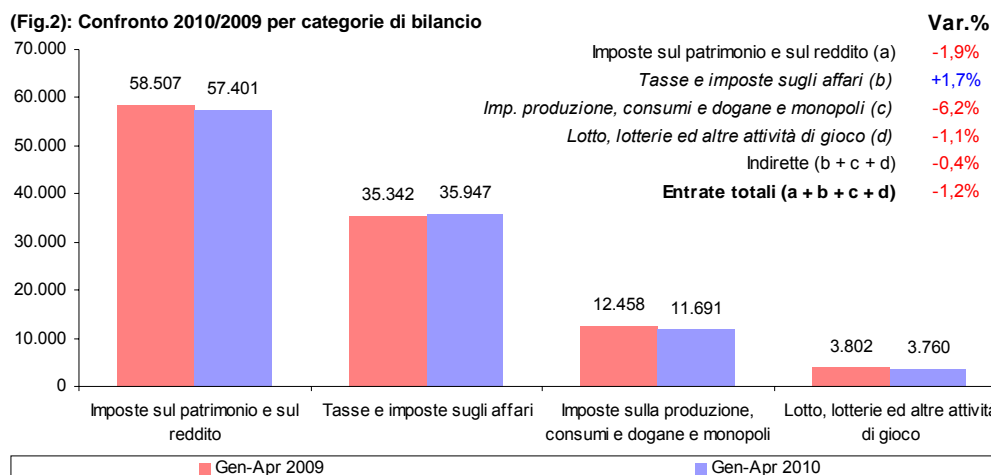

*Imposte dirette*

Le entrate del periodo al lordo delle una tantum:

Dirette: -1,9 %

Indirette: -0,4 %

IRE: +2,7 %

Ritenute: +2,8 %

Autoliquidazione: -8,3 %

Tra le maggiori imposte dirette, le entrate **IRE** sono state di 52.703 milioni di euro (+1.385 milioni di euro, pari al +2,7%):

- Ritenute sui dipendenti del settore privato, 24.564 milioni di euro (+133 milioni di euro, +0,5%);
- Ritenute sui dipendenti del settore pubblico (interessati dalla gran parte dei rinnovi contrattuali nei mesi di febbraio e luglio 2009) 23.127 milioni di euro (+1.298 milioni di euro, pari a +5,9%);
- Ritenute sui lavoratori autonomi, 4.704 milioni di euro (-18 milioni di euro, pari a -0,4%);
- Autoliquidazione, 308 milioni di euro (-28 milioni di euro, pari a -8,3%): 72 milioni di euro (+13 milioni di euro, pari a +22,0%) derivanti dal saldo e 236 milioni di euro (-41 milioni di euro, pari a -14,8%) dall'acconto;

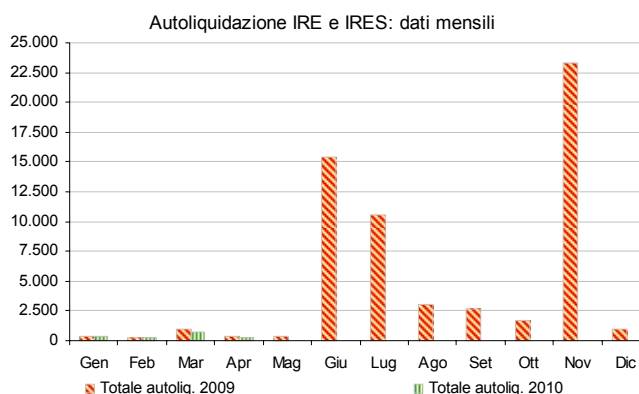
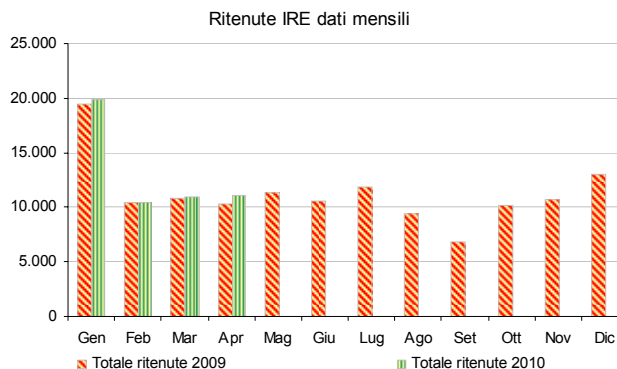

IRES: -27,6 %

L'**IRES** presenta un gettito di 1.168 milioni di euro (-446 milioni di euro, pari a -27,6): 227 milioni di euro (-216 milioni di euro, pari al -48,8%) derivanti dal saldo e 941 milioni di euro (-230 milioni di euro, pari al -19,6%) dall'acconto.

**L'imposta sostitutiva delle imposte sui redditi nonché ritenute sugli interessi e altri redditi di capitale** ha generato entrate per 1.905 milioni di euro (-2.282 milioni di euro, pari a -54,5%):

- 320 milioni di euro (-1.806 milioni di euro, pari a -84,9%) dalle ritenute su interessi e premi corrisposti da istituti di credito (capitolo 1026, articolo 5);
- 1.276 milioni di euro (-361 milioni di euro, pari a -22,1%) dalla sostitutiva su interessi e premi di obbligazioni e titoli similari (capitolo 1026, articolo 23);
- 309 milioni di euro (-115 milioni di euro, pari a -27,1%) dalle altre entrate.



Questo risultato negativo deriva dalla somma delle voci di imposta evidenziate sopra. Le ritenute di cui al capitolo 1026 articolo 5 presentano un minor gettito nel mese di febbraio per 993 milioni di euro, che rappresenta il saldo delle ritenute su interessi e premi corrisposti da istituti di credito nell'anno 2009, e per 813 nel mese di aprile, che rappresenta l'imposta sostitutiva sugli interessi pagati sui buoni postali fruttiferi collocati da Poste italiane per conto della Cassa depositi e prestiti. Il meccanismo dell'imposta prevede, per la prima, il versamento di due rate di acconto di uguale importo, entro il 16 giugno e 16 ottobre, per un importo pari ai nove decimi delle ritenute complessivamente versate per il periodo di imposta precedente. A febbraio dell'anno successivo, dopo il calcolo delle ritenute effettivamente dovute, viene versato il saldo (D.L. 18 marzo 1976, n. 46, art. 35). Da ciò si evince che le due rate di acconto versate nel 2009 sono risultate più elevate rispetto a quanto effettivamente dovuto e quindi il versamento a saldo operato nel mese di febbraio 2010 è stato inferiore a quello dell'anno precedente, riallineando il gettito sui valori effettivi. Per la seconda, invece, è previsto un pagamento annuale in unica soluzione entro il 30 di aprile dell'anno successivo a quello di riferimento. Anche l'imposta sostitutiva, di cui al capitolo 1026 articolo 23, su interessi e premi di obbligazioni e titoli similari che si versa mensilmente entro il quindicesimo giorno del mese successivo a quello di riferimento e con un saldo annuale da versarsi entro il termine del saldo annuale delle imposte sui redditi (D.Lgs. 1 aprile 1996, n. 239, art. 4), presenta un calo di 362 milioni di euro (-32,4%).

Le entrate derivanti dalle **una tantum** sono state 50 milioni di euro (+45 milioni di euro). Per la sostitutiva

	Accertamenti (in milioni di euro)	Gettito Gen-Apr 2009	Gettito Gen-Apr 2010	Variazioni assolute 2009-2010	Variazioni % 2009-2010
dei valori di acquisto	<b>Totale</b>	<b>5</b>	<b>50</b>	45	900,0%
delle partecipazioni non	sost. IRE e ILOR sulla rivalutazione dei beni	1		-1	-100,0%
negoziati in mercati	d'impresa				
regolamentati e la	Sost. per rideterminazione valori di acq. di part. non neg.	1	6	5	500,0%
sostitutiva per la	Sost. per rideterminazione valori di acq. di terreni edific.	2	12	10	500,0%
rideterminazione dei	Sost. sulle riserve e altri fondi in sospensione d'imposta				
valori di acquisto dei	Imposte sostitutive di tributi diretti		29	29	
terreni edificabili c'è stata	Sost. IRE, IRES e IRAP per rivalutaz. beni d'impresa				
la riapertura dei termini	Sost. rivalutaz. terreni edificabili non ancora edificati	1	3	2	200,0%
per la rideterminazione					
di valori di acquisto delle					

partecipazioni e dei terreni posseduti, alla data del 1° gennaio 2008 (art. 4, comma 9-ter, D.L. 3 giugno 2008, n. 97 e D.P.C.M. 30 giugno 2008).

Al 31 ottobre 2008 scadeva il termine per il versamento della prima o unica rata, chi ha optato per la rateizzazione paga invece altre due rate annuali di pari importo rispetto alla prima. Le imposte sostitutive sui tributi diretti, invece, sono state introdotte dall'art. 15 del D.L. 185/2008.

### Imposte indirette

IVA totale: +2,1 %

IVA scambi interni:  
-0,7 %

IVA sulle importazioni: +21,3 %

Tra le maggiori imposte indirette le entrate **IVA** sono state di 28.698 milioni di euro (+580 milioni di euro, pari a +2,1%):

- 24.452 milioni di euro (-165 milioni di euro, pari a -0,7%) derivanti dalla tassazione degli scambi interni;
- 4.246 milioni di euro (+745 milioni di euro, pari a +21,3) derivanti dalla tassazione delle importazioni.

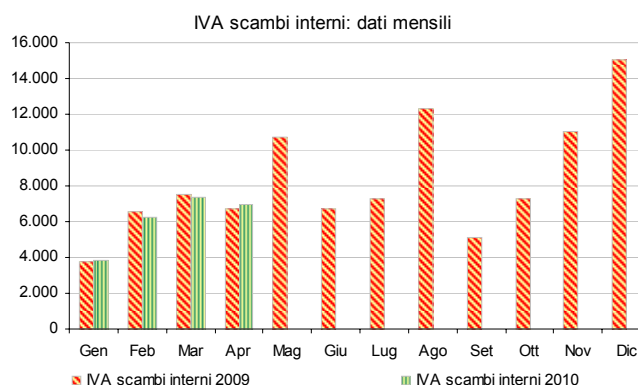

I risultati di gettito delle imposte sulle transazioni sono i seguenti:

- l'imposta di **registro** ha generato entrate per 1.700 milioni di euro (+112 milioni di euro, pari a +7,1%);
- l'imposta di **bollo** per 1.188 milioni di euro (+18 milioni di euro, pari a +1,5%);
- l'imposta **ipotecaria** per 722 milioni di euro (+44 milioni di euro, pari a +6,5%);
- i **diritti catastali e di scritturato** per 317 milioni di euro (+4 milioni di euro, pari a +1,3).

Le imposte minori sugli affari presentano le seguenti variazioni: l'imposta sulle **assicurazioni** 408 milioni di euro (-175 milioni di euro, pari a -30,0%), l'imposta sui **canoni di abbonamento** radio e TV 1.548 milioni di euro (+5 milioni di euro, pari a +0,3%), le **concessioni governative** 721 milioni di euro (+14 milioni di euro, pari a +2,0%) e le **tasse automobilistiche** 279 milioni di euro (+9 milioni di euro, pari a +3,3%).

Oli minerali: -4,9 %

Gas metano: -22,8 %

Il gettito dell'imposta di fabbricazione sugli **oli minerali** è stato di 5.862 milioni di euro

(-303 milioni di euro, pari a -4,9%). L'imposta di consumo sul **gas metano** ha generato entrate per 1.425 milioni di euro (-421 milioni di euro, pari a -22,8%). Si ricorda che l'imposta deve essere

versata in rate di acconto mensili sulla base dei consumi dell'anno precedente ed il saldo viene poi versato l'anno successivo a quello di riferimento, entro fine marzo, in base ai consumi effettivi (D.Lgs. 26 ottobre 1995, n. 504, art. 26).

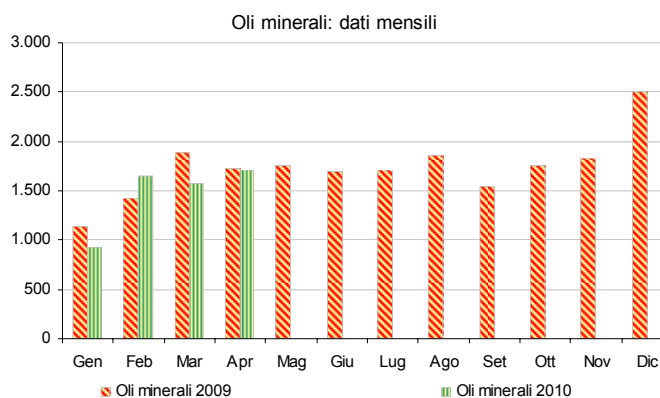

Il gettito delle imposte il cui andamento non è legato alla congiuntura economica cala dello 0,4%:

- le entrate totali relative ai **giochi** (che includono varie imposte classificate sia come imposte dirette che come indirette), sono state 3.956 milioni di euro (-33 milioni di euro, pari al -0,8%);

Giochi: -0,8 %  
Tabacchi: -0,2 %

- il gettito dell'imposta sul consumo dei **tabacchi** è stato di 3.280 milioni di euro (-6 milioni di euro, pari a -0,2%);

- l'imposta sulle **successioni e donazioni** per 154 milioni di euro (+11 milioni di euro, pari a +7,7%).

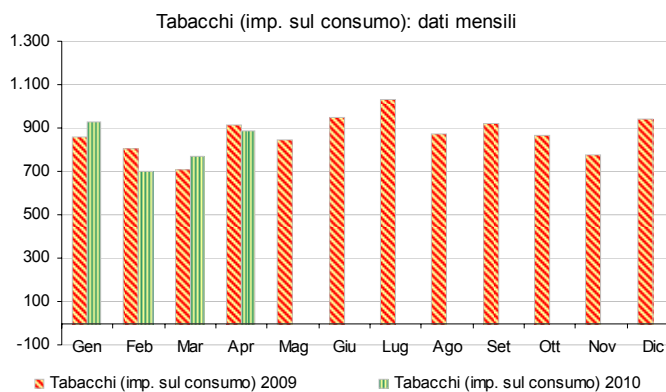

Tra le entrate relative ai giochi: i proventi del **lotto** sono stati di 1.607 milioni di euro (-275 milioni di euro, pari a -14,6%), quelli delle **lotterie istantanee** di 561 milioni di euro (-101 milioni di euro, pari a -15,3%) e quelli degli **apparecchi e congegni di gioco** di 1.125 milioni di euro (+249 milioni di euro, pari a +28,4%).

### I flussi del mese

Nel mese di aprile 2010 le entrate totali, al lordo delle una tantum, sono state di 25.630 milioni di euro (-180 milioni di euro, pari al -0,7%). Al netto delle una tantum, che ammontano a 13 milioni di euro, sono state di 25.617 milioni di euro (-0,7%).

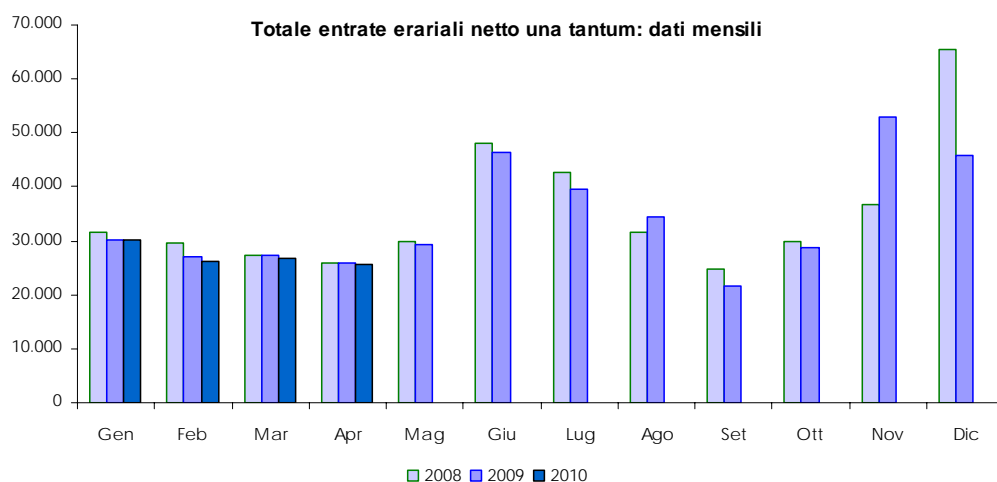

Tra le principali imposte:

Il gettito **IRE** è stato di 11.148 milioni di euro (+813 milioni di euro, pari a +7,9%):

- le ritenute effettuate sui dipendenti del settore privato presentano un incremento di 3 milioni di euro (+0,1%);
- quelle sui dipendenti del settore pubblico mostrano una crescita di 768 milioni di euro (+18,4%);
- e quelle sui lavoratori autonomi crescono di 44 milioni di euro (+3,9%);
- I versamenti relativi all'autoliquidazione IRE sono stati pari a 59 milioni di euro (-2 milioni di euro, pari al -3,3%).

Il gettito **IRES** è stato di 130 milioni di euro (-131 milioni di euro, pari al -50,2%).

Le entrate **IVA** del mese sono state pari a 8.035 milioni di euro (+408 milioni di euro, pari a +5,3%):

- 6.987 milioni di euro (+265 milioni di euro, pari a +3,9%) derivano dalla tassazione degli scambi interni e,
- 1.048 milioni di euro (+143 milioni di euro, pari a +15,8%) dalla tassazione sulle importazioni.

Il gettito dell'imposta di fabbricazione sugli **oli minerali** è stato di 1.706 milioni di euro (-12 milioni di euro, pari a -0,7%) e quello dell'imposta di consumo sul **gas metano** di 382 milioni di euro (-195 milioni di euro, pari a -33,8%).

**Composizione percentuale delle entrate tributarie totali****Gen-Apr 2009**

Composizione percentuale delle entrate tributarie

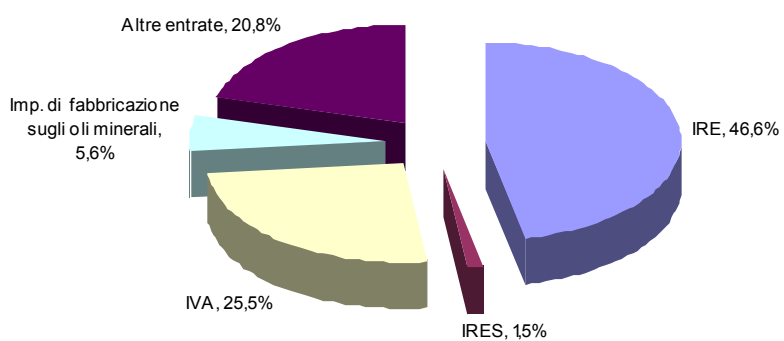
**Gen-Apr 2010**

Composizione percentuale delle entrate tributarie

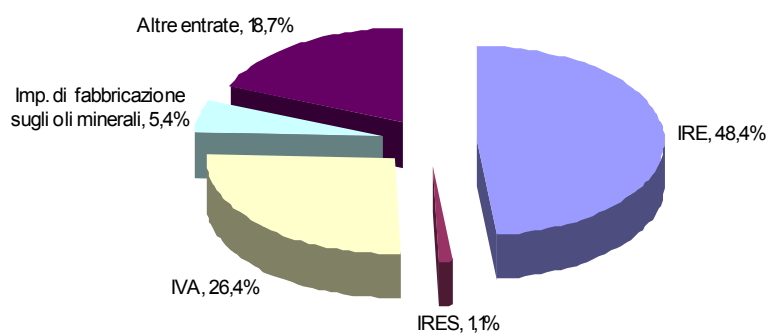

## Sintesi del bilancio dello Stato: Gennaio - Aprile

Accertamenti (in milioni di euro)	Preconsuntivo	Preconsuntivo	Var. ass.	Var. %
	Gen-Apr 2009	Gen-Apr 2010	Gen-Apr 2009-2010	Gen-Apr 2009-2010
IRE	51.318	52.703	1.385	2,7%
IRES	1.614	1.168	-446	-27,6%
Sost. redditi nonchè rit. su interessi e altri redditi di capit.	4.187	1.905	-2.282	-54,5%
Sost. rival. beni d'impresa, smobil. fondi in sosp. d'imp.	1		-1	-100,0%
Imp. sulle riserve matematiche rami vita assicurazioni	4		-4	-100,0%
Sost. sui redditi da capitale e sulle plusvalenze	237	496	259	109,3%
Sost. IRE, IRES e IRAP per rivalutaz. beni d'impresa				
Altre dirette	1.146	1.129	-17	-1,5%
<b>Imposte dirette</b>	<b>58.507</b>	<b>57.401</b>	<b>-1.106</b>	<b>-1,9%</b>
Registro	1.588	1.700	112	7,1%
IVA	28.118	28.698	580	2,1%
Bollo	1.170	1.188	18	1,5%
Assicurazioni	583	408	-175	-30,0%
Ipotecaria	678	722	44	6,5%
Canoni di abbonamento radio e TV	1.543	1.548	5	0,3%
Concessioni governative	707	721	14	2,0%
Tasse automobilistiche	270	279	9	3,3%
Imp. sugli spettacoli e sul gioco nelle case da gioco	32	23	-9	-28,1%
Diritti catastali e di scritturato	313	317	4	1,3%
Imp. di fabbricazione sugli spiriti	148	162	14	9,5%
Imp. di fabbricazione sugli oli minerali	6.165	5.862	-303	-4,9%
Imp. di fabbricazione sui gas incondensabili	197	211	14	7,1%
Imp. energia elettrica e addiz. di cui al DL 51/88, art. 6, c. 7	570	500	-70	-12,3%
Imp. di consumo sul gas metano	1.846	1.425	-421	-22,8%
Imp. di consumo su oli lubrificanti e bitumi di petrolio	95	103	8	8,4%
Tabacchi (imp. sul consumo)	3.286	3.280	-6	-0,2%
Provento del lotto	1.882	1.607	-275	-14,6%
Proventi delle attività di gioco	262	342	80	30,5%
Apparecchi e congegni di gioco (DL 269/2003 art. 39, c. 13)	876	1.125	249	28,4%
Altre indirette	1.273	1.177	-96	-7,5%
<b>Imposte indirette</b>	<b>51.602</b>	<b>51.398</b>	<b>-204</b>	<b>-0,4%</b>
<b>Totale entrate</b>	<b>110.109</b>	<b>108.799</b>	<b>-1.310</b>	<b>-1,2%</b>

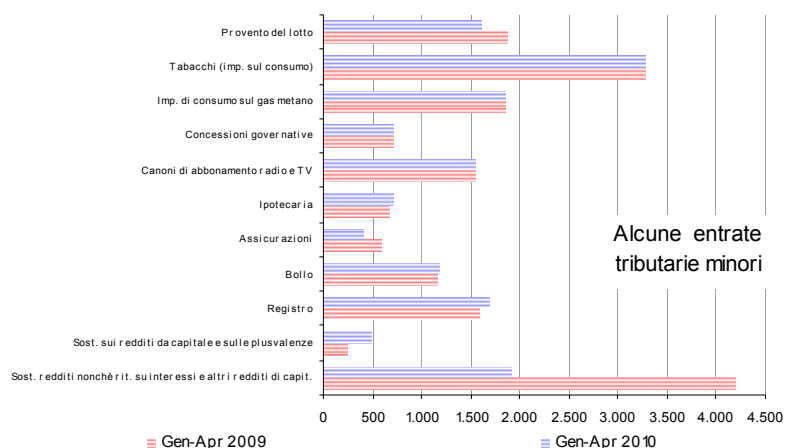
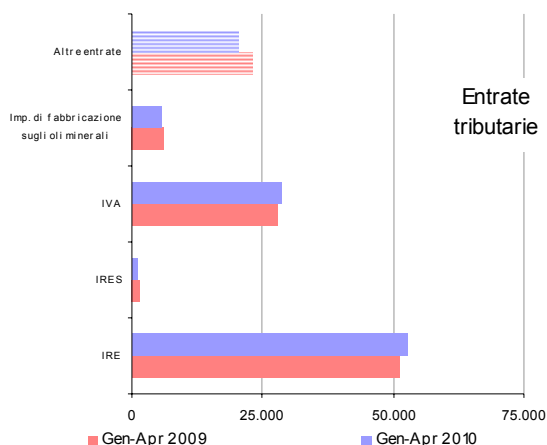

## Sintesi del bilancio dello Stato: Aprile

Accertamenti (in milioni di euro)	Preconsuntivo		Var. ass. Apr 2009-2010	Var. % Apr 2009-2010
	Apr 2009	Apr 2010		
IRE	10.335	11.148	813	7,9%
IRES	261	130	-131	-50,2%
Sost. redditi nonchè rit. su interessi e altri redditi di capit.	1.697	814	-883	-52,0%
Sost. rival. beni d'impresa, smobil. fondi in sosp. d'imp.				
Imp. sulle riserve matematiche rami vita assicurazioni				
Sost. sui redditi da capitale e sulle plusvalenze	38	26	-12	-31,6%
Sost. IRE, IRES e IRAP per rivalutaz. beni d'impresa				
Altre dirette	155	210	55	35,5%
<b>Imposte dirette</b>	<b>12.486</b>	<b>12.328</b>	<b>-158</b>	<b>-1,3%</b>
Registro	405	390	-15	-3,7%
IVA	7.627	8.035	408	5,3%
Bollo	170	190	20	11,8%
Assicurazioni	198	30	-168	-84,8%
Ipotecaria	180	166	-14	-7,8%
Canoni di abbonamento radio e TV	22		-22	-100,0%
Concessioni governative	79	105	26	32,9%
Tasse automobilistiche	41	23	-18	-43,9%
Imp. sugli spettacoli e sul gioco nelle case da gioco	3	3		
Diritti catastali e di scritturato	84	76	-8	-9,5%
Imp. di fabbricazione sugli spiriti	44	57	13	29,5%
Imp. di fabbricazione sugli oli minerali	1.718	1.706	-12	-0,7%
Imp. di fabbricazione sui gas incondensabili	42	53	11	26,2%
Imp. energia elettrica e addiz. di cui al DL 51/88, art.6,c.7	67	72	5	7,5%
Imp. di consumo sul gas metano	577	382	-195	-33,8%
Imp. di consumo su oli lubrificanti e bitumi di petrolio	27	36	9	33,3%
Tabacchi (imp. sul consumo)	916	889	-27	-2,9%
Provento del lotto	448	403	-45	-10,0%
Proventi delle attività di gioco	64	79	15	23,4%
Apparecchi e congegni di gioco (DL 269/2003 art.39,c.13)	232	302	70	30,2%
Altre indirette	380	305	-75	-19,7%
<b>Imposte indirette</b>	<b>13.324</b>	<b>13.302</b>	<b>-22</b>	<b>-0,2%</b>
<b>Totale entrate</b>	<b>25.810</b>	<b>25.630</b>	<b>-180</b>	<b>-0,7%</b>

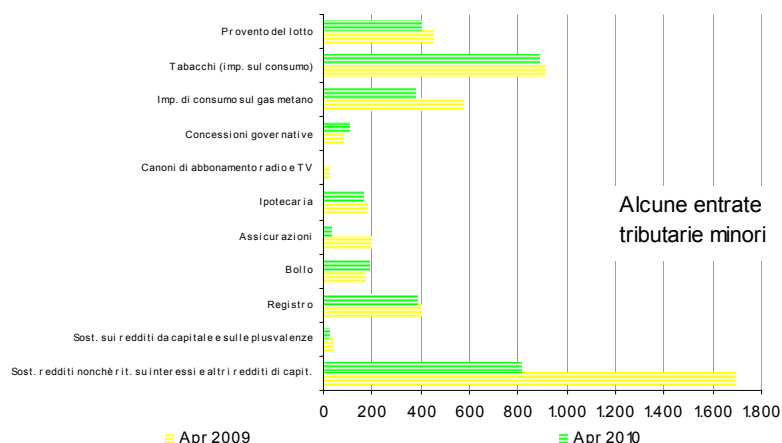
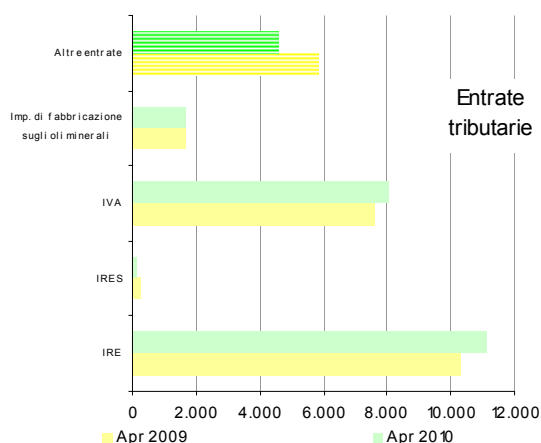

## Entrate tributarie erariali - dati mensili

Accertamenti (in milioni di euro)	Preconsuntivo											
	Gen 2009	Feb 2009	Mar 2009	Apr 2009	Mag 2009	Giu 2009	Lug 2009	Ago 2009	Set 2009	Ott 2009	Nov 2009	Dic 2009
IRE	19.601	10.474	10.908	10.335	11.449	15.210	16.286	11.109	8.335	11.060	19.209	13.473
IRES	235	188	930	261	264	10.747	6.096	1.310	1.256	765	14.735	409
Sost. redditi nonchè rit. su interessi e altri redditi di capt.	498	1.539	453	1.697	460	2.963	662	310	335	2.682	278	371
Sost. rival. beni d'impresa, smobil. fondi in sosp. d'imp.		1				1	1					
Imp. sulle riserve matematiche rami vita assicurazioni		4			4	1.091		4		5		
Sost. sui redditi da capitale e sulle plusvalenze	24	155	20	38	11	69	70	41	31	82	6	48
Sost. IRE, IRES e IRAP per rivalutaz. beni d'impresa						1						2
Altre dirette	243	611	137	155	167	5.950	1.649	652	172	473	4.153	899
<b>Imposte dirette</b>	<b>20.601</b>	<b>12.972</b>	<b>12.448</b>	<b>12.486</b>	<b>12.355</b>	<b>36.032</b>	<b>24.764</b>	<b>13.426</b>	<b>10.129</b>	<b>15.067</b>	<b>38.381</b>	<b>15.202</b>
Registro	370	469	344	405	379	399	483	346	210	385	385	550
IVA	4.674	7.379	8.438	7.627	11.583	7.631	8.692	12.750	6.140	8.235	11.961	15.984
Bollo	519	196	285	170	318	187	341	140	342	208	596	2.469
Assicurazioni	5	331	49	198	259	240	212	240	299	175	204	1.498
Ipotecaria	173	163	172	180	154	173	223	152	89	168	169	251
Canoni di abbonamento radio e TV	1	1.465	55	22		40	20	9	4	1	10	17
Concessioni governative	79	158	391	79	60	130	137	93	163	79	131	98
Tasse automobilistiche	29	64	136	41	21	36	89	14	44	40	70	41
Imp. sugli spettacoli e sul gioco nelle case da gioco	4	10	15	3			4	3	4	3	2	3
Diritti catastali e di scritturato	77	74	78	84	72	82	103	69	39	78	99	106
Imp. di fabbricazione sugli spiriti	46	21	37	44	46	65	23	47	50	43	53	84
Imp. di fabbricazione sugli oli minerali	1.136	1.427	1.884	1.718	1.748	1.689	1.712	1.867	1.545	1.757	1.833	2.509
Imp. di fabbricazione sui gas incondensabili	43	50	62	42	14	48	6	27	61	38	51	76
Imp. energia elettrica e addiz. di cui al DL 511/88 art. 6.c.7	100	90	313	67	85	87	75	113	92	95	107	108
Imp. di consumo sul gas metano	297	230	742	577	309	310	314	313	313	324	322	305
Imp. di consumo su oli lubrificanti e bitumi di petrolio	34		34	27	16	31	27	38	18	23	37	30
Tabacchi (imp. sul consumo)	857	805	708	916	847	951	1.032	874	920	867	777	942
Provento del lotto	522	447	465	448	479	493	494	445	441	452	441	537
Proventi delle attività di gioco	67	61	70	64	67	79	113	217	98	113	76	75
Apparacchi e congegni di gioco (DL 269/2003 art. 39.c.13)	199	204	241	232	247	228	251	235	216	258	266	366
Altre indirette	350	299	244	380	311	338	315	274	471	307	679	785
<b>Imposte indirette</b>	<b>9.582</b>	<b>13.933</b>	<b>14.763</b>	<b>13.324</b>	<b>17.015</b>	<b>13.237</b>	<b>14.666</b>	<b>18.266</b>	<b>11.559</b>	<b>13.649</b>	<b>18.269</b>	<b>26.834</b>
<b>Totale entrate</b>	<b>30.183</b>	<b>26.905</b>	<b>27.211</b>	<b>25.810</b>	<b>29.370</b>	<b>49.269</b>	<b>39.430</b>	<b>31.692</b>	<b>21.688</b>	<b>28.716</b>	<b>56.650</b>	<b>42.036</b>

Accertamenti (in milioni di euro)	Preconsuntivo											
	Gen 2010	Feb 2010	Mar 2010	Apr 2010	Mag 2010	Giu 2010	Lug 2010	Ago 2010	Set 2010	Ott 2010	Nov 2010	Dic 2010
IRE	19.995	10.513	11.047	11.148								
IRES	211	181	646	130								
Sost. redditi nonchè rit. su interessi e altri redditi di capt.	318	356	417	814								
Sost. rival. beni d'impresa, smobil. fondi in sosp. d'imp.												
Imp. sulle riserve matematiche rami vita assicurazioni												
Sost. sui redditi da capitale e sulle plusvalenze	36	406	28	26								
Sost. IRE, IRES e IRAP per rivalutaz. beni d'impresa												
Altre dirette	222	371	326	210								
<b>Imposte dirette</b>	<b>20.782</b>	<b>11.827</b>	<b>12.464</b>	<b>12.328</b>								
Registro	365	513	432	390								
IVA	4.840	7.304	8.519	8.035								
Bollo	496	192	310	190								
Assicurazioni	3	337	38	30								
Ipotecaria	171	204	181	166								
Canoni di abbonamento radio e TV	1	1.499	48									
Concessioni governative	74	167	375	105								
Tasse automobilistiche	30	68	158	23								
Imp. sugli spettacoli e sul gioco nelle case da gioco	3	3	14	3								
Diritti catastali e di scritturato	80	79	82	76								
Imp. di fabbricazione sugli spiriti	33	35	37	57								
Imp. di fabbricazione sugli oli minerali	926	1.655	1.575	1.706								
Imp. di fabbricazione sui gas incondensabili	36	68	54	53								
Imp. energia elettrica e addiz. di cui al DL 511/88 art. 6.c.7	99	100	229	72								
Imp. di consumo sul gas metano	314	316	413	382								
Imp. di consumo su oli lubrificanti e bitumi di petrolio	1	35	31	36								
Tabacchi (imp. sul consumo)	925	698	768	889								
Provento del lotto	425	377	402	403								
Proventi delle attività di gioco	109	86	68	79								
Apparacchi e congegni di gioco (DL 269/2003 art. 39.c.13)	215	277	331	302								
Altre indirette	240	271	361	305								
<b>Imposte indirette</b>	<b>9.386</b>	<b>14.284</b>	<b>14.426</b>	<b>13.302</b>								
<b>Totale entrate</b>	<b>30.168</b>	<b>26.111</b>	<b>26.890</b>	<b>25.630</b>								



## Entrate tributarie erariali - variazioni mensili

Accertamenti (in milioni di euro)	Variazioni assolute											
	Gen	Feb	Mar	Apr	Mag	Giu	Lug	Ago	Set	Ott	Nov	Dic
	2009-2010	2009-2010	2009-2010	2009-2010	2009-2010	2009-2010	2009-2010	2009-2010	2009-2010	2009-2010	2009-2010	2009-2010
IRE	394	39	139	813								
IRES	-24	-7	-284	-131								
Sost. redditi nonchè rit. su interessi e altri redditi di capt.	-180	-1.183	-36	-883								
Sost. rival. beni d'impresa, smobil. fondi in sosp. d'imp.		-1										
Imp. sulle riserve matematiche rami vita assicurazioni		-4										
Sost. sui redditi da capitale e sulle plusvalenze	12	251	8	-12								
Sost. IRE, IRES e IRAP per rivalutaz. beni d'impresa												
<b>Altre dirette</b>	<b>-21</b>	<b>-240</b>	<b>189</b>	<b>55</b>								
<b>Imposte dirette</b>	<b>181</b>	<b>-1.145</b>	<b>16</b>	<b>-158</b>								
Registro	-5	44	88	-15								
IVA	166	-75	81	408								
Bollo	-23	-4	25	20								
Assicurazioni	-2	6	-11	-168								
Ipotecaria	-2	51	9	-14								
Canoni di abbonamento radio e TV		34	-7	-22								
Concessioni governative	-5	9	-16	26								
Tasse automobilistiche	1	4	22	-18								
Imp. sugli spettacoli e sul gioco nelle case da gioco	-1	-7	-1									
Diritti catastali e di scritturato	3	5	4	-8								
Imp. di fabbricazione sugli spiriti	-13	14		13								
Imp. di fabbricazione sugli oli minerali	-210	228	-309	-12								
Imp. di fabbricazione sui gas incondensabili	-7	18	-8	11								
Imp. energia elettrica e addiz. di cui al DL 511/88 art. 6, c. 7	-1	10	-84	5								
Imp. di consumo sul gas metano	17	86	-329	-195								
Imp. di consumo su oli lubrificanti e bitumi di petrolio	-33	35	-3	9								
Tabacchi (imp. sul consumo)	68	-107	60	-27								
Provento del lotto	-97	-70	-63	-45								
Proventi delle attività di gioco	42	25	-2	15								
Appar. ecchi e congegni di gioco (DL 269/2003 art. 13, c. 13)	16	73	90	70								
<b>Altre indirette</b>	<b>-110</b>	<b>-28</b>	<b>117</b>	<b>-75</b>								
<b>Imposte indirette</b>	<b>-196</b>	<b>351</b>	<b>-337</b>	<b>-22</b>								
<b>Totale entrate</b>	<b>-15</b>	<b>-794</b>	<b>-321</b>	<b>-180</b>								

Accertamenti (in milioni di euro)	Variazioni percentuali											
	Gen	Feb	Mar	Apr	Mag	Giu	Lug	Ago	Set	Ott	Nov	Dic
	2009-2010	2009-2010	2009-2010	2009-2010	2009-2010	2009-2010	2009-2010	2009-2010	2009-2010	2009-2010	2009-2010	2009-2010
IRE	2,0%	0,4%	1,3%	7,9%								
IRES	-10,2%	-3,7%	-30,5%	-50,2%								
Sost. redditi nonchè rit. su interessi e altri redditi di capt.	-36,1%	-76,9%	-7,9%	-52,0%								
Sost. rival. beni d'impresa, smobil. fondi in sosp. d'imp.		-100,0%										
Imp. sulle riserve matematiche rami vita assicurazioni		-100,0%										
Sost. sui redditi da capitale e sulle plusvalenze	50,0%	161,9%	40,0%	-31,6%								
Sost. IRE, IRES e IRAP per rivalutaz. beni d'impresa												
<b>Altre dirette</b>	<b>-8,6%</b>	<b>-39,3%</b>	<b>138,0%</b>	<b>35,5%</b>								
<b>Imposte dirette</b>	<b>0,9%</b>	<b>-8,8%</b>	<b>0,1%</b>	<b>-1,3%</b>								
Registro	-1,4%	9,4%	25,6%	-3,7%								
IVA	3,6%	-1,0%	1,0%	5,3%								
Bollo	-4,4%	-2,0%	8,8%	11,8%								
Assicurazioni	-40,0%	1,8%	-22,4%	-84,8%								
Ipotecaria	-1,2%	33,3%	5,2%	-7,8%								
Canoni di abbonamento radio e TV		2,3%	-12,7%	-100,0%								
Concessioni governative	-6,3%	5,7%	-4,1%	32,9%								
Tasse automobilistiche	3,4%	6,3%	16,2%	-43,9%								
Imp. sugli spettacoli e sul gioco nelle case da gioco	-25,0%	-70,0%	-6,7%									
Diritti catastali e di scritturato	3,9%	6,8%	5,1%	-9,5%								
Imp. di fabbricazione sugli spiriti	-28,3%	66,7%		29,5%								
Imp. di fabbricazione sugli oli minerali	-18,5%	16,0%	-16,4%	-0,7%								
Imp. di fabbricazione sui gas incondensabili	-16,3%	36,0%	-12,9%	26,2%								
Imp. energia elettrica e addiz. di cui al DL 511/88 art. 6, c. 7	-1,0%	11,1%	-26,8%	7,5%								
Imp. di consumo sul gas metano	5,7%	37,4%	-44,3%	-33,8%								
Imp. di consumo su oli lubrificanti e bitumi di petrolio	-97,1%	100,0%	-8,8%	33,3%								
Tabacchi (imp. sul consumo)	7,9%	-13,3%	8,5%	-2,9%								
Provento del lotto	-18,6%	-15,7%	-13,5%	-10,0%								
Proventi delle attività di gioco	62,7%	41,0%	-2,9%	23,4%								
Appar. ecchi e congegni di gioco (DL 269/2003 art. 13, c. 13)	8,0%	35,8%	37,3%	30,2%								
<b>Altre indirette</b>	<b>-31,4%</b>	<b>-9,4%</b>	<b>48,0%</b>	<b>-19,7%</b>								
<b>Imposte indirette</b>	<b>-2,0%</b>	<b>2,5%</b>	<b>-2,3%</b>	<b>-0,2%</b>								
<b>Totale entrate</b>		<b>-3,0%</b>	<b>-1,2%</b>	<b>-0,7%</b>								

## SEZIONE II

## ENTRATE TRIBUTARIE ERARIALI:

## I RUOLI (CASSA)

Nel periodo gennaio-aprile 2010 il gettito derivante dai ruoli è stato di 1.578 milioni (+395 milioni di euro, pari a +33,4%): 1.032 milioni di euro (+233 milioni di euro, pari a +29,2%) dalle imposte dirette e 546 milioni di euro (+162 milioni di euro, pari a +42,2%) dalle imposte indirette.

<i>Ruoli (incassi)</i> <i>(in milioni di euro)</i>	<i>Preconsuntivo</i> <i>Gen-Apr</i> <i>2009</i>	<i>Preconsuntivo</i> <i>Gen-Apr</i> <i>2010</i>	<i>Var. ass.</i> <i>Gen-Apr</i> <i>2009-2010</i>	<i>Var. %</i> <i>Gen-Apr</i> <i>2009-2010</i>
<b>Imposte dirette</b>				
IRE	534	701	167	31,3%
IRES	256	325	69	27,0%
ILOR	9	4	-5	-55,6%
Patrimoniale - imp. sul patrimonio netto di imprese e enti				
Altre dirette		2	2	100,0%
<b>Totale imposte dirette</b>	<b>799</b>	<b>1.032</b>	<b>233</b>	<b>29,2%</b>
<b>Imposte indirette</b>				
Registro	14	22	8	57,1%
IVA	354	503	149	42,1%
Bollo	1	5	4	400,0%
Ipotecaria	4	5	1	25,0%
Concessioni governative				
Tasse automobilistiche	4	4		
Altre indirette	7	7		
<b>Totale imposte indirette</b>	<b>384</b>	<b>546</b>	<b>162</b>	<b>42,2%</b>
<b>Totale ruoli</b>	<b>1.183</b>	<b>1.578</b>	<b>395</b>	<b>33,4%</b>

<i>Ruoli (incassi)</i> <i>(in milioni di euro)</i>	<i>Preconsuntivo</i> <i>Apr</i> <i>2009</i>	<i>Preconsuntivo</i> <i>Apr</i> <i>2010</i>	<i>Var. ass.</i> <i>Apr</i> <i>2009-2010</i>	<i>Var. %</i> <i>Apr</i> <i>2009-2010</i>
<b>Imposte dirette</b>				
IRE	145	143	-2	-1,4%
IRES	48	109	61	127,1%
ILOR	2	1	-1	-50,0%
Patrimoniale - imp. sul patrimonio netto di imprese e enti				
Altre dirette		2	2	100,0%
<b>Totale imposte dirette</b>	<b>195</b>	<b>255</b>	<b>60</b>	<b>30,8%</b>
<b>Imposte indirette</b>				
Registro	3	5	2	66,7%
IVA	92	131	39	42,4%
Bollo		1	1	100,0%
Ipotecaria	1	1		
Concessioni governative				
Tasse automobilistiche	1	1		
Altre indirette	3	3		
<b>Totale imposte indirette</b>	<b>100</b>	<b>142</b>	<b>42</b>	<b>42,0%</b>
<b>Totale ruoli</b>	<b>295</b>	<b>397</b>	<b>102</b>	<b>34,6%</b>

## SEZIONE III

## ENTRATE TRIBUTARIE DEGLI ENTI TERRITORIALI E DEGLI ENTI LOCALI

## Premessa

In questa sezione del bollettino mensile vengono analizzati i dati relativi alle entrate tributarie territoriali e degli enti locali.

Al momento vengono esposti solo i dati relativi all'addizionale regionale e comunale all'IRE ed all'imposta regionale sulle attività produttive.

## Entrate territoriali e degli enti locali

Le entrate derivanti dagli enti territoriali e dagli enti locali registrate nel periodo gennaio-aprile 2010, 6.675 milioni di euro, evidenziano una flessione del gettito dello 0,2% (-16 milioni di euro, Fig. 1).

Le entrate del mese evidenziano una crescita del gettito del 3,8% (+66 milioni di euro).

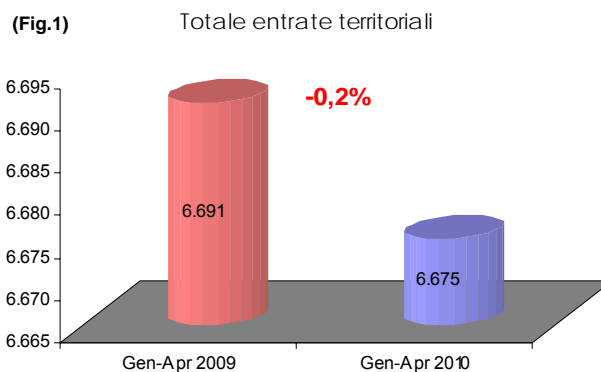

Addizionale regionale all'IRE: le entrate di periodo sono state 1.759 milioni di euro (-24 milioni di euro, pari a -1,3%). Dai soggetti privati derivano 1.008 milioni di euro (-3 milioni di euro, pari a -0,3%) e dalle amministrazioni pubbliche 751 milioni di euro (-21 milioni di euro, pari a -2,7%).

Addizionale comunale all'IRE: il gettito di periodo è stato di 548 milioni di euro (-17 milioni di euro, pari a -3,0%). La componente derivante dai soggetti privati è stata di 323 milioni di euro (-5 milioni di euro, pari a -1,5%) mentre quella derivante dalle amministrazioni pubbliche è stata di 225 milioni di euro (-12 milioni di euro, pari a -5,1%).

IRAP: il gettito di periodo è stato di 4.368 milioni di euro (+25 milioni di euro, pari a +0,6%). Dai soggetti privati derivano 708 milioni di euro (-31 milioni di euro, pari a -4,2%) e dalle amministrazioni pubbliche 3.660 milioni di euro (+56 milioni di euro,

pari a +1,6%).

## Entrate territoriali e degli enti locali: Gennaio - Aprile

<i>Entrate territoriali e degli enti locali</i> <i>(in milioni di euro)</i>	<i>Preconsuntivo</i>		<i>Var. ass.</i>	<i>Var. %</i>
	<i>Gen-Apr</i>	<i>Gen-Apr</i>	<i>Gen-Apr</i>	<i>Gen-Apr</i>
	2009	2010	2009-2010	2009-2010
Addizionale regionale IRE	1.783	1.759	-24	-1,3%
Addizionale regionale IRE (dip. settore privato e lav. autonomi)	1.011	1.008	-3	-0,3%
Addizionale regionale IRE (dip. settore pubblico)	772	751	-21	-2,7%
Addizionale comunale IRE	565	548	-17	-3,0%
Addizionale comunale IRE (dip. settore privato e lav. autonomi)	328	323	-5	-1,5%
Addizionale comunale IRE (dip. settore pubblico)	237	225	-12	-5,1%
IRAP	4.343	4.368	25	0,6%
IRAP privata	739	708	-31	-4,2%
IRAP pubblica	3.604	3.660	56	1,6%
<b>Totale entrate territoriali</b>	<b>6.691</b>	<b>6.675</b>	<b>-16</b>	<b>-0,2%</b>

## Entrate territoriali e degli enti locali: Aprile - Dati omogenei

<i>Entrate territoriali e degli enti locali</i> <i>(in milioni di euro)</i>	<i>Preconsuntivo</i>		<i>Var. ass.</i>	<i>Var. %</i>
	<i>Apr</i>	<i>Apr</i>	<i>Apr</i>	<i>Apr</i>
	2009	2010	2009-2010	2009-2010
Addizionale regionale IRE	622	641	19	3,1%
Addizionale regionale IRE (dip. settore privato e lav. autonomi)	312	310	-2	-0,6%
Addizionale regionale IRE (dip. settore pubblico)	310	331	21	6,8%
Addizionale comunale IRE	234	240	6	2,6%
Addizionale comunale IRE (dip. settore privato e lav. autonomi)	129	128	-1	-0,8%
Addizionale comunale IRE (dip. settore pubblico)	105	112	7	6,7%
IRAP	899	940	41	4,6%
IRAP privata	136	118	-18	-13,2%
IRAP pubblica	763	822	59	7,7%
<b>Totale entrate territoriali</b>	<b>1.755</b>	<b>1.821</b>	<b>66</b>	<b>3,8%</b>

## Entrate tributarie territoriali e degli enti locali - dati mensili

Accertamenti (in milioni di euro)	Preconsuntivo											
	Gen 2009	Feb 2009	Mar 2009	Apr 2009	Mag 2009	Giu 2009	Lug 2009	Ago 2009	Set 2009	Ott 2009	Nov 2009	Dic 2009
<b>Addizionale regionale IRE</b>	<b>167</b>	<b>439</b>	<b>555</b>	<b>622</b>	<b>624</b>	<b>844</b>	<b>1.173</b>	<b>965</b>	<b>732</b>	<b>674</b>	<b>671</b>	<b>623</b>
Addizionale regionale IRE (dip. settore privato e lav. autonomi)	145	253	301	312	308	536	849	668	376	360	364	314
Addizionale regionale IRE (dip. settore pubblico)	22	186	254	310	316	308	324	297	356	314	307	309
<b>Addizionale comunale IRE</b>	<b>46</b>	<b>121</b>	<b>164</b>	<b>234</b>	<b>229</b>	<b>303</b>	<b>418</b>	<b>370</b>	<b>268</b>	<b>250</b>	<b>250</b>	<b>224</b>
Addizionale comunale IRE (dip. settore privato e lav. autonomi)	42	71	86	129	125	200	314	264	156	144	145	122
Addizionale comunale IRE (dip. settore pubblico)	4	50	78	105	104	103	104	106	112	106	105	102
<b>IRAP</b>	<b>1.432</b>	<b>857</b>	<b>1.155</b>	<b>899</b>	<b>997</b>	<b>4.962</b>	<b>4.209</b>	<b>2.703</b>	<b>1.773</b>	<b>1.539</b>	<b>11.829</b>	<b>1.431</b>
IRAP privata	162	143	298	136	170	4.204	3.355	1.997	901	715	11.009	379
IRAP pubblica	1.270	714	857	763	827	758	854	706	872	824	820	1.052
<b>Totale entrate territoriali</b>	<b>1.645</b>	<b>1.417</b>	<b>1.874</b>	<b>1.755</b>	<b>1.850</b>	<b>6.109</b>	<b>5.800</b>	<b>4.038</b>	<b>2.773</b>	<b>2.463</b>	<b>12.750</b>	<b>2.278</b>

Accertamenti (in milioni di euro)	Preconsuntivo											
	Gen 2010	Feb 2010	Mar 2010	Apr 2010	Mag 2010	Giu 2010	Lug 2010	Ago 2010	Set 2010	Ott 2010	Nov 2010	Dic 2010
<b>Addizionale regionale IRE</b>	<b>162</b>	<b>447</b>	<b>509</b>	<b>641</b>								
Addizionale regionale IRE (dip. settore privato e lav. autonomi)	141	255	302	310								
Addizionale regionale IRE (dip. settore pubblico)	21	192	207	331								
<b>Addizionale comunale IRE</b>	<b>44</b>	<b>122</b>	<b>142</b>	<b>240</b>								
Addizionale comunale IRE (dip. settore privato e lav. autonomi)	40	70	85	128								
Addizionale comunale IRE (dip. settore pubblico)	4	52	57	112								
<b>IRAP</b>	<b>1.404</b>	<b>898</b>	<b>1.126</b>	<b>940</b>								
IRAP privata	132	154	304	118								
IRAP pubblica	1.272	744	822	822								
<b>Totale entrate territoriali</b>	<b>1.610</b>	<b>1.467</b>	<b>1.777</b>	<b>1.821</b>								

Accertamenti (in milioni di euro)	Variazioni assolute											
	Gen 2009-2010	Feb 2009-2010	Mar 2009-2010	Apr 2009-2010	Mag 2009-2010	Giu 2009-2010	Lug 2009-2010	Ago 2009-2010	Set 2009-2010	Ott 2009-2010	Nov 2009-2010	Dic 2009-2010
<b>Addizionale regionale IRE</b>	<b>-5</b>	<b>8</b>	<b>-46</b>	<b>19</b>								
Addizionale regionale IRE (dip. settore privato e lav. autonomi)	-4	2	1	-2								
Addizionale regionale IRE (dip. settore pubblico)	-1	6	-47	21								
<b>Addizionale comunale IRE</b>	<b>-2</b>	<b>1</b>	<b>-22</b>	<b>6</b>								
Addizionale comunale IRE (dip. settore privato e lav. autonomi)	-2	-1	-1	-1								
Addizionale comunale IRE (dip. settore pubblico)		2	-21	7								
<b>IRAP</b>	<b>-28</b>	<b>41</b>	<b>-29</b>	<b>41</b>								
IRAP privata	-30	11	6	-18								
IRAP pubblica	2	30	-35	59								
<b>Totale entrate territoriali</b>	<b>-35</b>	<b>50</b>	<b>-97</b>	<b>66</b>								

Accertamenti (in milioni di euro)	Variazioni percentuali											
	Gen 2009-2010	Feb 2009-2010	Mar 2009-2010	Apr 2009-2010	Mag 2009-2010	Giu 2009-2010	Lug 2009-2010	Ago 2009-2010	Set 2009-2010	Ott 2009-2010	Nov 2009-2010	Dic 2009-2010
<b>Addizionale regionale IRE</b>	<b>-3,0%</b>	<b>1,8%</b>	<b>-8,3%</b>	<b>3,1%</b>								
Addizionale regionale IRE (dip. settore privato e lav. autonomi)	-2,8%	0,8%	0,3%	-0,6%								
Addizionale regionale IRE (dip. settore pubblico)	-4,5%	3,2%	-18,5%	6,8%								
<b>Addizionale comunale IRE</b>	<b>-4,3%</b>	<b>0,8%</b>	<b>-13,4%</b>	<b>2,6%</b>								
Addizionale comunale IRE (dip. settore privato e lav. autonomi)	-4,8%	-1,4%	-1,2%	-0,8%								
Addizionale comunale IRE (dip. settore pubblico)		4,0%	-26,9%	6,7%								
<b>IRAP</b>	<b>-2,0%</b>	<b>4,8%</b>	<b>-2,5%</b>	<b>4,6%</b>								
IRAP privata	-18,5%	7,7%	2,0%	-13,2%								
IRAP pubblica	0,2%	4,2%	-4,1%	7,7%								
<b>Totale entrate territoriali</b>	<b>-2,1%</b>	<b>3,5%</b>	<b>-5,2%</b>	<b>3,8%</b>								

## SEZIONE IV

## ENTRATE TRIBUTARIE ERARIALI:

## INCASSI

Nel presente bollettino è stata modificata la serie storica mensile degli incassi del Bilancio dello Stato per l'anno 2008, per tener conto delle rettifiche delle quietanze di pertinenza della regione autonoma Friuli-Venezia Giulia, già emesse in favore del bilancio dello Stato. Si ricorda infatti che ai sensi dell'articolo 1 del decreto legislativo 31 luglio 2007, n. 137, recante "Norme di attuazione dello statuto speciale della in materia di finanza regionale" e dell'articolo 10, comma 2, del DM 17 ottobre 2008, le quote dei proventi erariali spettanti alla regione autonoma Friuli-Venezia Giulia, sono riversate dalla struttura di gestione direttamente alla regione sul conto infruttifero ordinario, intestato alla regione medesima, istituito presso la tesoreria centrale dello Stato. Tali operazioni, realizzate dagli Uffici competenti, sono state recepite a rettifica del dato degli incassi del rendiconto generale dello Stato per l'anno 2008.

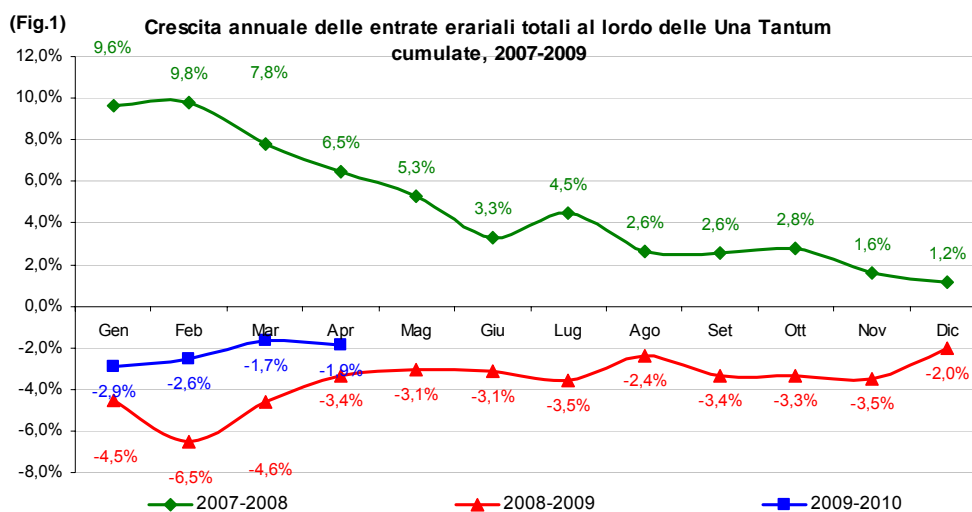

## Incassi totali

Le informazioni riportate in questo bollettino si riferiscono agli incassi registrati sul bilancio dello Stato. Nel periodo gennaio-aprile del 2010, al lordo delle imposte una tantum, sono stati registrati incassi per un totale di 104.770 milioni di euro a fronte degli 106.759 milioni di euro incassati nello stesso quadrimestre del 2009 (- 1.989 milioni di euro, pari al **-1,9%**). Nel solo mese di aprile 2010 sono stati incassati 25.115 (-648 milioni di euro, pari al **-2,5%**). **Il dato tendenziale dei primi 4 mesi del 2010 registra una lieve diminuzione tra marzo ed aprile, ma evidenzia un recupero**

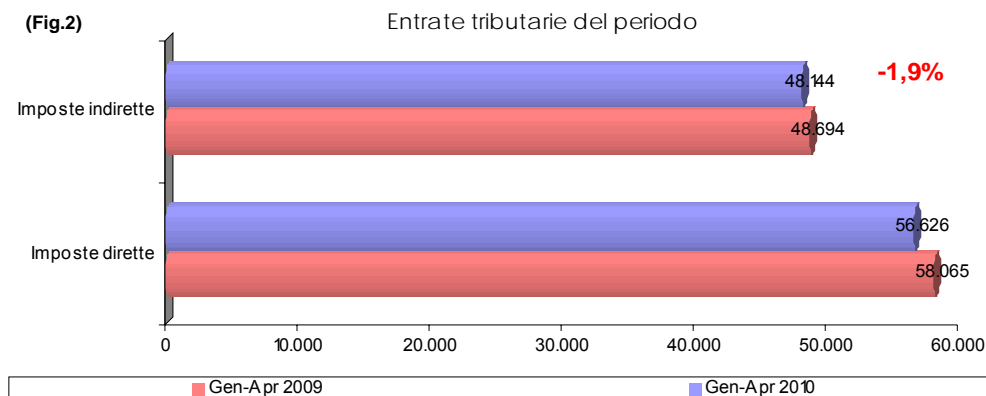

rispetto all'inizio dell'anno di un punto percentuale (linea blu). Sostanzialmente lo stesso recupero si è avuto per le variazioni tendenziali tra il 2008 ed il 2009 (linea rossa) quando nel primo quadrimestre si è passato dal -4,9 punti percentuali di gennaio ai -3,4 punti percentuali di aprile.

#### Analisi dei flussi del periodo

*Imposte dirette.* Gli incassi del periodo gennaio-aprile 2010 per le sole imposte dirette ammontano a 56.626 milioni di euro (- 1.439 milioni di euro, pari al - 2,5%). Le entrate generate dall'IRE ammontano a 51.876 milioni di euro (+948 milioni di euro, pari al + 1,9%). La componente ritenute ammonta a 50.857 milioni di euro (+ 813 milioni di euro, pari al + 1,6%): le ritenute sui dipendenti statali ammontano a 22.788 milioni di euro (+ 792 milioni di euro, pari al + 3,6%), quelle sui dipendenti non statali ammontano a 23.574 milioni di euro (+ 53 milioni di euro, pari al + 0,2%), quelle sui lavoratori autonomi a 4.495 milioni di euro (- 32 milioni di euro, pari al - 0,7%). Gli incassi da autoliquidazione IRE ammontano a 316 milioni di euro (- 32 milioni di euro, pari al - 9,1%), dal saldo 2009 si è incassato 72 milioni di euro (+ 17 milioni di euro, pari al + 30,9%), dall'acconto 2010 invece 246 milioni di euro (- 49 milioni di euro, pari al - 16,6%). L'IRES ammonta a 1.520 milioni di euro (- 328 milioni di euro, pari al - 17,7%): la componente di autoliquidazione IRES è pari a 1.195 milioni di euro (- 397 milioni di euro, pari al - 24,9%), dal saldo 2009 si è incassato 228 milioni di euro (- 201 milioni di euro, pari al - 46,9%), dall'acconto 2010 invece 967 milioni di euro (- 196 milioni di euro, pari al - 16,9%). L'imposta sostitutiva delle imposte sui redditi nonché ritenute su interessi e altri redditi di capitale è pari a 1.845 milioni di euro (- 2.296 milioni di euro, pari al - 55,4%). L'imposta sui redditi da capitale e sulle plusvalenze è di 493 milioni di euro (+ 271 milioni di euro, pari al + 122,1%).

*Imposte indirette.* Nel periodo gennaio-aprile 2010 le imposte indirette ammontano a 48.144 milioni di euro (- 550 milioni di euro, pari al - 1,1%). Il gettito dell'IVA è di



28.145 milioni di euro (+ 512 milioni di euro, pari al + 1,9%): 23.702 milioni di euro (- 62 milioni di euro, pari al - 0,3%) derivano dal prelievo sugli scambi interni e 3.940 milioni di euro (+ 425 milioni di euro, pari al + 12,1%) derivano dal prelievo sulle importazioni. L'imposta di fabbricazione sugli oli minerali ha generato incassi per 5.666 milioni di euro (- 766 milioni di euro, pari al - 11,9%). L'imposta sul consumo dei tabacchi ammonta a 3.200 milioni di euro (+ 47 milioni di euro, pari al + 1,5%).). Il canone di abbonamento radio e tv ha generato incassi per 1.560 milioni di euro (+ 34 milioni di euro, pari al + 2,2%). L'imposta sul complesso dei giochi ammontano a 2.122 milioni di euro (+ 280 milioni di euro, pari al + 15,2%).

### Analisi dei flussi del mese

Gli incassi del mese di aprile 2010 per le sole imposte dirette ammontano a 12.201 milioni di euro (- 685 milioni di euro, pari al - 5,3%). Le entrate generate dall'IRE ammontano a 10.964 milioni di euro (+258 milioni di euro, pari al + 2,4%). La componente ritenute ammonta a 10.763 milioni di euro (+ 262 milioni di euro, pari al + 2,5%): le ritenute sui dipendenti statali ammontano a 4.867 milioni di euro (+ 239 milioni di euro, pari al + 5,2%), quelle sui dipendenti non statali ammontano a 4.781 milioni di euro (- 13 milioni di euro, pari al -0,3%), quelle sui lavoratori autonomi a 1.115 milioni di euro (+ 36 milioni di euro, pari al + 3,3%). L'IRES è di 233 milioni di euro (- 58 milioni di euro, pari al - 19,9%). L'imposta sostitutiva delle imposte sui redditi nonché ritenute su interessi e altri redditi di capitale è pari a 787 milioni di euro

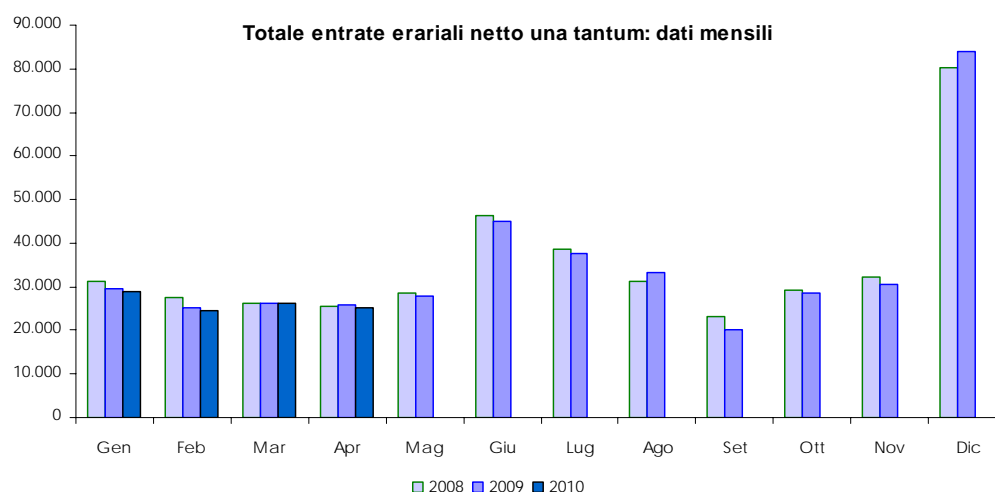

(- 906 milioni di euro, pari al - 53,5%). L'imposta sui redditi da capitale e sulle plusvalenze è di 26 milioni di euro (+ 1 milioni di euro, pari al + 4,0%).

Le imposte indirette del mese di aprile 2010 ammontano a 12.914 milioni di euro (+ 37 milioni di euro, pari al + 0,3%). Il gettito dell'IVA è di 7.960 milioni di euro (+

526 milioni di euro, pari al + 7,1%): 6.766 milioni di euro (+ 278 milioni di euro, pari al + 4,3%) derivano dal prelievo sugli scambi interni e 1.063 milioni di euro (+ 209 milioni di euro, pari al + 24,5%) derivano dal prelievo sulle importazioni. L'imposta di fabbricazione sugli oli minerali ha generato incassi per 1.749 milioni di euro (+79 milioni di euro, pari al +4,7%). L'imposta sul consumo dei tabacchi ammonta a 853 milioni di euro (+ 70 milioni di euro, pari al + 8,9%). L'imposta di consumo sul gas metano ammonta a 578 milioni di euro (- 418 milioni di euro, pari al - 42,0%). L'imposta sul complesso dei giochi ammontano a 551 milioni di euro (- 22 milioni di euro, pari al -3,8%).

## Sintesi del bilancio dello Stato: Gennaio - Aprile

Incassi (in milioni di euro)	Preconsuntivo		Var. ass. Gen-Apr 2009-2010	Var. % Gen-Apr 2009-2010
	Gen-Apr	Gen-Apr		
	2009	2010		
<b>Imposte dirette</b>				
IRE	50.928	51.876	948	1,9%
IRES	1.848	1.520	-328	-17,7%
Sost. redditi nonchè rit. su interessi e altri redditi di capit.	4.141	1.845	-2.296	-55,4%
Sost. rival. beni d'impresa, smobil. fondi in sosp. d'imp.		2	2	100,0%
Imp. sulle riserve matematiche rami vita assicurazioni	4		-4	-100,0%
Sost. sui redditi da capitale e sulle plusvalenze	222	493	271	122,1%
Sost. IRE, IRES e IRAP per rivalutaz. beni d'impresa	2	2		
Altre dirette	920	888	-32	-3,5%
<b>Imposte dirette</b>	<b>58.065</b>	<b>56.626</b>	<b>-1.439</b>	<b>-2,5%</b>
<b>Imposte indirette</b>				
Registro	1.501	1.590	89	5,9%
IVA	27.633	28.145	512	1,9%
Bollo	1.214	1.159	-55	-4,5%
Assicurazioni	715	407	-308	-43,1%
Ipotecaria	646	677	31	4,8%
Canoni di abbonamento radio e TV	1.526	1.560	34	2,2%
Concessioni governative	689	697	8	1,2%
Tasse automobilistiche	122	125	3	2,5%
Imp. sugli spettacoli e sul gioco nelle case da gioco	25	22	-3	-12,0%
Diritti catastali e di scritturato	303	302	-1	-0,3%
Imp. di fabbricazione sugli spiriti	169	156	-13	-7,7%
Imp. di fabbricazione sugli oli minerali	6.432	5.666	-766	-11,9%
Imp. di fabbricazione sui gas incondensabili	200	199	-1	-0,5%
Imp. energia elettrica e addiz. di cui al DL 51/88, art.6,c.7	569	502	-67	-11,8%
Imp. di consumo sul gas metano	1.525	1.219	-306	-20,1%
Imp. di consumo su oli lubrificanti e bitumi di petrolio	64	61	-3	-4,7%
Tabacchi (imp. sul consumo)	3.153	3.200	47	1,5%
Provento del lotto	408	345	-63	-15,4%
Proventi delle attività di gioco	262	343	81	30,9%
Apparecchi e congegni di gioco (DL 269/2003 art.39,c.13)	875	1.120	245	28,0%
Altre indirette	663	649	-14	-2,1%
<b>Imposte indirette</b>	<b>48.694</b>	<b>48.144</b>	<b>-550</b>	<b>-1,1%</b>
<b>Totale entrate</b>	<b>106.759</b>	<b>104.770</b>	<b>-1.989</b>	<b>-1,9%</b>

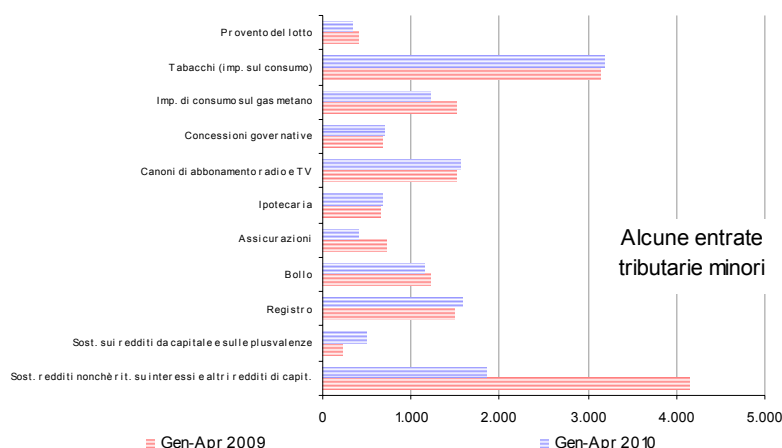
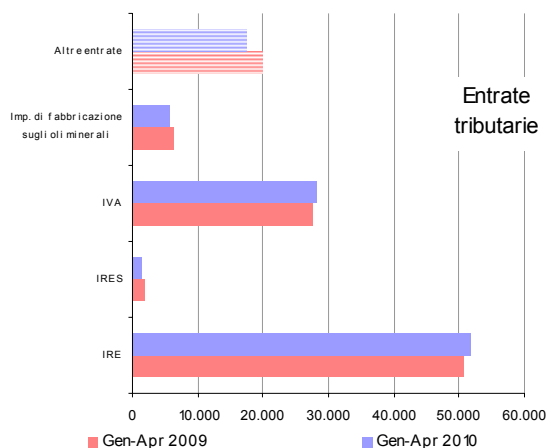

## Sintesi del bilancio dello Stato: Aprile

Incassi (in milioni di euro)	Preconsuntivo	Preconsuntivo	Var. ass.	Var. %
	Apr 2009	Apr 2010	Apr 2009-2010	Apr 2009-2010
<b>Imposte dirette</b>				
IRE	10.706	10.964	258	2,4%
IRES	291	233	-58	-19,9%
Sost. redditi nonchè rit. su interessi e altri redditi di capit.	1.693	787	-906	-53,5%
Sost. rival. beni d'impresa, smobil. fondi in sosp. d'imp.		2	2	100,0%
Imp. sulle riserve matematiche rami vita assicurazioni				
Sost. sui redditi da capitale e sulle plusvalenze	25	26	1	4,0%
Sost. IRE, IRES e IRAP per rivalutaz. beni d'impresa	1		-1	-100,0%
Altre dirette	170	189	19	11,2%
<b>Imposte dirette</b>	<b>12.886</b>	<b>12.201</b>	<b>-685</b>	<b>-5,3%</b>
<b>Imposte indirette</b>				
Registro	372	358	-14	-3,8%
IVA	7.434	7.960	526	7,1%
Bollo	152	154	2	1,3%
Assicurazioni	191	30	-161	-84,3%
Ipotecaria	166	152	-14	-8,4%
Canoni di abbonamento radio e TV	54	49	-5	-9,3%
Concessioni governative	79	81	2	2,5%
Tasse automobilistiche	9	10	1	11,1%
Imp. sugli spettacoli e sul gioco nelle case da gioco	3	3		
Diritti catastali e di scritturato	79	72	-7	-8,9%
Imp. di fabbricazione sugli spiriti	46	51	5	10,9%
Imp. di fabbricazione sugli oli minerali	1.670	1.749	79	4,7%
Imp. di fabbricazione sui gas incondensabili	40	51	11	27,5%
Imp. energia elettrica e addiz. di cui al DL 51/88, art.6,c.7	75	72	-3	-4,0%
Imp. di consumo sul gas metano	996	578	-418	-42,0%
Imp. di consumo su oli lubrificanti e bitumi di petrolio	22	22		
Tabacchi (imp. sul consumo)	783	853	70	8,9%
Provento del lotto	82	104	22	26,8%
Proventi delle attività di gioco	64	79	15	23,4%
Apparecchi e congegni di gioco (DL 269/2003 art.39,c.13)	360	296	-64	-17,8%
Altre indirette	200	190	-10	-5,0%
<b>Imposte indirette</b>	<b>12.877</b>	<b>12.914</b>	<b>37</b>	<b>0,3%</b>
<b>Totale entrate</b>	<b>25.763</b>	<b>25.115</b>	<b>-648</b>	<b>-2,5%</b>

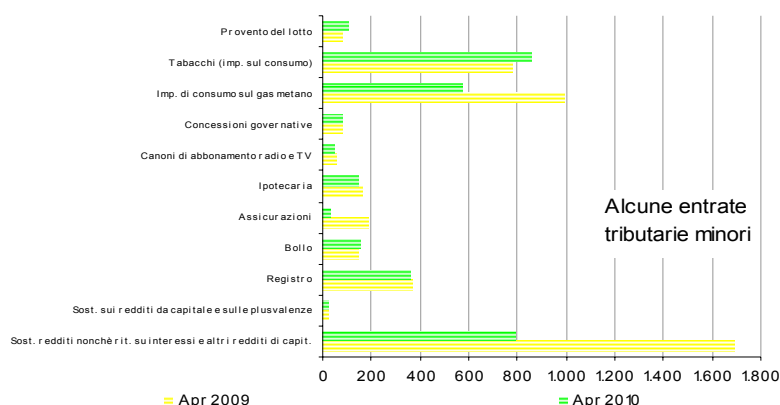
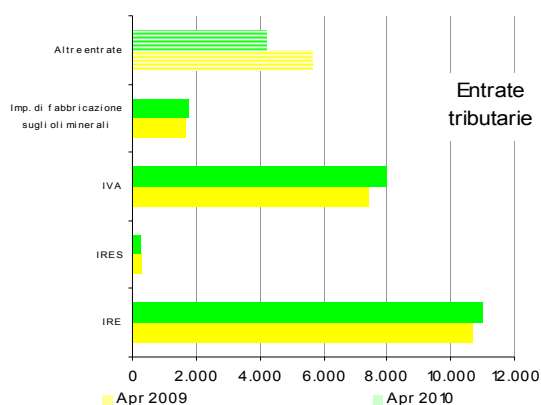

## Entrate tributarie erariali - dati mensili

Incassi (in milioni di euro)	Preconsuntivo											
	Gen 2009	Feb 2009	Mar 2009	Apr 2009	Mag 2009	Giu 2009	Lug 2009	Ago 2009	Set 2009	Ott 2009	Nov 2009	Dic 2009
<b>Imposte dirette</b>												
IRE	19.397	10.204	10.621	10.706	10.706	12.824	15.570	12.440	8.034	11.202	11.640	26.479
IRES	308	209	1.040	291	283	9.816	6.410	1.832	1.302	949	857	15.434
Sost. redditi nonchè rit. su interessi e altri redditi di capit.	491	1.513	444	1.693	452	2.902	665	303	326	2.651	272	613
Sost. rival. beni d'impresa, smobil. fondi in sosp. d'imp.						2	1					4
Imp. sulle riserve matematiche rami vita assicurazioni		4			4	1.091		4		5		
Sost. sui redditi da capitale e sulle plusvalenze	24	154	19	25	26	66	71	39	30	40	48	62
Sost. IRE, IRES e IRAP per rivalutaz. beni d'impresa		1		1	1	1	1					2
Altre dirette	248	226	276	170	183	5.929	1.649	580	178	386	452	4.786
<b>Imposte dirette</b>	<b>20.468</b>	<b>12.311</b>	<b>12.400</b>	<b>12.886</b>	<b>11.655</b>	<b>32.631</b>	<b>24.367</b>	<b>15.198</b>	<b>9.870</b>	<b>15.233</b>	<b>13.269</b>	<b>47.380</b>
<b>Imposte indirette</b>												
Registro	372	389	368	372	348	355	466	346	188	372	352	814
IVA	4.728	7.133	8.338	7.434	11.244	7.474	8.187	12.847	5.856	8.116	11.657	19.704
Bollo	581	190	291	152	287	171	323	151	328	176	564	2.489
Assicurazioni	145	331	48	191	258	240	216	237	233	180	200	1.327
Ipotecaria	176	143	161	166	141	153	219	151	76	161	150	353
Canoni di abbonamento radio e TV	5	905	562	54	28	19	23	21	9	10	12	12
Concessioni governative	64	151	395	79	59	128	131	91	162	78	124	141
Tasse automobilistiche	23	67	23	9	19	40	15	9	21	40	15	340
Imp. sugli spettacoli e sul gioco nelle case da gioco	4	4	14	3	3	3	4	3	4	3	3	4
Diritti catastali e di scritturato	80	68	76	79	68	73	102	70	35	76	71	143
Imp. di fabbricazione sugli spiriti	51	35	37	46	44	41	50	47	29	40	46	80
Imp. di fabbricazione sugli oli minerali	1.646	1.550	1.566	1.670	1.924	1.623	1.648	1.802	1.479	1.692	1.768	2.457
Imp. di fabbricazione sui gas incondensabili	53	59	48	40	31	26	28	28	29	34	41	71
Imp. energia elettrica e addiz. di cui al DL 511/88 art. 6,c.7	94	95	305	75	77	84	87	90	92	94	97	165
Imp. di consumo sul gas metano	5	259	265	996	322	312	310	312	312	316	320	327
Imp. di consumo su oli lubrificanti e bitumi di petrolio	4	20	18	22	28	24	26	29	33	14	30	31
Tabacchi (imp. sul consumo)	858	763	749	783	856	818	924	990	845	890	846	1.023
Provento del lotto	72	140	114	82	156	223	218	88	120	138	167	4.350
Proventi delle attività di gioco	67	62	69	64	67	79	113	217	99	113	75	75
Apparecchi e congegni di gioco (DL 269/2003 art. 139,c.13)	24	375	116	360	131	346	244	238	138	336	141	377
Altre indirette	147	160	156	200	313	188	200	202	138	377	817	2.251
<b>Imposte indirette</b>	<b>9.199</b>	<b>12.899</b>	<b>13.719</b>	<b>12.877</b>	<b>16.374</b>	<b>12.420</b>	<b>13.534</b>	<b>17.969</b>	<b>10.226</b>	<b>13.256</b>	<b>17.496</b>	<b>36.534</b>
<b>Totale entrate</b>	<b>29.667</b>	<b>25.210</b>	<b>26.119</b>	<b>25.763</b>	<b>28.029</b>	<b>45.051</b>	<b>37.901</b>	<b>33.167</b>	<b>20.096</b>	<b>28.489</b>	<b>30.765</b>	<b>83.914</b>

Incassi (in milioni di euro)	Preconsuntivo											
	Gen 2010	Feb 2010	Mar 2010	Apr 2010	Mag 2010	Giu 2010	Lug 2010	Ago 2010	Set 2010	Ott 2010	Nov 2010	Dic 2010
<b>Imposte dirette</b>												
IRE	19.731	10.373	10.808	10.964								
IRES	336	224	727	233								
Sost. redditi nonchè rit. su interessi e altri redditi di capit.	315	335	408	787								
Sost. rival. beni d'impresa, smobil. fondi in sosp. d'imp.				2								
Imp. sulle riserve matematiche rami vita assicurazioni												
Sost. sui redditi da capitale e sulle plusvalenze	35	402	30	26								
Sost. IRE, IRES e IRAP per rivalutaz. beni d'impresa		1	1									
Altre dirette	226	335	138	189								
<b>Imposte dirette</b>	<b>20.643</b>	<b>11.670</b>	<b>12.112</b>	<b>12.201</b>								
<b>Imposte indirette</b>												
Registro	343	493	396	358								
IVA	4.652	7.044	8.489	7.960								
Bollo	540	164	301	154								
Assicurazioni	4	336	37	30								
Ipotecaria	166	197	162	152								
Canoni di abbonamento radio e TV	9	915	587	49								
Concessioni governative	57	161	398	81								
Tasse automobilistiche	22	68	25	10								
Imp. sugli spettacoli e sul gioco nelle case da gioco	3	3	13	3								
Diritti catastali e di scritturato	76	77	77	72								
Imp. di fabbricazione sugli spiriti	36	33	36	51								
Imp. di fabbricazione sugli oli minerali	926	1.475	1.516	1.749								
Imp. di fabbricazione sui gas incondensabili	37	58	53	51								
Imp. energia elettrica e addiz. di cui al DL 511/88 art. 6,c.7	99	101	230	72								
Imp. di consumo sul gas metano	9	315	317	578								
Imp. di consumo su oli lubrificanti e bitumi di petrolio	1	21	17	22								
Tabacchi (imp. sul consumo)	891	732	724	853								
Provento del lotto	9	107	125	104								
Proventi delle attività di gioco	109	87	68	79								
Apparecchi e congegni di gioco (DL 269/2003 art. 139,c.13)	37	456	331	296								
Altre indirette	134	151	174	190								
<b>Imposte indirette</b>	<b>8.160</b>	<b>12.994</b>	<b>14.076</b>	<b>12.914</b>								
<b>Totale entrate</b>	<b>28.803</b>	<b>24.664</b>	<b>26.188</b>	<b>25.115</b>								

## Entrate tributarie erariali - variazioni mensili

Incassi (in milioni di euro)	Variazioni assolute											
	Gen	Feb	Mar	Apr	Mag	Giu	Lug	Ago	Set	Ott	Nov	Dic
	2009-2010	2009-2010	2009-2010	2009-2010	2009-2010	2009-2010	2009-2010	2009-2010	2009-2010	2009-2010	2009-2010	2009-2010
<b>Imposte dirette</b>												
IRE	334	169	187	258								
IRES	28	15	-313	-58								
Sost. redditi nonchè rit. su interessi e altri redditi di capit.	-176	-1.178	-36	-906								
Sost. rival. beni d'impresa, smobil. fondi in sosp. d'imp.				2								
Imp. sulle riserve matematiche rami vita assicurazioni		-4										
Sost. sui redditi da capitale e sulle plusvalenze	11	248	11	1								
Sost. IRE, IRES e IRAP per rivalutaz. beni d'impresa			1	-1								
Altre dirette	-22	109	-138	19								
<b>Imposte dirette</b>	<b>175</b>	<b>-641</b>	<b>-288</b>	<b>-685</b>								
<b>Imposte indirette</b>												
Registro	-29	104	28	-14								
IVA	-76	-89	151	526								
Bollo	-41	-26	10	2								
Assicurazioni	-141	5	-11	-161								
Ipotecaria	-10	54	1	-14								
Canoni di abbonamento radio e TV	4	10	25	-5								
Concessioni governative	-7	10	3	2								
Tasse automobilistiche	-1	1	2	1								
Imp. sugli spettacoli e sul gioco nelle case da gioco	-1	-1	-1									
Diritti catastali e di scritturato	-4	9	1	-7								
Imp. di fabbricazione sugli spiriti	-15	-2	-1	5								
Imp. di fabbricazione sugli oli minerali	-720	-75	-50	79								
Imp. di fabbricazione sui gas incondensabili	-16	-1	5	11								
Imp. energia elettrica e addiz. di cui al DL511/88 art.6,c.7	5	6	-75	-3								
Imp. di consumo sul gas metano	4	56	52	-418								
Imp. di consumo su oli lubrificanti e bitumi di petrolio	-3	1	-1									
Tabacchi (imp. sul consumo)	33	-31	-25	70								
Provento del lotto	-63	-33	11	22								
Proventi delle attività di gioco	42	25	-1	15								
Apparecchi e congegni di gioco(DL 26/9/2003 art.39,c.13)	13	81	215	-64								
Altre indirette	-13	-9	18	-10								
<b>Imposte indirette</b>	<b>-1.039</b>	<b>95</b>	<b>357</b>	<b>37</b>								
<b>Totale entrate</b>	<b>-864</b>	<b>-546</b>	<b>69</b>	<b>-648</b>								

Incassi (in milioni di euro)	Variazioni percentuali											
	Gen	Feb	Mar	Apr	Mag	Giu	Lug	Ago	Set	Ott	Nov	Dic
	2009-2010	2009-2010	2009-2010	2009-2010	2009-2010	2009-2010	2009-2010	2009-2010	2009-2010	2009-2010	2009-2010	2009-2010
<b>Imposte dirette</b>												
IRE	1,7%	1,7%	1,8%	2,4%								
IRES	9,1%	7,2%	-30,1%	-19,9%								
Sost. redditi nonchè rit. su interessi e altri redditi di capit.	-35,8%	-77,9%	-8,1%	-53,5%								
Sost. rival. beni d'impresa, smobil. fondi in sosp. d'imp.				100,0%								
Imp. sulle riserve matematiche rami vita assicurazioni		-100,0%										
Sost. sui redditi da capitale e sulle plusvalenze	45,8%	161,0%	57,9%	4,0%								
Sost. IRE, IRES e IRAP per rivalutaz. beni d'impresa			100,0%	-100,0%								
Altre dirette	-8,9%	48,2%	-50,0%	11,2%								
<b>Imposte dirette</b>	<b>0,9%</b>	<b>-5,2%</b>	<b>-2,3%</b>	<b>-5,3%</b>								
<b>Imposte indirette</b>												
Registro	-7,8%	26,7%	7,6%	-3,8%								
IVA	-1,6%	-1,2%	1,8%	7,1%								
Bollo	-7,1%	-13,7%	3,4%	1,3%								
Assicurazioni	-97,2%	1,5%	-22,9%	-84,3%								
Ipotecaria	-5,7%	37,8%	0,6%	-8,4%								
Canoni di abbonamento radio e TV	80,0%	1,1%	4,4%	-9,3%								
Concessioni governative	-10,9%	6,6%	0,8%	2,5%								
Tasse automobilistiche	-4,3%	1,5%	8,7%	11,1%								
Imp. sugli spettacoli e sul gioco nelle case da gioco	-25,0%	-25,0%	-7,1%									
Diritti catastali e di scritturato	-5,0%	13,2%	1,3%	-8,9%								
Imp. di fabbricazione sugli spiriti	-29,4%	-5,7%	-2,7%	10,9%								
Imp. di fabbricazione sugli oli minerali	-43,7%	-4,8%	-3,2%	4,7%								
Imp. di fabbricazione sui gas incondensabili	-30,2%	-1,7%	10,4%	27,5%								
Imp. energia elettrica e addiz. di cui al DL511/88 art.6,c.7	5,3%	6,3%	-24,6%	-4,0%								
Imp. di consumo sul gas metano	80,0%	21,6%	19,6%	-42,0%								
Imp. di consumo su oli lubrificanti e bitumi di petrolio	-75,0%	5,0%	-5,6%									
Tabacchi (imp. sul consumo)	3,8%	-4,1%	-3,3%	8,9%								
Provento del lotto	-87,5%	-23,6%	9,6%	26,8%								
Proventi delle attività di gioco	62,7%	40,3%	-1,4%	23,4%								
Apparecchi e congegni di gioco(DL 26/9/2003 art.39,c.13)	54,2%	21,6%	185,3%	-17,8%								
Altre indirette	-8,8%	-5,6%	11,5%	-5,0%								
<b>Imposte indirette</b>	<b>-11,3%</b>	<b>0,7%</b>	<b>2,6%</b>	<b>0,3%</b>								
<b>Totale entrate</b>	<b>-2,9%</b>	<b>-2,2%</b>	<b>0,3%</b>	<b>-2,5%</b>								

## Entrate tributarie erariali: alcune disaggregazioni

## Dati mensili

Incassi (in milioni di euro)	Preconsuntivo											
	Gen 2009	Feb 2009	Mar 2009	Apr 2009	Mag 2009	Giu 2009	Lug 2009	Ago 2009	Set 2009	Ott 2009	Nov 2009	Dic 2009
<b>IRE: ritenute</b>												
Ritenute dipendenti statali	8.303	4.441	4.624	4.628	4.079	4.422	4.226	3.973	2.565	4.706	4.766	7.913
Ritenute dipendenti non statali	9.507	4.556	4.664	4.794	5.281	4.714	6.082	3.833	3.298	4.190	4.483	7.454
Ritenute lavoratori autonomi	1.326	1.006	1.116	1.079	1.084	1.041	1.053	1.271	787	902	1.060	1.753
<b>Totale ritenute</b>	<b>19.136</b>	<b>10.003</b>	<b>10.404</b>	<b>10.501</b>	<b>10.444</b>	<b>10.177</b>	<b>11.361</b>	<b>9.077</b>	<b>6.650</b>	<b>9.798</b>	<b>10.309</b>	<b>17.120</b>
<b>IRE: autoliquidazione</b>												
IRE saldo	17	13	13	12	15	822	1.408	1.304	638	609	447	546
IRE acconto	120	72	55	48	49	1.596	2.628	1.935	633	637	697	8.435
<b>Totale IRE</b>	<b>137</b>	<b>85</b>	<b>68</b>	<b>60</b>	<b>64</b>	<b>2.418</b>	<b>4.036</b>	<b>3.239</b>	<b>1.271</b>	<b>1.246</b>	<b>1.144</b>	<b>8.981</b>
<b>IRES: autoliquidazione</b>												
IRES saldo	90	57	161	121	79	3.968	3.156	769	582	441	309	367
IRES acconto	158	106	777	122	97	5.652	3.167	1.000	644	412	465	14.681
<b>Totale IRES</b>	<b>248</b>	<b>163</b>	<b>938</b>	<b>243</b>	<b>176</b>	<b>9.620</b>	<b>6.323</b>	<b>1.769</b>	<b>1.226</b>	<b>853</b>	<b>774</b>	<b>15.048</b>
<b>IVA: componenti</b>												
scambi interni	3.676	6.250	7.350	6.488	10.291	6.458	6.981	11.855	4.833	6.980	10.585	18.406
importazioni	964	811	886	854	803	892	1.056	854	934	1.016	949	1.091

Incassi (in milioni di euro)	Preconsuntivo											
	Gen 2010	Feb 2010	Mar 2010	Apr 2010	Mag 2010	Giu 2010	Lug 2010	Ago 2010	Set 2010	Ott 2010	Nov 2010	Dic 2010
<b>IRE: ritenute</b>												
Ritenute dipendenti statali	8.774	4.463	4.684	4.867								
Ritenute dipendenti non statali	9.354	4.681	4.758	4.781								
Ritenute lavoratori autonomi	1.307	970	1.103	1.115								
<b>Totale ritenute</b>	<b>19.435</b>	<b>10.114</b>	<b>10.545</b>	<b>10.763</b>								
<b>IRE: autoliquidazione</b>												
IRE saldo	23	18	17	14								
IRE acconto	89	62	51	44								
<b>Totale IRE</b>	<b>112</b>	<b>80</b>	<b>68</b>	<b>58</b>								
<b>IRES: autoliquidazione</b>												
IRES saldo	44	60	84	40								
IRES acconto	220	95	568	84								
<b>Totale IRES</b>	<b>264</b>	<b>155</b>	<b>652</b>	<b>124</b>								
<b>IVA: componenti</b>												
scambi interni	3.722	6.089	7.125	6.766								
importazioni	835	845	1.197	1.063								

**Entrate tributarie erariali: alcune disaggregazioni**  
**Variazioni mensili**

Incassi (in milioni di euro)	Variazioni assolute											
	Gen 2009-2010	Feb 2009-2010	Mar 2009-2010	Apr 2009-2010	Mag 2009-2010	Giu 2009-2010	Lug 2009-2010	Ago 2009-2010	Set 2009-2010	Ott 2009-2010	Nov 2009-2010	Dic 2009-2010
<b>IRE: ritenute</b>												
Ritenute dipendenti statali	471	22	60	239								
Ritenute dipendenti non statali	-153	125	94	-13								
Ritenute lavoratori autonomi	-19	-36	-13	36								
<b>Totale ritenute</b>	<b>299</b>	<b>111</b>	<b>141</b>	<b>262</b>								
<b>IRE: autoliquidazione</b>												
IRE saldo	6	5	4	2								
IRE acconto	-31	-10	-4	-4								
<b>Totale IRE</b>	<b>-25</b>	<b>-5</b>		<b>-2</b>								
<b>IRES: autoliquidazione</b>												
IRES saldo	-46	3	-77	-81								
IRES acconto	62	-11	-209	-38								
<b>Totale IRES</b>	<b>16</b>	<b>-8</b>	<b>-286</b>	<b>-119</b>								
<b>IVA: componenti</b>												
scambi interni	46	-161	-225	278								
importazioni	-129	34	311	209								

Incassi (in milioni di euro)	Variazioni percentuali											
	Gen 2009-2010	Feb 2009-2010	Mar 2009-2010	Apr 2009-2010	Mag 2009-2010	Giu 2009-2010	Lug 2009-2010	Ago 2009-2010	Set 2009-2010	Ott 2009-2010	Nov 2009-2010	Dic 2009-2010
<b>IRE: ritenute</b>												
Ritenute dipendenti statali	5,7%	0,5%	1,3%	5,2%								
Ritenute dipendenti non statali	-1,6%	2,7%	2,0%	-0,3%								
Ritenute lavoratori autonomi	-1,4%	-3,6%	-1,2%	3,3%								
<b>Totale ritenute</b>	<b>1,6%</b>	<b>1,1%</b>	<b>1,4%</b>	<b>2,5%</b>								
<b>IRE: autoliquidazione</b>												
IRE saldo	35,3%	38,5%	30,8%	16,7%								
IRE acconto	-25,8%	-13,9%	-7,3%	-8,3%								
<b>Totale IRE</b>	<b>-18,2%</b>	<b>-5,9%</b>		<b>-3,3%</b>								
<b>IRES: autoliquidazione</b>												
IRES saldo	-51,1%	5,3%	-47,8%	-66,9%								
IRES acconto	39,2%	-10,4%	-26,9%	-31,1%								
<b>Totale IRES</b>	<b>6,5%</b>	<b>-4,9%</b>	<b>-30,5%</b>	<b>-49,0%</b>								
<b>IVA: componenti</b>												
scambi interni	1,3%	-2,6%	-3,1%	4,3%								
importazioni	-13,4%	4,2%	35,1%	24,5%								



## Totale entrate tributarie - dati mensili

<i>Incassi (in milioni di euro)</i>	<i>Consuntivo 2008</i>	<i>Preconsuntivo 2009</i>	<i>Preconsuntivo 2010</i>	<i>Variazioni assolute 2009-2010</i>	<i>Variazioni % 2009-2010</i>
<b>Totale Gennaio - Aprile</b>	<b>110.471</b>	<b>106.759</b>	<b>104.770</b>	<b>-1.989</b>	<b>-1,9%</b>
Gennaio	31.069	29.667	28.803	-864	-2,9%
Febbraio	27.633	25.210	24.664	-546	-2,2%
Marzo	26.227	26.119	26.188	69	0,3%
Aprile	25.542	25.763	25.115	-648	-2,5%
Maggio	28.564	28.029			
Giugno	46.604	45.051			
Luglio	40.105	37.901			
Agosto	31.303	33.167			
Settembre	23.389	20.096			
Ottobre	29.326	28.489			
Novembre	32.558	30.765			
Dicembre	80.309	83.914			
<b>Totale annuo</b>	<b>422.629</b>	<b>414.171</b>			



## Totale entrate tributarie - dati cumulati mensili

<i>Incassi (in milioni di euro)</i>	<i>Consuntivo 2008</i>	<i>Preconsuntivo 2009</i>	<i>Preconsuntivo 2010</i>	<i>Variazioni assolute 2009-2010</i>	<i>Variazioni % 2009-2010</i>
<b>Totale Gennaio - Aprile</b>	<b>110.471</b>	<b>106.759</b>	<b>104.770</b>	<b>-1.989</b>	<b>-1,9%</b>
Gennaio	31.069	29.667	28.803	-864	-2,9%
Gennaio - Febbraio	58.702	54.877	53.467	-1.410	-2,6%
Gennaio - Marzo	84.929	80.996	79.655	-1.341	-1,7%
Gennaio - Aprile	110.471	106.759	104.770	-1.989	-1,9%
Gennaio - Maggio	139.035	134.788			
Gennaio - Giugno	185.639	179.839			
Gennaio - Luglio	225.744	217.740			
Gennaio - Agosto	257.047	250.907			
Gennaio - Settembre	280.436	271.003			
Gennaio - Ottobre	309.762	299.492			
Gennaio - Novembre	342.320	330.257			
Gennaio - Dicembre	422.629	414.171			
<b>Totale annuo</b>	<b>422.629</b>	<b>414.171</b>			

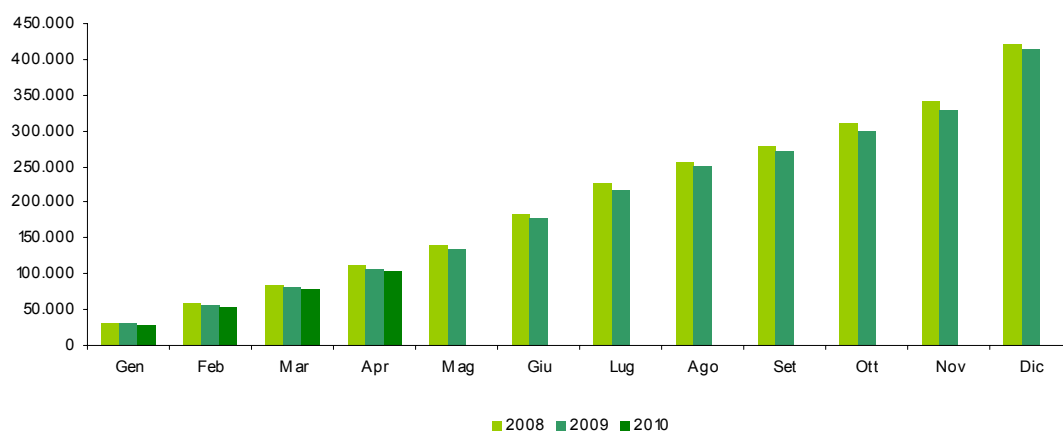

**Condono (L. 289/2002 e D.L. 282/2002)****Sintesi del bilancio dello Stato: Gennaio - Aprile**

<i>Incassi (condono)</i> <i>(in milioni di euro)</i>	<i>Preconsuntivo</i> <i>Gen-Apr</i> <i>2009</i>	<i>Preconsuntivo</i> <i>Gen-Apr</i> <i>2010</i>	<i>Var. ass.</i> <i>Gen-Apr</i> <i>2009-2010</i>
Sost. IRE, IRES e Irap per adeguamento magazzino iniz.			
Definizione dei ritardati o omessi versamenti di tributi			
Imp. dirette da definizione pendenze e controverse tribut.	147	16	-131
IRE - imposta e relativi interessi	6	8	2
IRES - imposta e relativi interessi	139	8	-131
ILOR - imposta e relativi interessi			
imp. diverse da IRE, IRES e ILOR e relativi interessi	2		-2
Definizione situazioni e pendenze sulle imp. indirette	10	9	-1
IVA	10	9	-1
registro			
altre tasse e imposte sugli affari			
canoni di abbonamento radio e TV			
Definizione dei carichi di ruolo pregressi			
Somme relative alla chiusura di partite iva			
<b>Imposte dirette</b>	<b>147</b>	<b>16</b>	<b>-131</b>
<b>Imposte indirette</b>	<b>10</b>	<b>9</b>	<b>-1</b>
<b>Totale condono 2003-2004</b>	<b>157</b>	<b>25</b>	<b>-132</b>

**Sintesi del bilancio dello Stato: Aprile**

<i>Incassi (condono)</i> <i>(in milioni di euro)</i>	<i>Preconsuntivo</i> <i>Apr</i> <i>2009</i>	<i>Preconsuntivo</i> <i>Apr</i> <i>2010</i>	<i>Var. ass.</i> <i>Apr</i> <i>2009-2010</i>
Sost. IRE, IRES e Irap per adeguamento magazzino iniz.			
Definizione dei ritardati o omessi versamenti di tributi			
Imp. dirette da definizione pendenze e controverse tribut.	5	3	-2
IRE - imposta e relativi interessi	2	2	
IRES - imposta e relativi interessi	3	1	-2
ILOR - imposta e relativi interessi			
imp. diverse da IRE, IRES e ILOR e relativi interessi			
Definizione situazioni e pendenze sulle imp. indirette	3	2	-1
IVA	3	2	-1
registro			
altre tasse e imposte sugli affari			
canoni di abbonamento radio e TV			
Definizione dei carichi di ruolo pregressi			
Somme relative alla chiusura di partite iva			
<b>Imposte dirette</b>	<b>5</b>	<b>3</b>	<b>-2</b>
<b>Imposte indirette</b>	<b>3</b>	<b>2</b>	<b>-1</b>
<b>Totale condono 2003-2004</b>	<b>8</b>	<b>5</b>	<b>-3</b>

## SEZIONE V

### CONFRONTO TRA GLI ACCERTAMENTI E GLI INCASSI

#### Premessa

Fin qui sono stati analizzati separatamente i flussi di entrata rilevati con il criterio della competenza e della cassa, ora analizzeremo i due flussi cercando di stabilire se vi è coerenza tra le due grandezze.

Questo tipo di analisi è necessaria poiché i due tipi di dati, benché si riferiscano allo stesso evento (l'imposizione tributaria), sono rilevati in due momenti diversi:

- L'accertamento, è la prima fase del processo di acquisizione al bilancio dello Stato delle entrate, in cui il presupposto e l'ammontare del credito sono associati al soggetto debitore. È l'operazione giuridico-contabile con cui l'Amministrazione appura la ragione del credito, la persona debitrice ed il relativo ammontare da iscrivere come competenza dell'esercizio;
- L'incasso, è il versamento effettuato dagli agenti della riscossione, nei termini stabiliti dalle leggi e dai regolamenti, presso le Tesorerie dello Stato, è l'ultima fase del processo di acquisizione delle entrate.

Questi passaggi, temporalmente distinti, del processo di acquisizione delle entrate possono rendere i dati di accertamento e di incasso non coerenti tra loro. Tra le cause che possono dar luogo a differenze tra i due valori vi sono:

- 1) Uno sfasamento temporale tra l'accertamento e l'incasso, per effetto del quale una somma accertata in un dato mese potrebbe essere incassata nei mesi successivi;
- 2) Il mancato versamento da parte del contribuente di somme accertate, che andrebbero a confluire tra i valori dei ruoli accertati. Quindi non comparirebbero tra i valori di competenza (poiché questi sono al netto dei ruoli) ma ci sarebbero tra i valori di cassa (che comprendono anche i ruoli);
- 3) Il gettito di cassa è costituito dalle somme incassate in conto competenza (relative a somme accertate nell'anno) e da quelle incassate in conto residui (relative a somme accertate in anni precedenti ma incassate nell'anno in corso).

Il gettito di competenza è relativo alle sole entrate accertate nell'anno.

Da queste premesse si deduce che i valori di cassa sono normalmente più bassi di quelli di competenza. Il confronto tra i due dati, quindi, verrà eseguito non tra i valori assoluti di cassa e quelli di competenza (che presentano normalmente delle differenze), ma tra le variazioni dei dati di competenza e le variazioni dei dati di cassa (che dovrebbero conservare un andamento simile nel tempo).

### Le differenze di crescita tra cassa e competenza

Nel periodo gennaio-aprile 2010 le entrate totali di competenza sono diminuite, rispetto allo stesso periodo del 2009, di 1.310 milioni di euro mentre quelle di cassa sono diminuite di 1.989 milioni di euro.

Le imposte dirette presentano una minor crescita della cassa per 333 milioni di euro e quelle indirette una minor crescita per 346 milioni di euro.

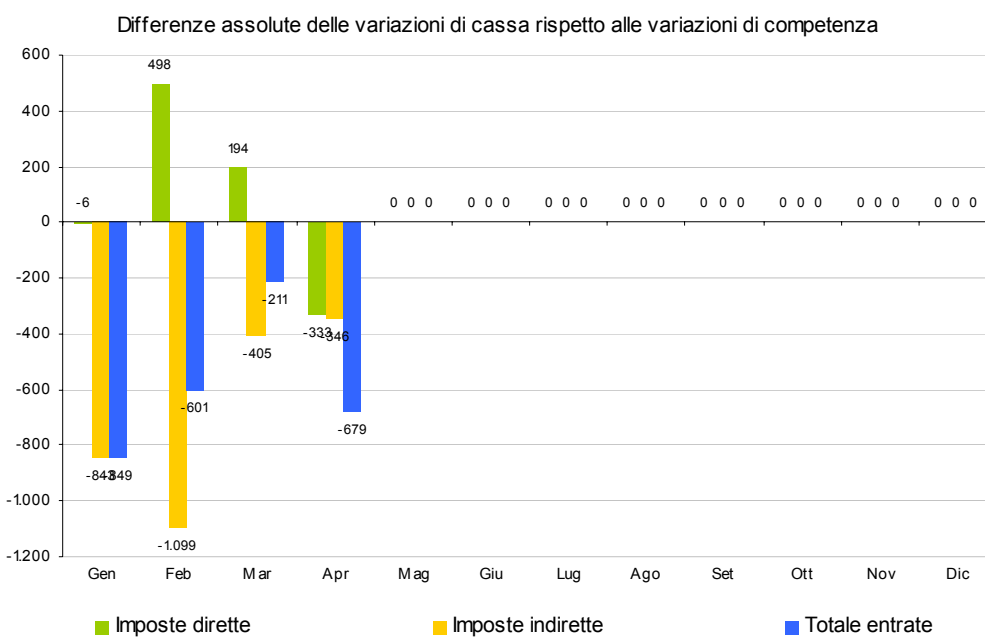
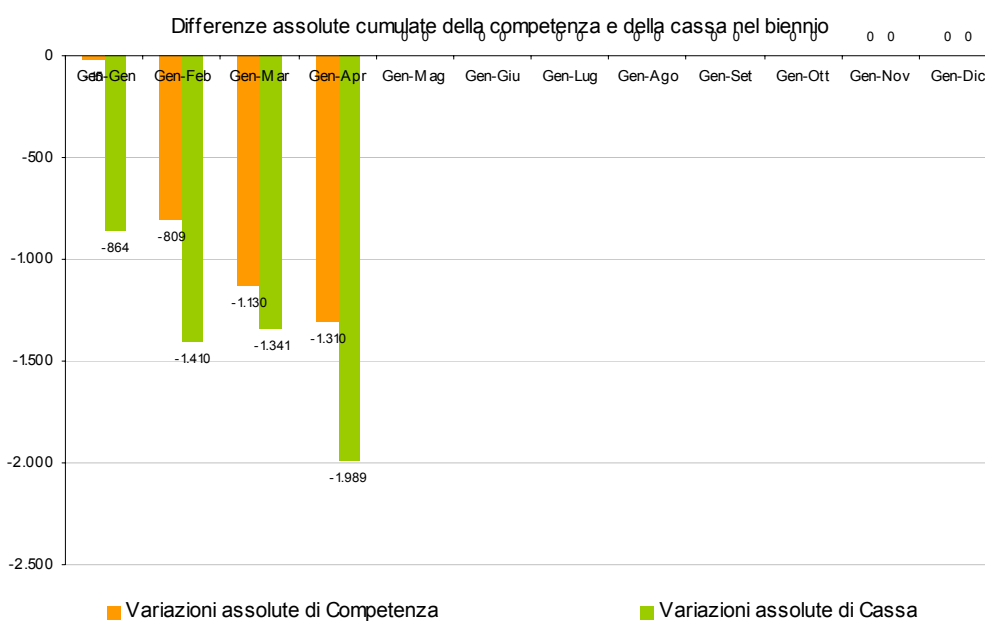

## Alcuni elementi di disomogeneità tra cassa e competenza

Gennaio - Aprile

Confronto Competenza - Cassa (in milioni di euro)	Var. ass. Gen-Apr		
	Cp-Cp ( $\Delta$ Cp)	Cs-Cs ( $\Delta$ Cs)	$\Delta$ Cs- $\Delta$ Cp
	2009-2010	2009-2010	2009-2010
<b>Imposte dirette</b>			
IRE	1.385	948	-437
IRES	-446	-328	118
Sost. redditi nonchè rit. su interessi e altri redditi di capit.	-2.282	-2.296	-14
Sost. rival. beni d'impresa, smobil. fondi in sosp. d'imp.	-1	2	3
Imp. sulle riserve matematiche rami vita assicurazioni	-4	-4	
Sost. sui redditi da capitale e sulle plusvalenze	259	271	12
Sost. IRE, IRES e IRAP per rivalut. az. beni d'impresa			
Altre dirette	-17	-32	-15
<b>Imposte dirette</b>	<b>-1.106</b>	<b>-1.439</b>	<b>-333</b>
Registro	112	89	-23
IVA	580	512	-68
Bollo	18	-55	-73
Assicurazioni	-175	-308	-133
Ipotecaria	44	31	-13
Canoni di abbonamento radio e TV	5	34	29
Concessioni governative	14	8	-6
Tasse automobilistiche	9	3	-6
Imp. sugli spettacoli e sul gioco nelle case da gioco	-9	-3	6
Diritti catastali e di scritturato	4	-1	-5
Imp. di fabbricazione sugli spiriti	14	-13	-27
Imp. di fabbricazione sugli oli minerali	-303	-766	-463
Imp. di fabbricazione sul gas incondensabili	14	-1	-15
Imp. energia elettrica e addiz. di cui al DL 511/88, art.6, c.7	-70	-67	3
Imp. di consumo sul gas metano	-421	-306	115
Imp. di consumo su oli lubrificanti e bitumi di petrolo	8	-3	-11
Tabacchi (imp. sul consumo)	-6	47	53
Provento del lotto	-275	-63	212
Proventi delle attività di gioco	80	81	1
Apparecchi e congegni di gioco (DL 269/2003 art.39, c.13)	249	245	-4
Altre indirette	-96	-14	82
<b>Imposte indirette</b>	<b>-204</b>	<b>-550</b>	<b>-346</b>
<b>Totale entrate</b>	<b>-1.310</b>	<b>-1.989</b>	<b>-679</b>

I ruoli, che agiscono solo sugli incassi, hanno generato le seguenti variazioni di crescita tra cassa e competenza:

- 1) + 395 milioni di euro sul totale entrate
- 2) + 233 milioni di euro sulle imposte dirette
- 3) + 162 milioni di euro sulle imposte indirette

## Le differenze assolute tra cassa e competenza

### Premessa

In questo paragrafo vengono analizzate le differenze tra cassa e competenza confrontando, non il differenziale di variazione tra le due grandezze, ma la differenza tra i valori di gettito delle due grandezze. Nel primo caso (differenze di crescita tra cassa e competenza), quindi, l'analisi prescindeva dalle grandezze che il gettito poteva assumere e si confrontavano le variazioni a cui questo dava luogo nei due anni esaminati. In questo secondo caso, invece, vengono prese in considerazione proprio le grandezze assolute di gettito rilevate nei due anni consecutivi.

### Le differenze

Il gettito totale di cassa del periodo gennaio-aprile 2010 risulta inferiore, rispetto a quello di competenza, di 4.029 milioni di euro mentre nello stesso periodo del 2009 questa differenza era negativa per 3.350 milioni di euro.

I grafici sottostanti e della pagina seguente esplicitano gli andamenti delle due grandezze considerate nel biennio di riferimento.

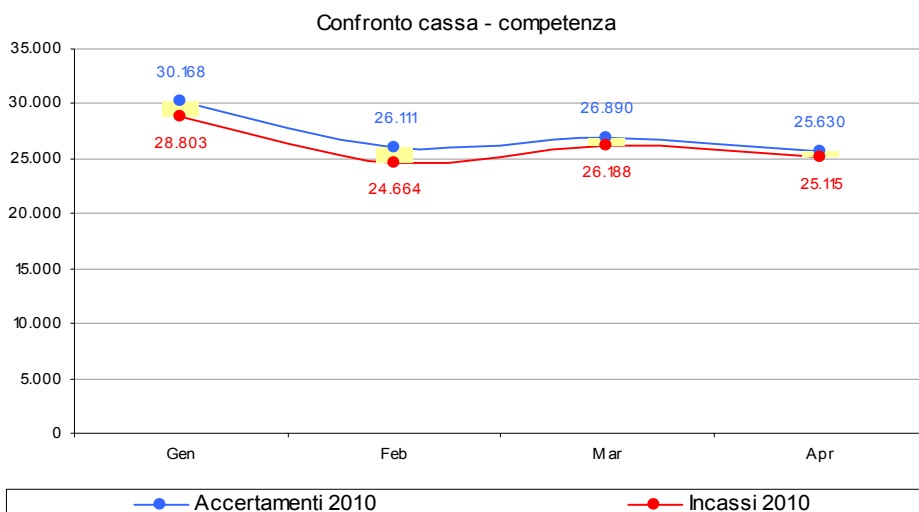
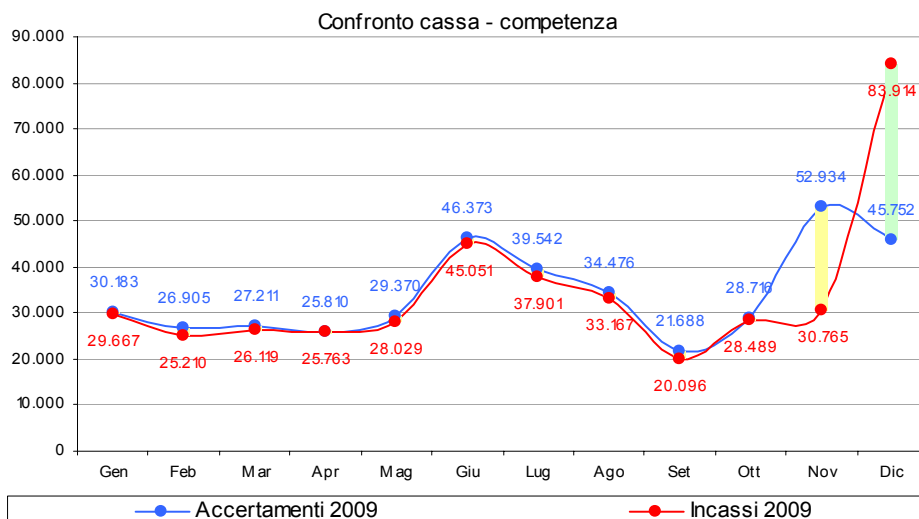

## Confronto tra cassa e competenza

Gennaio - Aprile

Confronto Competenza - Cassa (in milioni di euro)	Var. ass. Gen-Apr	
	Cs-Cp	Cs-Cp
	2009	2010
<b>Imposte dirette</b>		
IRE	-390	-827
IRES	234	352
Sost. redditi nonchè rit. su interessi e altri redditi di capit.	-46	-60
Sost. rival. beni d'impresa, smobil. fondi in sosp. d'imp.	-1	2
Imp. sulle riserve matematiche rami vita assicurazioni		
Sost. sui redditi da capitale e sulle plusvalenze	-15	-3
Sost. IRE, IRES e IRAP per rivalut. az. beni d'impresa	2	2
Altre dirette	-226	-241
<b>Imposte dirette</b>	<b>-442</b>	<b>-775</b>
Registro	-87	-110
IVA	-485	-553
Bollo	44	-29
Assicurazioni	132	-1
Ipotecaria	-32	-45
Canoni di abbonamento radio e TV	-17	12
Concessioni governative	-18	-24
Tasse automobilistiche	-148	-154
Imp. sugli spettacoli e sul gioco nelle case da gioco	-7	-1
Diritti catastali e di scritturato	-10	-15
Imp. di fabbricazione sugli spiriti	21	-6
Imp. di fabbricazione sugli oli minerali	267	-196
Imp. di fabbricazione sui gas incondensabili	3	-12
Imp. energia elettrica e addiz. di cui al DL 511/88, art.6,c.7	-1	2
Imp. di consumo sul gas metano	-321	-206
Imp. di consumo su oli lubrificanti e bitumi di petrolio	-31	-42
Tabacchi (imp. sul consumo)	-133	-80
Provento del lotto	-1.474	-1.262
Proventi delle attività di gioco		1
Apparecchi e congegni di gioco (DL 269/2003 art. 39,c.13)	-1	-5
Altre indirette	-610	-528
<b>Imposte indirette</b>	<b>-2.908</b>	<b>-3.254</b>
<b>Totale entrate</b>	<b>-3.350</b>	<b>-4.029</b>

Entrate totali: differenza tra cassa e competenza

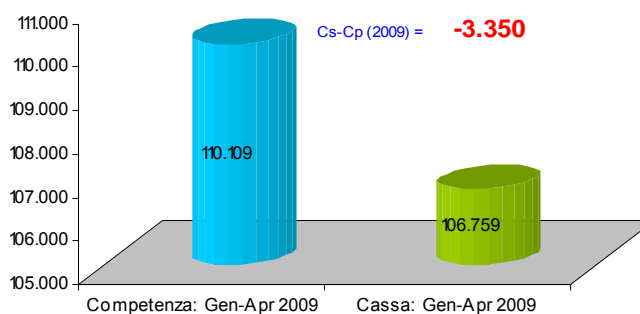

Entrate totali: differenza tra cassa e competenza

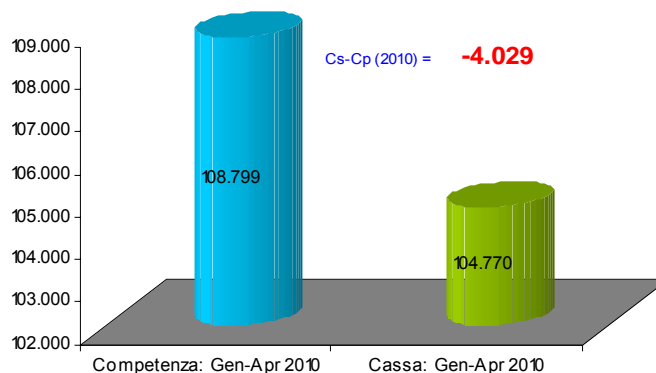



## **APPENDICE STATISTICA 1**

### **ENTRATE TRIBUTARIE ERARIALI**

ACCERTAMENTI (COMPETENZA GIURIDICA)



## 1. Totale entrate tributarie - dati mensili

Accertamenti (in milioni di euro)	Consuntivo 2008	Preconsuntivo 2009	Preconsuntivo 2010	Variazioni assolute 2009-2010	Variazioni % 2009-2010
<b>Totale Gennaio - Aprile</b>	<b>114.386</b>	<b>110.109</b>	<b>108.799</b>	<b>-1.310</b>	<b>-1,2%</b>
Gennaio	31.467	30.183	30.168	-15	0,0%
Febbraio	29.626	26.905	26.111	-794	-3,0%
Marzo	27.258	27.211	26.890	-321	-1,2%
Aprile	26.035	25.810	25.630	-180	-0,7%
Maggio	29.899	29.370			
Giugno	48.027	46.373			
Luglio	42.611	39.542			
Agosto	31.528	34.476			
Settembre	24.624	21.688			
Ottobre	29.965	28.716			
Novembre	36.597	52.934			
Dicembre	65.375	45.752			
<b>Totale annuo</b>	<b>423.012</b>	<b>408.960</b>			

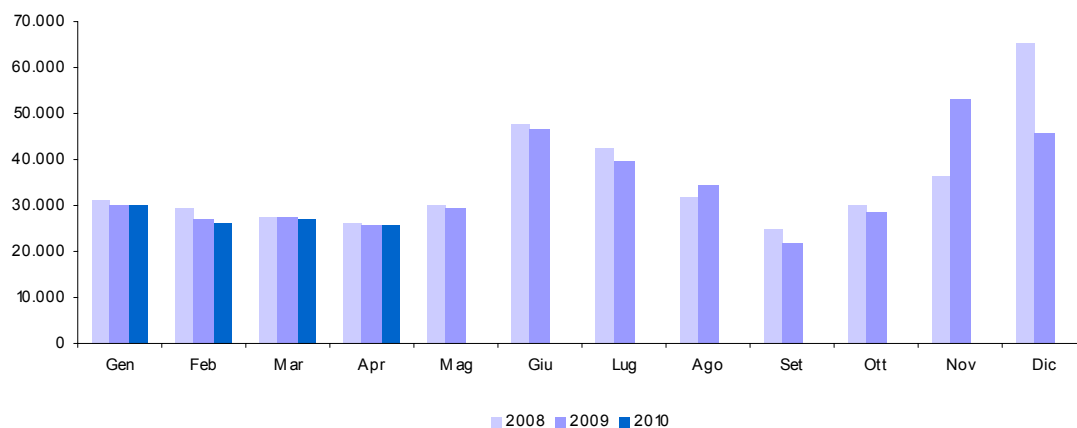

**2. Totale entrate tributarie - dati cumulati mensili**

<i>Accertamenti (in milioni di euro)</i>	<i>Consuntivo 2008</i>	<i>Preconsuntivo 2009</i>	<i>Preconsuntivo 2010</i>	<i>Variazioni assolute 2009-2010</i>	<i>Variazioni % 2009-2010</i>
<b>Totale Gennaio - Aprile</b>	<b>114.386</b>	<b>110.109</b>	<b>108.799</b>	<b>-1.310</b>	<b>-1,2%</b>
Gennaio	31.467	30.183	30.168	-15	0,0%
Gennaio - Febbraio	61.093	57.088	56.279	-809	-1,4%
Gennaio - Marzo	88.351	84.299	83.169	-1.130	-1,3%
Gennaio - Aprile	114.386	110.109	108.799	-1.310	-1,2%
Gennaio - Maggio	144.285	139.479			
Gennaio - Giugno	192.312	185.852			
Gennaio - Luglio	234.923	225.394			
Gennaio - Agosto	266.451	259.870			
Gennaio - Settembre	291.075	281.558			
Gennaio - Ottobre	321.040	310.274			
Gennaio - Novembre	357.637	363.208			
Gennaio - Dicembre	423.012	408.960			
<b>Totale annuo</b>	<b>423.012</b>	<b>408.960</b>			

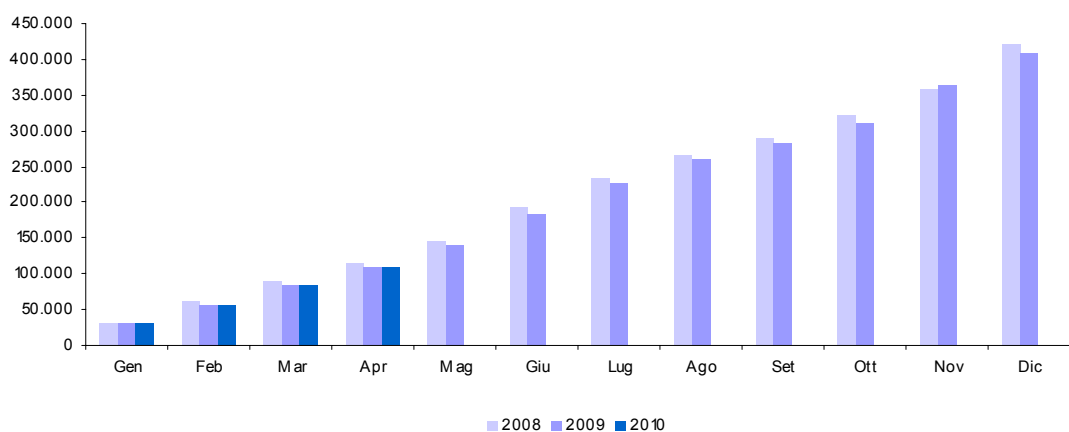

## 3. Imposte Dirette

Accertamenti (in milioni di euro)	Consuntivo 2008	Preconsuntivo 2009	Preconsuntivo 2010	Variazioni assolute 2009-2010	Variazioni % 2009-2010
<b>Totale Gennaio - Aprile</b>	<b>59.744</b>	<b>58.507</b>	<b>57.401</b>	<b>-1.106</b>	<b>-1,9%</b>
Gennaio	20.770	20.601	20.782	181	0,9%
Febbraio	15.046	12.972	11.827	-1.145	-8,8%
Marzo	11.768	12.448	12.464	16	0,1%
Aprile	12.160	12.486	12.328	-158	-1,3%
Maggio	11.753	12.355			
Giugno	33.653	33.136			
Luglio	27.452	25.291			
Agosto	12.583	15.795			
Settembre	13.097	10.129			
Ottobre	15.619	15.067			
Novembre	17.542	34.665			
Dicembre	40.175	18.918			
<b>Totale annuo</b>	<b>231.618</b>	<b>223.863</b>			

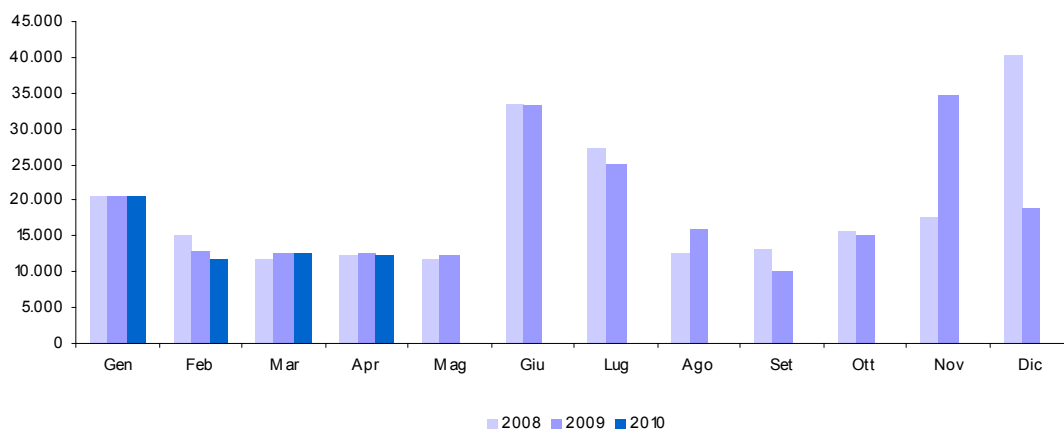

## 4. Imposte Indirette

Accertamenti (in milioni di euro)	Consuntivo 2008	Preconsuntivo 2009	Preconsuntivo 2010	Variazioni assolute 2009-2010	Variazioni % 2009-2010
<b>Totale Gennaio - Aprile</b>	<b>54.642</b>	<b>51.602</b>	<b>51.398</b>	<b>-204</b>	<b>-0,4%</b>
Gennaio	10.697	9.582	9.386	-196	-2,0%
Febbraio	14.580	13.933	14.284	351	2,5%
Marzo	15.490	14.763	14.426	-337	-2,3%
Aprile	13.875	13.324	13.302	-22	-0,2%
Maggio	18.146	17.015			
Giugno	14.374	13.237			
Luglio	15.159	14.251			
Agosto	18.945	18.681			
Settembre	11.527	11.559			
Ottobre	14.346	13.649			
Novembre	19.055	18.269			
Dicembre	25.200	26.834			
<b>Totale annuo</b>	<b>191.394</b>	<b>185.097</b>			

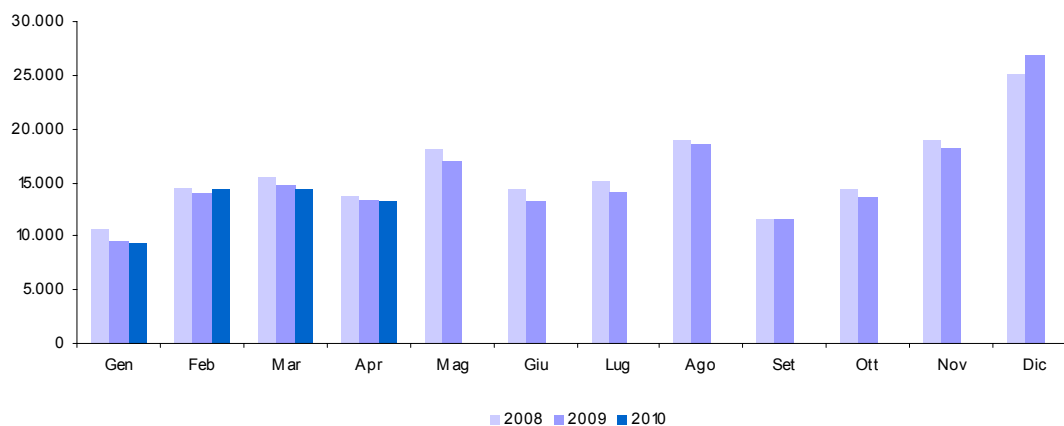

## 5. IRE (cap. 1023)

<i>Accertamenti (in milioni di euro)</i>	<i>Consuntivo 2008</i>	<i>Preconsuntivo 2009</i>	<i>Preconsuntivo 2010</i>	<i>Variazioni assolute 2009-2010</i>	<i>Variazioni % 2009-2010</i>
<b>Totale Gennaio - Aprile</b>	<b>52.355</b>	<b>51.318</b>	<b>52.703</b>	<b>1.385</b>	<b>2,7%</b>
Gennaio	19.623	19.601	19.995	394	2,0%
Febbraio	11.089	10.474	10.513	39	0,4%
Marzo	10.825	10.908	11.047	139	1,3%
Aprile	10.818	10.335	11.148	813	7,9%
Maggio	10.595	11.449			
Giugno	15.569	13.277			
Luglio	17.731	16.420			
Agosto	10.170	12.908			
Settembre	9.968	8.335			
Ottobre	11.402	11.060			
Novembre	14.128	19.209			
Dicembre	21.327	13.473			
<b>Totale annuo</b>	<b>163.245</b>	<b>157.449</b>			

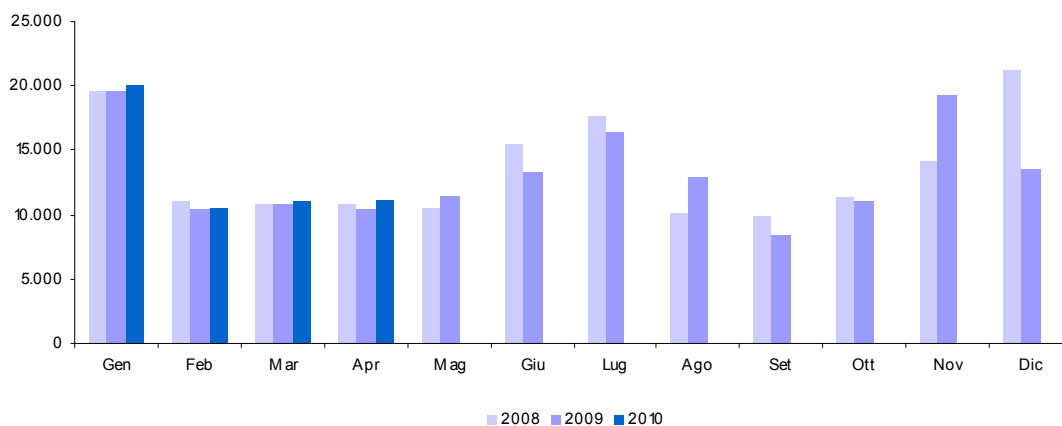

**5.a. IRE - Ritenute dipendenti Stato ed enti pubblici (cap. 1023, art. 2, 15)**

Accertamenti (in milioni di euro)	Consuntivo 2008	Preconsuntivo 2009	Preconsuntivo 2010	Variazioni assolute 2009-2010	Variazioni % 2009-2010
<b>Totale Gennaio - Aprile</b>	<b>20.796</b>	<b>21.781</b>	<b>23.098</b>	<b>1.317</b>	<b>6,0%</b>
Gennaio	7.287	8.233	8.772	539	6,5%
Febbraio	4.655	4.524	4.543	19	0,4%
Marzo	4.354	4.861	4.860	-1	0,0%
Aprile	4.500	4.163	4.923	760	18,3%
Maggio	4.456	4.715			
Giugno	4.528	4.545			
Luglio	4.096	4.391			
Agosto	3.811	4.106			
Settembre	2.856	2.628			
Ottobre	4.444	4.817			
Novembre	4.463	4.899			
Dicembre	6.424	6.788			
<b>Totale annuo</b>	<b>55.874</b>	<b>58.670</b>			

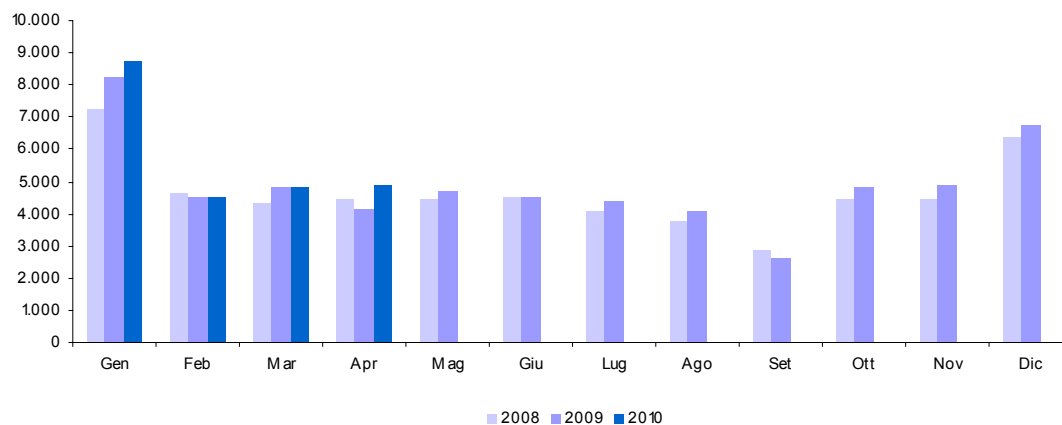



**5.b. IRE - Ritenute dipendenti non statali (cap. 1023, art. 3, 17, 18, 21, 25)**

Accertamenti (in milioni di euro)	Consuntivo 2008	Preconsuntivo 2009	Preconsuntivo 2010	Variazioni assolute 2009-2010	Variazioni % 2009-2010
<b>Totale Gennaio - Aprile</b>	<b>26.481</b>	<b>24.479</b>	<b>24.593</b>	<b>114</b>	<b>0,5%</b>
Gennaio	10.864	9.866	9.753	-113	-1,1%
Febbraio	5.230	4.815	4.883	68	1,4%
Marzo	5.225	4.814	4.962	148	3,1%
Aprile	5.162	4.984	4.995	11	0,2%
Maggio	4.865	5.512			
Giugno	5.266	4.929			
Luglio	6.318	6.369			
Agosto	3.670	3.993			
Settembre	4.214	3.447			
Ottobre	4.608	4.382			
Novembre	4.825	4.687			
Dicembre	5.374	4.982			
<b>Totale annuo</b>	<b>65.621</b>	<b>62.780</b>			

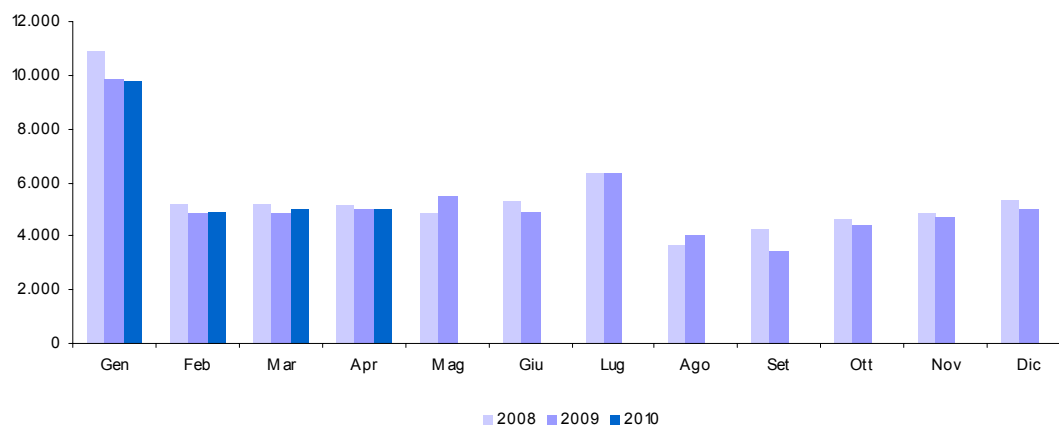

**5.b.1. IRE - Ritenute dipendenti settore privato (cap. 1023, art. 3, 17, 18, 21, 25)**

Accertamenti (in milioni di euro)	Consuntivo 2008	Preconsuntivo 2009	Preconsuntivo 2010	Variazioni assolute 2009-2010	Variazioni % 2009-2010
<b>Totale Gennaio - Aprile</b>	<b>25.968</b>	<b>24.431</b>	<b>24.564</b>	<b>133</b>	<b>0,5%</b>
Gennaio	10.426	9.862	9.749	-113	-1,1%
Febbraio	5.216	4.803	4.880	77	1,6%
Marzo	5.187	4.785	4.951	166	3,5%
Aprile	5.139	4.981	4.984	3	0,1%
Maggio	5.346	5.504			
Giugno	5.251	4.920			
Luglio	6.313	6.353			
Agosto	3.663	3.982			
Settembre	4.210	3.428			
Ottobre	4.599	4.373			
Novembre	4.783	4.678			
Dicembre	5.367	4.958			
<b>Totale annuo</b>	<b>65.500</b>	<b>62.627</b>			

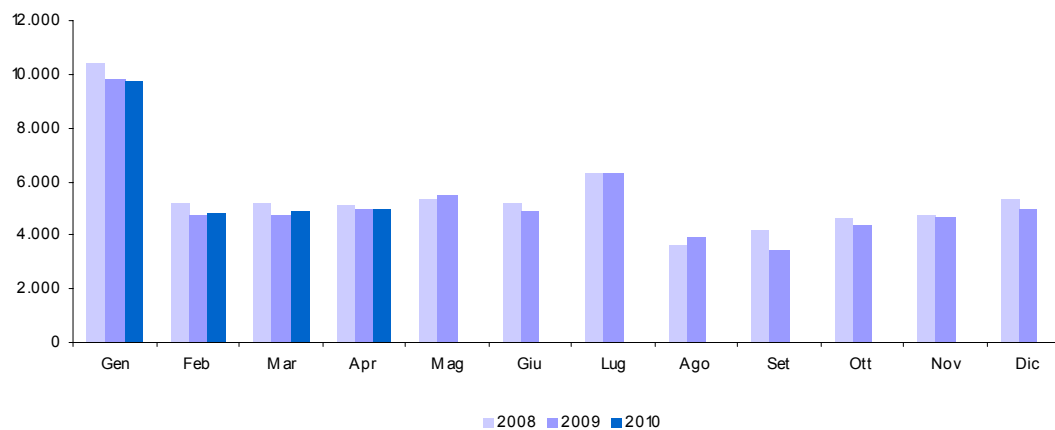

**5.b.2. IRE - Ritenute dipendenti settore pubblico (cap. 1023, art. 2, 3, 15)**

Accertamenti (in milioni di euro)	Consuntivo 2008	Preconsuntivo 2009	Preconsuntivo 2010	Variazioni assolute 2009-2010	Variazioni % 2009-2010
<b>Totale Gennaio - Aprile</b>	<b>21.309</b>	<b>21.829</b>	<b>23.127</b>	<b>1.298</b>	<b>5,9%</b>
Gennaio	7.725	8.237	8.776	539	6,5%
Febbraio	4.669	4.536	4.546	10	0,2%
Marzo	4.392	4.890	4.871	-19	-0,4%
Aprile	4.523	4.166	4.934	768	18,4%
Maggio	3.975	4.723			
Giugno	4.543	4.554			
Luglio	4.101	4.407			
Agosto	3.818	4.117			
Settembre	2.860	2.647			
Ottobre	4.453	4.826			
Novembre	4.505	4.908			
Dicembre	6.431	6.812			
<b>Totale annuo</b>	<b>55.995</b>	<b>58.823</b>			

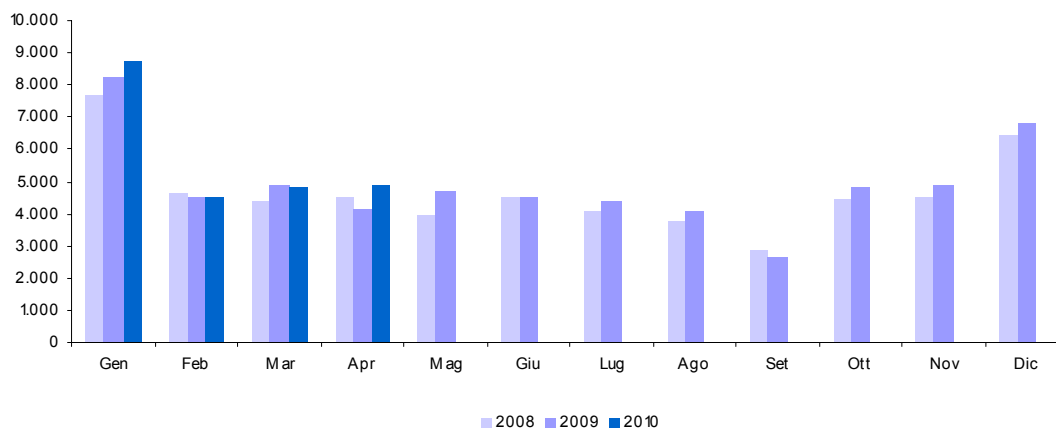

**5.c. IRE - Ritenute lavoratori autonomi (cap. 1023, art. 4)**

Accertamenti (in milioni di euro)	Consuntivo 2008	Preconsuntivo 2009	Preconsuntivo 2010	Variazioni assolute 2009-2010	Variazioni % 2009-2010
<b>Totale Gennaio - Aprile</b>	<b>4.766</b>	<b>4.722</b>	<b>4.704</b>	<b>-18</b>	<b>-0,4%</b>
Gennaio	1.360	1.376	1.367	-9	-0,7%
Febbraio	1.115	1.063	1.017	-46	-4,3%
Marzo	1.187	1.156	1.149	-7	-0,6%
Aprile	1.104	1.127	1.171	44	3,9%
Maggio	1.212	1.138			
Giugno	1.172	1.091			
Luglio	1.118	1.119			
Agosto	1.299	1.325			
Settembre	855	819			
Ottobre	974	944			
Novembre	1.142	1.110			
Dicembre	1.275	1.188			
<b>Totale annuo</b>	<b>13.813</b>	<b>13.456</b>			

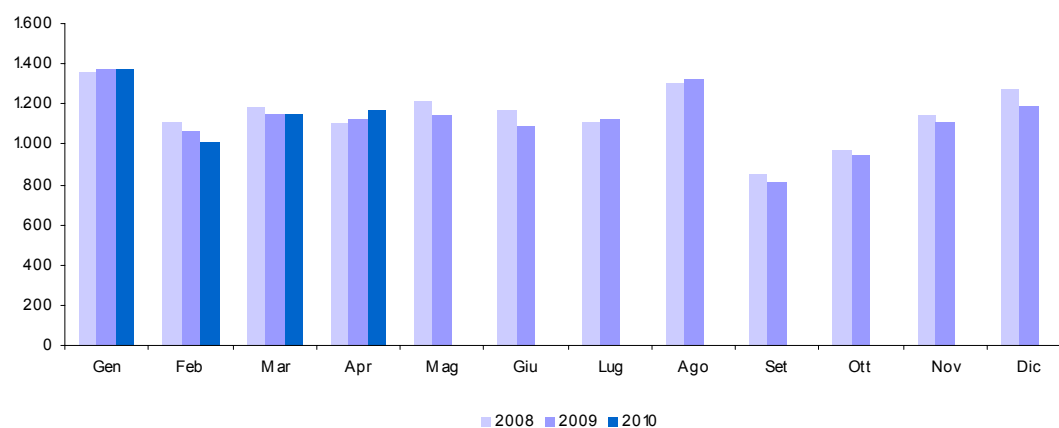

**5.d. IRE - Saldo** (cap. 1023, art. 9, 11, 13, 16, 19, 26)

Accertamenti (in milioni di euro)	Consuntivo 2008	Preconsuntivo 2009	Preconsuntivo 2010	Variazioni assolute 2009-2010	Variazioni % 2009-2010
<b>Totale Gennaio - Aprile</b>	<b>53</b>	<b>59</b>	<b>72</b>	<b>13</b>	<b>22,0%</b>
Gennaio	15	16	21	5	31,3%
Febbraio	12	15	17	2	13,3%
Marzo	15	16	20	4	25,0%
Aprile	11	12	14	2	16,7%
Maggio	20	20			
Giugno	1.752	933			
Luglio	2.613	1.617			
Agosto	745	1.441			
Settembre	1.053	710			
Ottobre	715	463			
Novembre	318	491			
Dicembre	132	77			
<b>Totale annuo</b>	<b>7.401</b>	<b>5.811</b>			

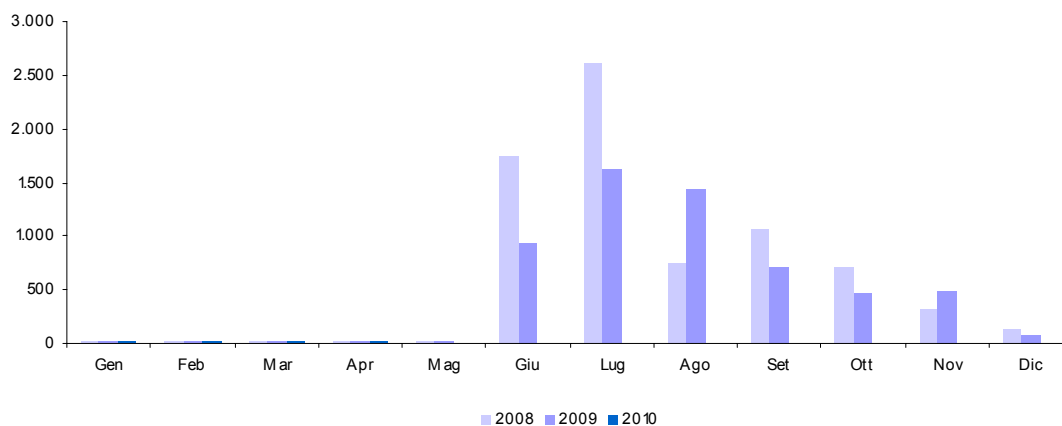

**5.e. IRE - Acconto** (cap. 1023, art. 10, 12, 14, 20, 23, 27)

Accertamenti (in milioni di euro)	Consuntivo 2008	Preconsuntivo 2009	Preconsuntivo 2010	Variazioni assolute 2009-2010	Variazioni % 2009-2010
<b>Totale Gennaio - Aprile</b>	<b>259</b>	<b>277</b>	<b>236</b>	<b>-41</b>	<b>-14,8%</b>
Gennaio	97	110	82	-28	-25,5%
Febbraio	77	57	53	-4	-7,0%
Marzo	44	61	56	-5	-8,2%
Aprile	41	49	45	-4	-8,2%
Maggio	42	64			
Giugno	2.851	1.779			
Luglio	3.586	2.924			
Agosto	645	2.043			
Settembre	990	731			
Ottobre	661	454			
Novembre	3.380	8.022			
Dicembre	8.122	438			
<b>Totale annuo</b>	<b>20.536</b>	<b>16.732</b>			

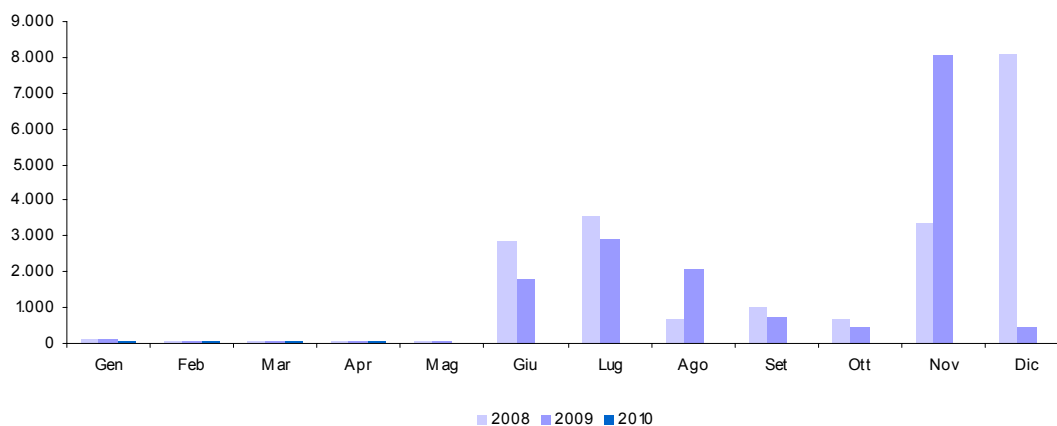

## 6. IRES (cap. 1024)

Accertamenti (in milioni di euro)	Consuntivo 2008	Preconsuntivo 2009	Preconsuntivo 2010	Variazioni assolute 2009-2010	Variazioni % 2009-2010
<b>Totale Gennaio - Aprile</b>	<b>1.724</b>	<b>1.614</b>	<b>1.168</b>	<b>-446</b>	<b>-27,6%</b>
Gennaio	269	235	211	-24	-10,2%
Febbraio	912	188	181	-7	-3,7%
Marzo	358	930	646	-284	-30,5%
Aprile	185	261	130	-131	-50,2%
Maggio	381	264			
Giugno	12.552	9.784			
Luglio	7.215	6.489			
Agosto	1.760	1.880			
Settembre	2.559	1.256			
Ottobre	1.455	765			
Novembre	2.546	14.735			
Dicembre	17.526	409			
<b>Totale annuo</b>	<b>47.718</b>	<b>37.196</b>			

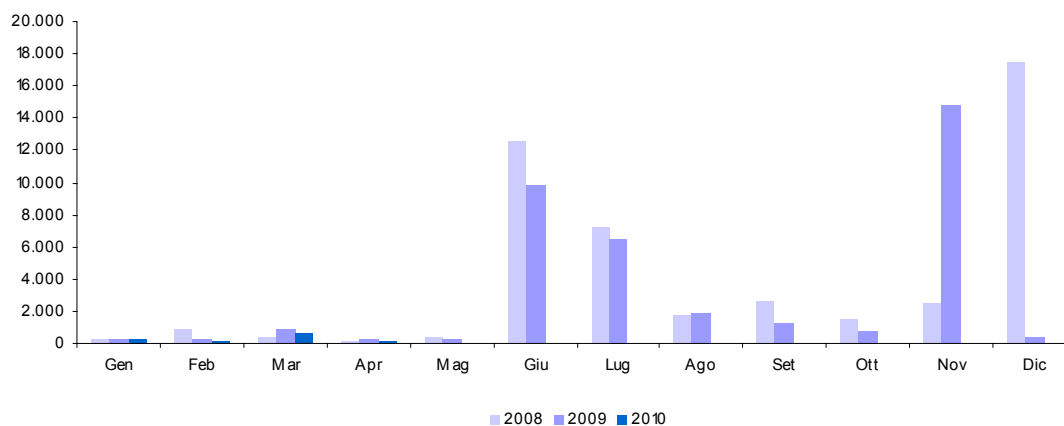

**6.a. IRES - Saldo** (cap. 1024, art. 2)

Accertamenti (in milioni di euro)	Consuntivo 2008	Preconsuntivo 2009	Preconsuntivo 2010	Variazioni assolute 2009-2010	Variazioni % 2009-2010
<b>Totale Gennaio - Aprile</b>	<b>395</b>	<b>443</b>	<b>227</b>	<b>-216</b>	<b>-48,8%</b>
Gennaio	96	95	40	-55	-57,9%
Febbraio	75	61	62	1	1,6%
Marzo	154	163	85	-78	-47,9%
Aprile	70	124	40	-84	-67,7%
Maggio	106	77			
Giugno	4.943	4.107			
Luglio	3.205	3.203			
Agosto	822	789			
Settembre	1.303	641			
Ottobre	681	421			
Novembre	500	337			
Dicembre	323	105			
<b>Totale annuo</b>	<b>12.278</b>	<b>10.123</b>			

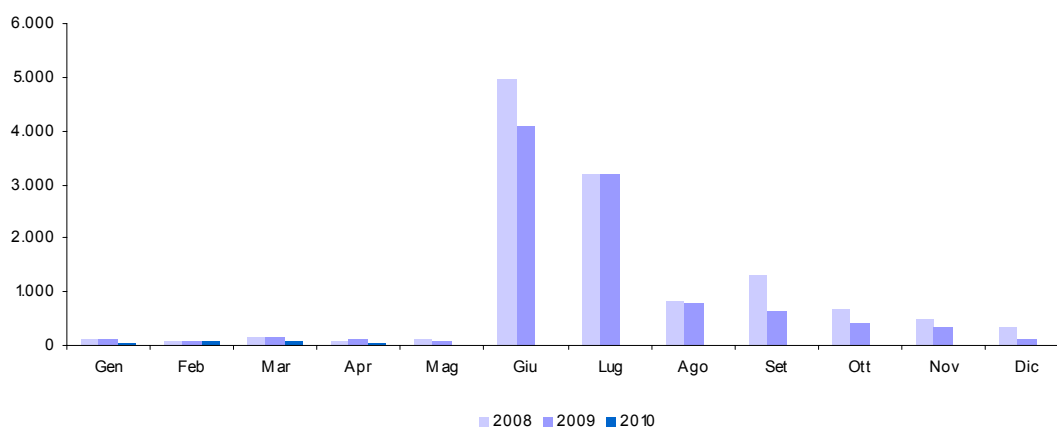



**6.b. IRES - Acconto** (cap. 1024, art. 8)

Accertamenti (in milioni di euro)	Consuntivo 2008	Preconsuntivo 2009	Preconsuntivo 2010	Variazioni assolute 2009-2010	Variazioni % 2009-2010
<b>Totale Gennaio - Aprile</b>	<b>1.329</b>	<b>1.171</b>	<b>941</b>	<b>-230</b>	<b>-19,6%</b>
Gennaio	173	140	171	31	22,1%
Febbraio	837	127	119	-8	-6,3%
Marzo	204	767	561	-206	-26,9%
Aprile	115	137	90	-47	-34,3%
Maggio	275	187			
Giugno	7.609	5.677			
Luglio	4.010	3.286			
Agosto	938	1.091			
Settembre	1.256	615			
Ottobre	774	344			
Novembre	2.046	14.398			
Dicembre	17.203	304			
<b>Totale annuo</b>	<b>35.440</b>	<b>27.073</b>			

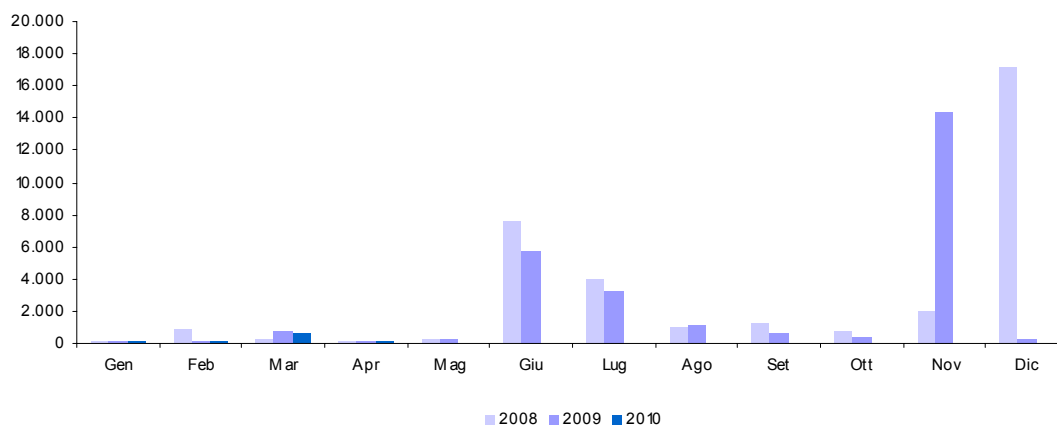

**7. Autoliquidazione totale (IRE saldo e acconto, IRES saldo e acconto)**

Accertamenti (in milioni di euro)	Consuntivo 2008	Preconsuntivo 2009	Preconsuntivo 2010	Variazioni assolute 2009-2010	Variazioni % 2009-2010
<b>Totale Gennaio - Aprile</b>	<b>2.036</b>	<b>1.950</b>	<b>1.476</b>	<b>-474</b>	<b>-24,3%</b>
Gennaio	381	361	314	-47	-13,0%
Febbraio	1.001	260	251	-9	-3,5%
Marzo	417	1.007	722	-285	-28,3%
Aprile	237	322	189	-133	-41,3%
Maggio	443	348			
Giugno	17.155	12.496			
Luglio	13.414	11.030			
Agosto	3.150	5.364			
Settembre	4.602	2.697			
Ottobre	2.831	1.682			
Novembre	6.244	23.248			
Dicembre	25.780	924			
<b>Totale annuo</b>	<b>75.655</b>	<b>59.739</b>			

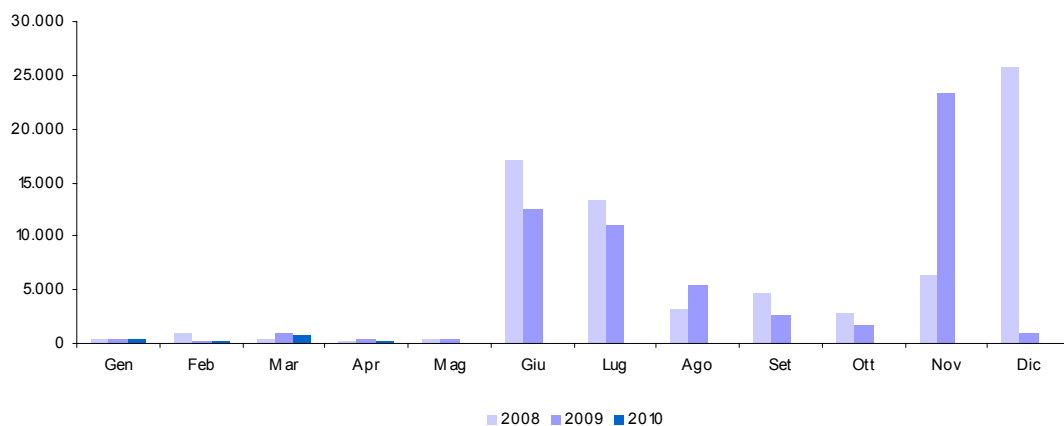

**8. Imposta sostitutiva delle imposte sui redditi  
nonché ritenute sugli interessi e gli altri redditi di capitale (cap. 1026)**

<i>Accertamenti (in milioni di euro)</i>	<i>Consuntivo 2008</i>	<i>Preconsuntivo 2009</i>	<i>Preconsuntivo 2010</i>	<i>Variazioni assolute 2009-2010</i>	<i>Variazioni % 2009-2010</i>
<b>Totale Gennaio - Aprile</b>	<b>3.371</b>	<b>4.187</b>	<b>1.905</b>	<b>-2.282</b>	<b>-54,5%</b>
Gennaio	401	498	318	-180	-36,1%
Febbraio	1.682	1.539	356	-1.183	-76,9%
Marzo	392	453	417	-36	-7,9%
Aprile	896	1.697	814	-883	-52,0%
Maggio	575	460			
Giugno	3.499	2.963			
Luglio	666	662			
Agosto	420	310			
Settembre	376	335			
Ottobre	2.412	2.682			
Novembre	452	278			
Dicembre	558	371			
<b>Totale annuo</b>	<b>12.329</b>	<b>12.248</b>			

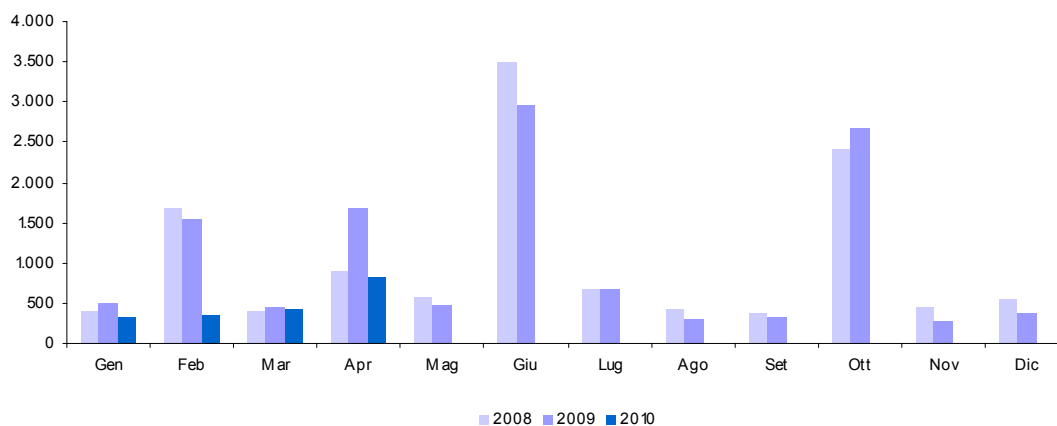

**8.a. Sostitutiva - Ritenuta interessi banche (cap. 1026, art. 5)**

Accertamenti (in milioni di euro)	Consuntivo 2008	Preconsuntivo 2009	Preconsuntivo 2010	Variazioni assolute 2009-2010	Variazioni % 2009-2010
<b>Totale Gennaio - Aprile</b>	<b>1.510</b>	<b>2.126</b>	<b>320</b>	<b>-1.806</b>	<b>-84,9%</b>
Gennaio	1	1		-1	-100,0%
Febbraio	1.233	1.104	111	-993	-89,9%
Marzo	2	2	3	1	50,0%
Aprile	274	1.019	206	-813	-79,8%
Maggio	1	1			
Giugno	1.777	2.164			
Luglio	3	1			
Agosto	1	4			
Settembre					
Ottobre	1.782	2.197			
Novembre	3	8			
Dicembre			3		
<b>Totale annuo</b>		<b>6.504</b>			

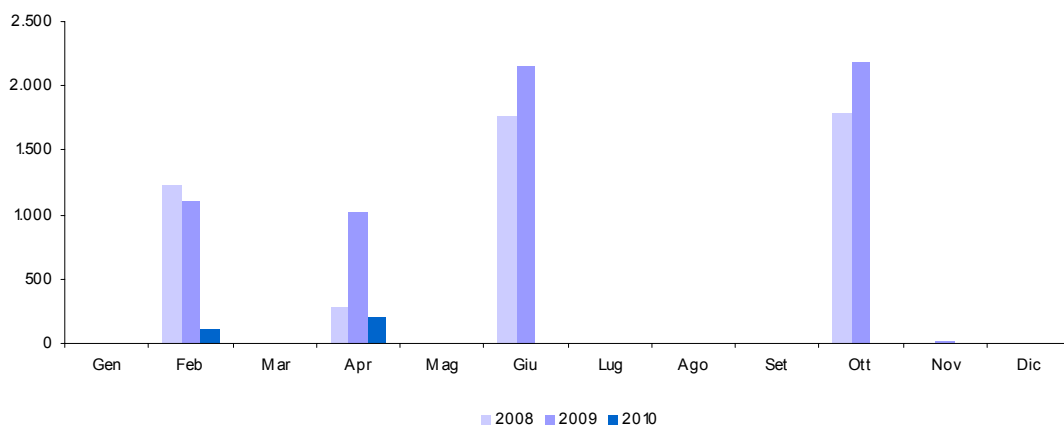

**8.b. Sostitutiva - Ritenuta interessi obbligazioni** (cap. 1026, art. 23)

Accertamenti (in milioni di euro)	Consuntivo 2008	Preconsuntivo 2009	Preconsuntivo 2010	Variazioni assolute 2009-2010	Variazioni % 2009-2010
<b>Totale Gennaio - Aprile</b>	<b>1.406</b>	<b>1.637</b>	<b>1.276</b>	<b>-361</b>	<b>-22,1%</b>
Gennaio	272	371	213	-158	-42,6%
Febbraio	342	335	179	-156	-46,6%
Marzo	330	413	365	-48	-11,6%
Aprile	462	518	519	1	0,2%
Maggio	530	424			
Giugno	1.641	741			
Luglio	493	467			
Agosto	331	246			
Settembre	322	293			
Ottobre	540	397			
Novembre	381	223			
Dicembre	433	324			
<b>Totale annuo</b>	<b>6.077</b>	<b>4.752</b>			

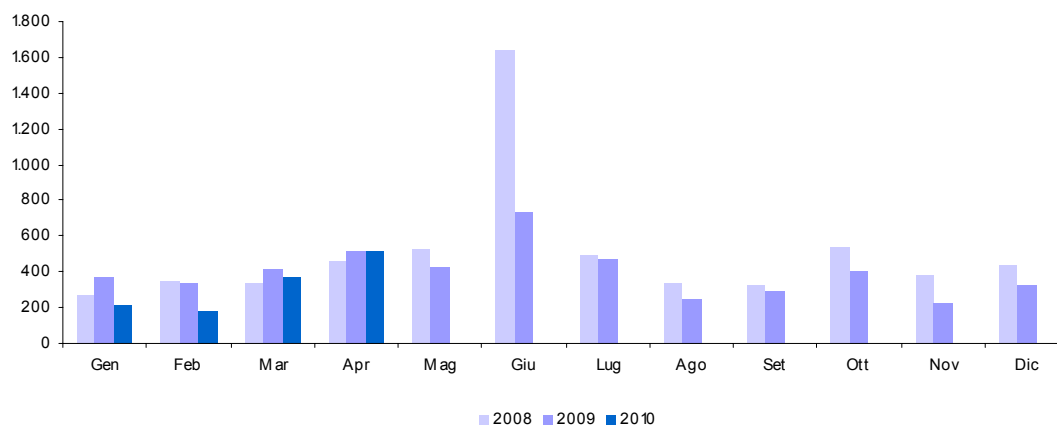

### 9. Sostitutiva sulla rivalutazione dei beni aziendali e sullo smobilizzo dei fondi in sospensione d'imposta (cap. 1033)

<i>Accertamenti (in milioni di euro)</i>	<i>Consuntivo 2008</i>	<i>Preconsuntivo 2009</i>	<i>Preconsuntivo 2010</i>	<i>Variazioni assolute 2009-2010</i>	<i>Variazioni % 2009-2010</i>
<b>Totale Gennaio - Aprile</b>	<b>1</b>	<b>1</b>		<b>-1</b>	<b>-100,0%</b>
Gennaio					
Febbraio	1	1		-1	-100,0%
Marzo					
Aprile					
Maggio	2				
Giugno	114	1			
Luglio	40	1			
Agosto	1				
Settembre	67				
Ottobre					
Novembre	1				
Dicembre	2				
<b>Totale annuo</b>	<b>228</b>				

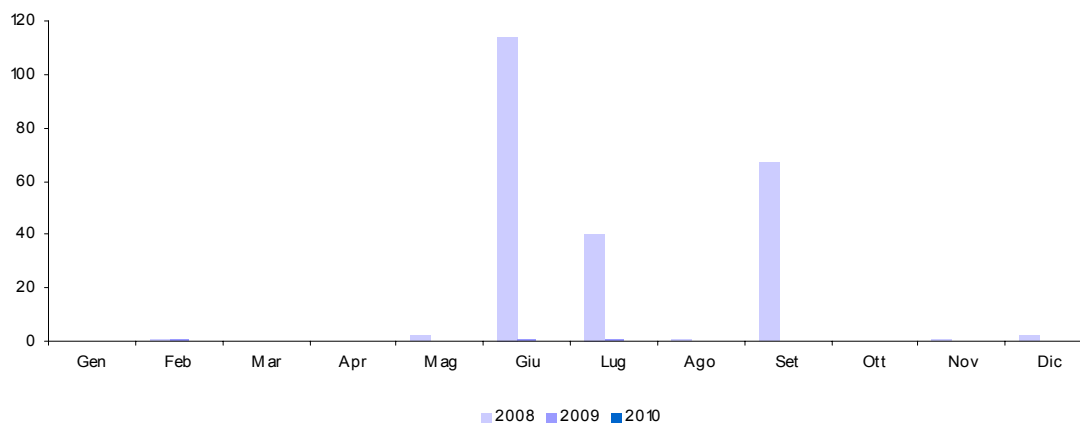

**10. Imposta sulle riserve matematiche dei rami vita delle imprese assicurative (cap. 1148)**

<i>Accertamenti (in milioni di euro)</i>	<i>Consuntivo 2008</i>	<i>Preconsuntivo 2009</i>	<i>Preconsuntivo 2010</i>	<i>Variazioni assolute 2009-2010</i>	<i>Variazioni % 2009-2010</i>
<b>Totale Gennaio - Aprile</b>		<b>4</b>		<b>-4</b>	<b>-100,0%</b>
Gennaio					
Febbraio		<b>4</b>		<b>-4</b>	<b>-100,0%</b>
Marzo					
Aprile					
Maggio	5	4			
Giugno	1.080	1.091			
Luglio	5				
Agosto		4			
Settembre					
Ottobre	1	5			
Novembre	1				
Dicembre	176				
<b>Totale annuo</b>	<b>1.268</b>				

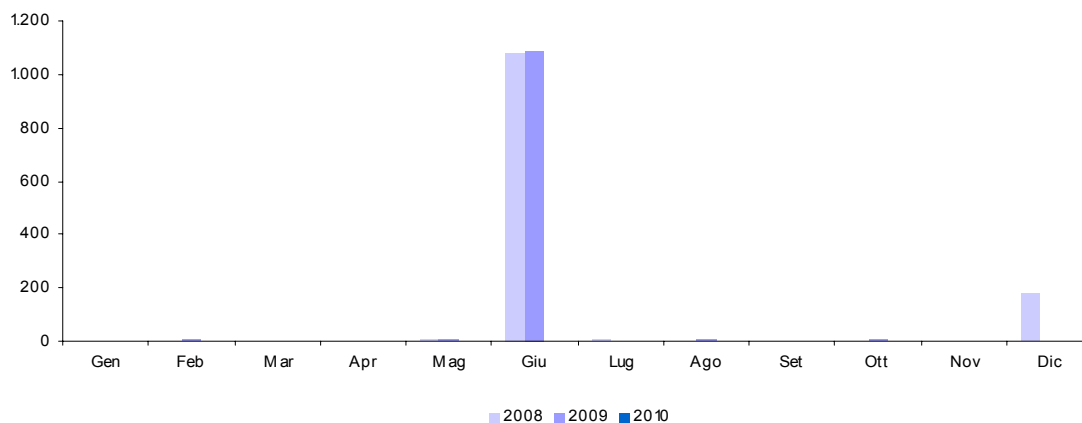

**11. Imposte sostitutive sui redditi da capitale e sulle plusvalenze (cap. 1034)**

<i>Accertamenti (in milioni di euro)</i>	<i>Consuntivo 2008</i>	<i>Preconsuntivo 2009</i>	<i>Preconsuntivo 2010</i>	<i>Variazioni assolute 2009-2010</i>	<i>Variazioni % 2009-2010</i>
<b>Totale Gennaio - Aprile</b>	<b>452</b>	<b>237</b>	<b>496</b>	<b>259</b>	<b>109,3%</b>
Gennaio	59	24	36	12	50,0%
Febbraio	336	155	406	251	161,9%
Marzo	38	20	28	8	40,0%
Aprile	19	38	26	-12	-31,6%
Maggio	21	11			
Giugno	268	69			
Luglio	97	70			
Agosto	35	41			
Settembre	31	31			
Ottobre	29	82			
Novembre	33	6			
Dicembre	38	48			
<b>Totale annuo</b>	<b>1.004</b>	<b>595</b>			

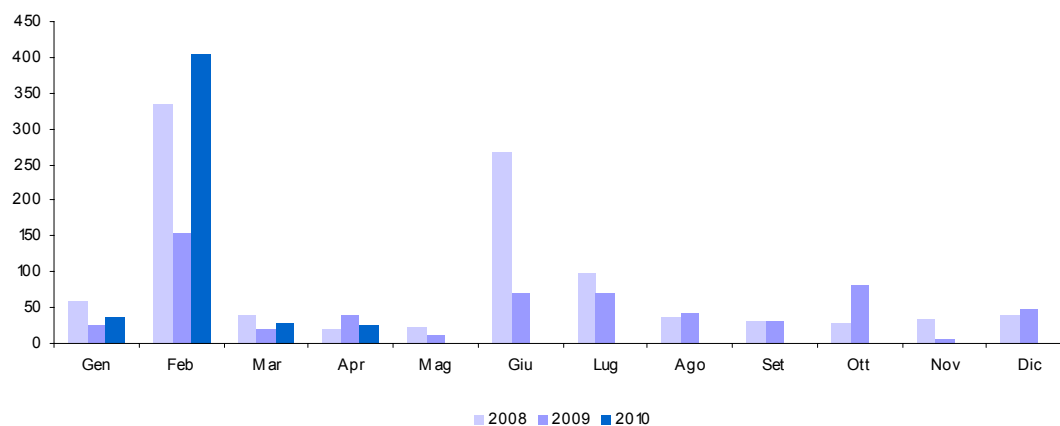



**13. Registro (cap. 1201)**

<i>Accertamenti (in milioni di euro)</i>	<i>Consuntivo 2008</i>	<i>Preconsuntivo 2009</i>	<i>Preconsuntivo 2010</i>	<i>Variazioni assolute 2009-2010</i>	<i>Variazioni % 2009-2010</i>
<b>Totale Gennaio - Aprile</b>	<b>1.870</b>	<b>1.588</b>	<b>1.700</b>	<b>112</b>	<b>7,1%</b>
Gennaio	504	370	365	-5	-1,4%
Febbraio	472	469	513	44	9,4%
Marzo	453	344	432	88	25,6%
Aprile	441	405	390	-15	-3,7%
Maggio	441	379			
Giugno	433	399			
Luglio	534	483			
Agosto	381	346			
Settembre	224	210			
Ottobre	438	385			
Novembre	386	385			
Dicembre	678	550			
<b>Totale annuo</b>	<b>5.385</b>	<b>4.725</b>			

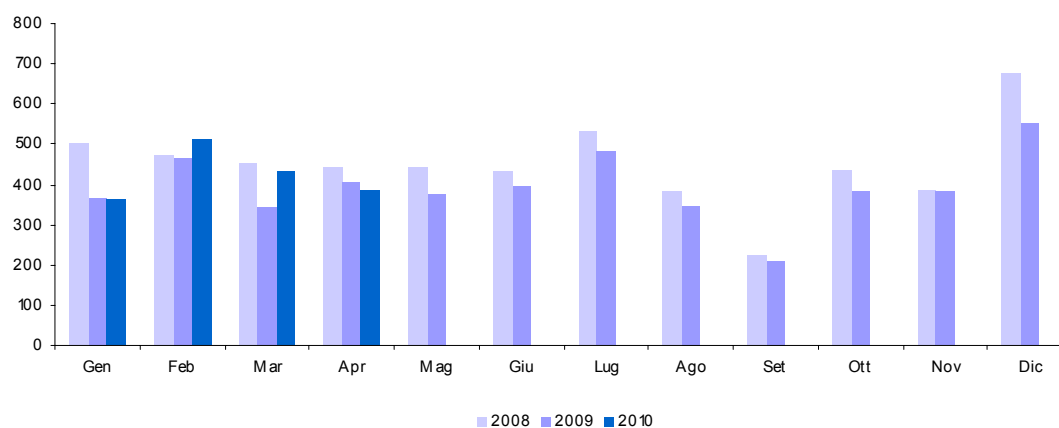

**14. IVA (cap. 1203)**

<i>Accertamenti (in milioni di euro)</i>	<i>Consuntivo 2008</i>	<i>Preconsuntivo 2009</i>	<i>Preconsuntivo 2010</i>	<i>Variazioni assolute 2009-2010</i>	<i>Variazioni % 2009-2010</i>
<b>Totale Gennaio - Aprile</b>	<b>31.304</b>	<b>28.118</b>	<b>28.698</b>	<b>580</b>	<b>2,1%</b>
Gennaio	5.376	4.674	4.840	166	3,6%
Febbraio	7.955	7.379	7.304	-75	-1,0%
Marzo	9.571	8.438	8.519	81	1,0%
Aprile	8.402	7.627	8.035	408	5,3%
Maggio	12.839	11.583			
Giugno	8.962	7.631			
Luglio	9.379	8.277			
Agosto	13.687	13.165			
Settembre	6.464	6.140			
Ottobre	8.486	8.235			
Novembre	12.772	11.961			
Dicembre	15.579	15.984			
<b>Totale annuo</b>	<b>119.472</b>	<b>111.094</b>			

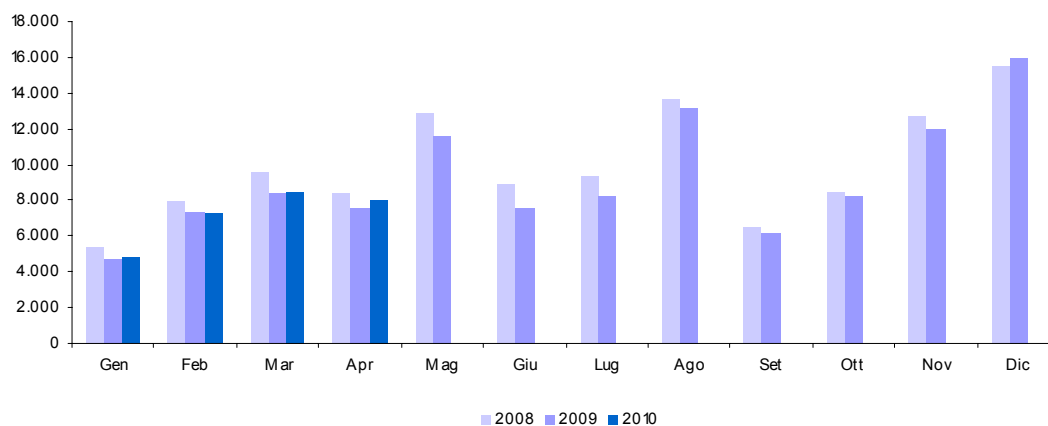

**14.a. IVA - Scambi interni (cap. 1203, art. 1)**

Accertamenti (in milioni di euro)	Consuntivo 2008	Preconsuntivo 2009	Preconsuntivo 2010	Variazioni assolute 2009-2010	Variazioni % 2009-2010
<b>Totale Gennaio - Aprile</b>	<b>26.119</b>	<b>24.617</b>	<b>24.452</b>	<b>-165</b>	<b>-0,7%</b>
Gennaio	3.938	3.793	3.835	42	1,1%
Febbraio	6.735	6.563	6.275	-288	-4,4%
Marzo	8.349	7.539	7.355	-184	-2,4%
Aprile	7.097	6.722	6.987	265	3,9%
Maggio	11.554	10.736			
Giugno	7.623	6.693			
Luglio	7.730	7.271			
Agosto	12.510	12.349			
Settembre	5.005	5.136			
Ottobre	7.245	7.257			
Novembre	11.713	11.010			
Dicembre	14.599	15.032			
<b>Totale annuo</b>	<b>104.098</b>	<b>100.101</b>			

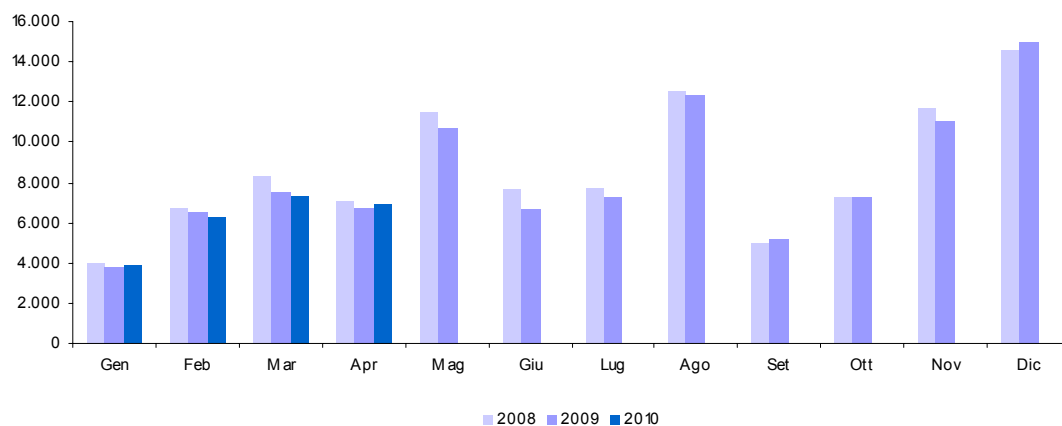

**14.b. IVA - Importazioni** (cap. 1203, art. 2)

<i>Accertamenti (in milioni di euro)</i>	<i>Consuntivo 2008</i>	<i>Preconsuntivo 2009</i>	<i>Preconsuntivo 2010</i>	<i>Variazioni assolute 2009-2010</i>	<i>Variazioni % 2009-2010</i>
<b>Totale Gennaio - Aprile</b>	<b>5.185</b>	<b>3.501</b>	<b>4.246</b>	<b>745</b>	<b>21,3%</b>
Gennaio	1.438	881	1.005	124	14,1%
Febbraio	1.220	816	1.029	213	26,1%
Marzo	1.222	899	1.164	265	29,5%
Aprile	1.305	905	1.048	143	15,8%
Maggio	1.285	847			
Giugno	1.339	938			
Luglio	1.649	1.006			
Agosto	1.177	816			
Settembre	1.459	1.004			
Ottobre	1.241	978			
Novembre	1.059	951			
Dicembre	980	952			
<b>Totale annuo</b>	<b>15.374</b>	<b>10.993</b>			

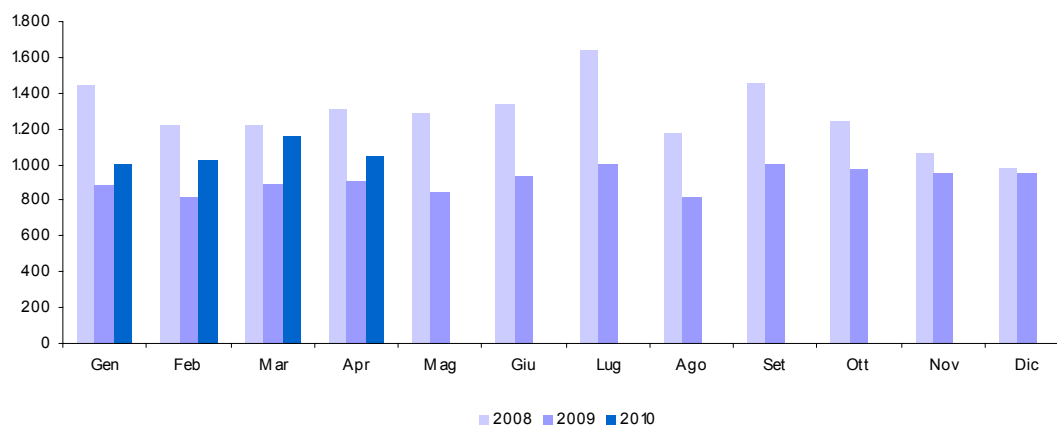

**15. Bollo (cap. 1205)**

<i>Accertamenti (in milioni di euro)</i>	<i>Consuntivo 2008</i>	<i>Preconsuntivo 2009</i>	<i>Preconsuntivo 2010</i>	<i>Variazioni assolute 2009-2010</i>	<i>Variazioni % 2009-2010</i>
<b>Totale Gennaio - Aprile</b>	<b>1.260</b>	<b>1.170</b>	<b>1.188</b>	<b>18</b>	<b>1,5%</b>
Gennaio	549	519	496	-23	-4,4%
Febbraio	213	196	192	-4	-2,0%
Marzo	325	285	310	25	8,8%
Aprile	173	170	190	20	11,8%
Maggio	305	318			
Giugno	139	187			
Luglio	327	341			
Agosto	166	140			
Settembre	302	342			
Ottobre	211	208			
Novembre	642	596			
Dicembre	2.053	2.469			
<b>Totale annuo</b>	<b>5.405</b>	<b>5.771</b>			

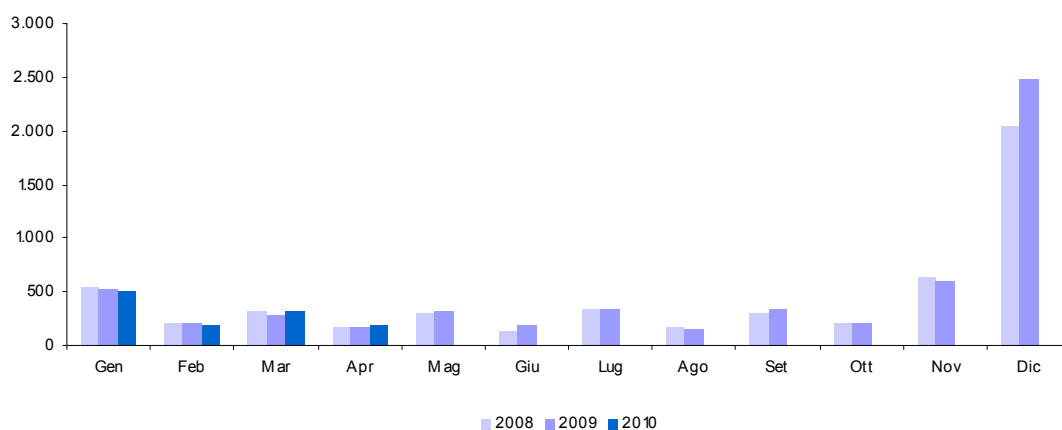

**16. Assicurazioni (cap. 1208)**

<i>Accertamenti (in milioni di euro)</i>	<i>Consuntivo 2008</i>	<i>Preconsuntivo 2009</i>	<i>Preconsuntivo 2010</i>	<i>Variazioni assolute 2009-2010</i>	<i>Variazioni % 2009-2010</i>
<b>Totale Gennaio - Aprile</b>	<b>675</b>	<b>583</b>	<b>408</b>	<b>-175</b>	<b>-30,0%</b>
Gennaio	6	5	3	-2	-40,0%
Febbraio	347	331	337	6	1,8%
Marzo	89	49	38	-11	-22,4%
Aprile	233	198	30	-168	-84,8%
Maggio	256	259			
Giugno	247	240			
Luglio	225	212			
Agosto	231	240			
Settembre	293	299			
Ottobre	172	175			
Novembre	208	204			
Dicembre	788	1.498			
<b>Totale annuo</b>	<b>3.095</b>	<b>3.710</b>			

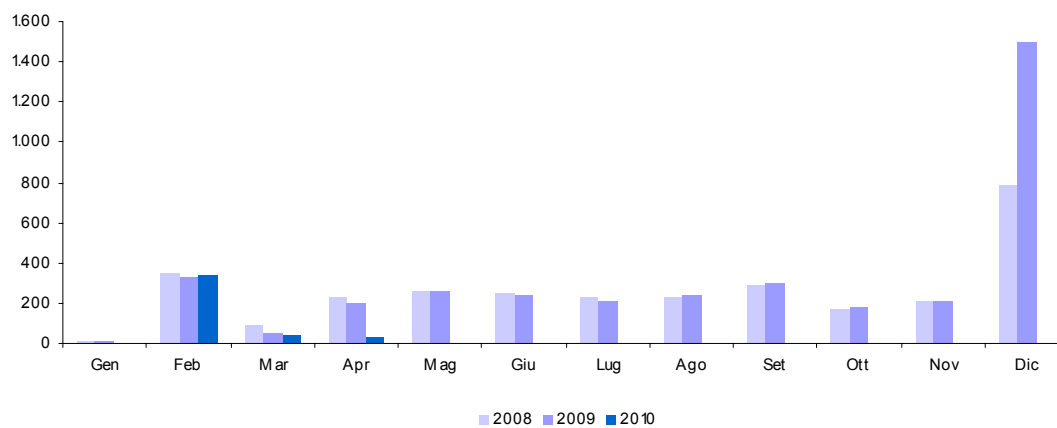

**17. Ipotecaria (cap. 1210)**

<i>Accertamenti (in milioni di euro)</i>	<i>Consuntivo 2008</i>	<i>Preconsuntivo 2009</i>	<i>Preconsuntivo 2010</i>	<i>Variazioni assolute 2009-2010</i>	<i>Variazioni % 2009-2010</i>
<b>Totale Gennaio - Aprile</b>	<b>835</b>	<b>678</b>	<b>722</b>	<b>44</b>	<b>6,5%</b>
Gennaio	238	173	171	-2	-1,2%
Febbraio	203	153	204	51	33,3%
Marzo	197	172	181	9	5,2%
Aprile	197	180	166	-14	-7,8%
Maggio	189	154			
Giugno	185	173			
Luglio	243	223			
Agosto	179	152			
Settembre	93	89			
Ottobre	193	168			
Novembre	168	169			
Dicembre	312	251			
<b>Totale annuo</b>	<b>2.397</b>	<b>2.057</b>			

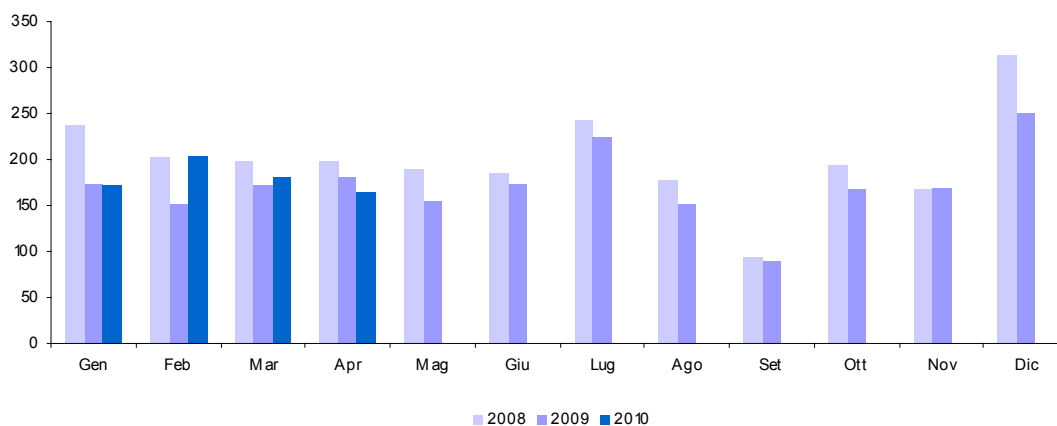

**18. Canoni di abbonamento radio e TV (cap. 1216)**

<i>Accertamenti (in milioni di euro)</i>	<i>Consuntivo 2008</i>	<i>Preconsuntivo 2009</i>	<i>Preconsuntivo 2010</i>	<i>Variazioni assolute 2009-2010</i>	<i>Variazioni % 2009-2010</i>
<b>Totale Gennaio - Aprile</b>	<b>1.543</b>	<b>1.543</b>	<b>1.548</b>	<b>5</b>	<b>0,3%</b>
Gennaio		1	1		
Febbraio	1.456	1.465	1.499	34	2,3%
Marzo	1	55	48	-7	-12,7%
Aprile	86	22		-22	-100,0%
Maggio	14				
Giugno	1	40			
Luglio	20	20			
Agosto	13	9			
Settembre	6	4			
Ottobre	19	1			
Novembre	7	10			
Dicembre	6	17			
<b>Totale annuo</b>	<b>1.629</b>	<b>1.644</b>			

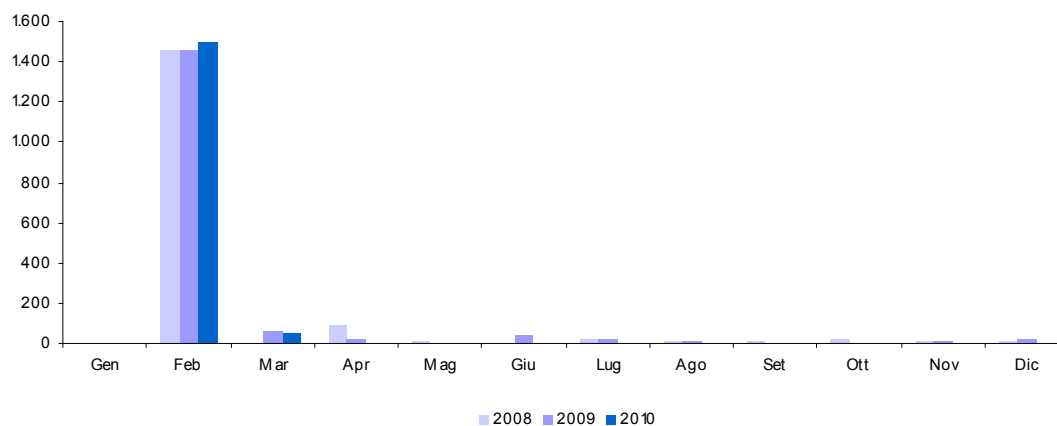



**19. Concessioni governative (cap. 1217)**

<i>Accertamenti (in milioni di euro)</i>	<i>Consuntivo 2008</i>	<i>Preconsuntivo 2009</i>	<i>Preconsuntivo 2010</i>	<i>Variazioni assolute 2009-2010</i>	<i>Variazioni % 2009-2010</i>
<b>Totale Gennaio - Aprile</b>	<b>694</b>	<b>707</b>	<b>721</b>	<b>14</b>	<b>2,0%</b>
Gennaio	133	79	74	-5	-6,3%
Febbraio	118	158	167	9	5,7%
Marzo	361	391	375	-16	-4,1%
Aprile	82	79	105	26	32,9%
Maggio	67	60			
Giugno	122	130			
Luglio	151	137			
Agosto	79	93			
Settembre	167	163			
Ottobre	54	79			
Novembre	117	131			
Dicembre	133	98			
<b>Totale annuo</b>	<b>1.584</b>	<b>1.598</b>			

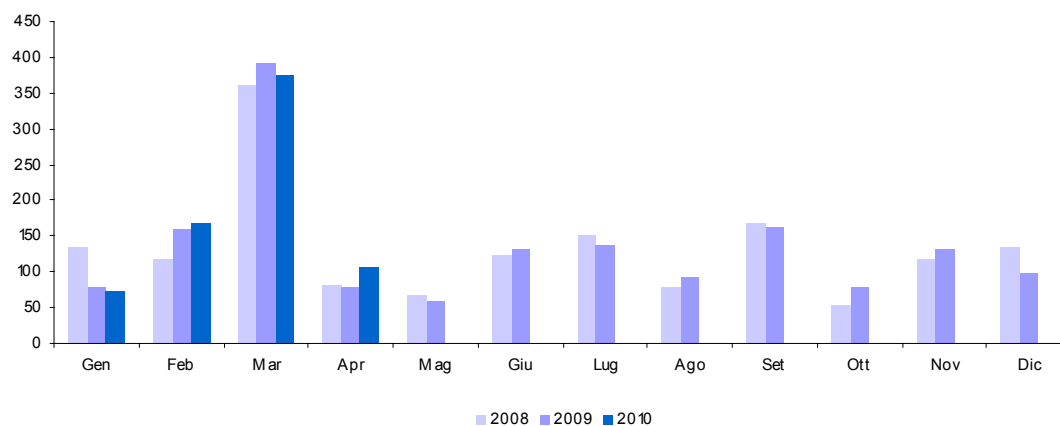

**20. Tasse automobilistiche (cap. 1218)**

<i>Accertamenti (in milioni di euro)</i>	<i>Consuntivo 2008</i>	<i>Preconsuntivo 2009</i>	<i>Preconsuntivo 2010</i>	<i>Variazioni assolute 2009-2010</i>	<i>Variazioni % 2009-2010</i>
<b>Totale Gennaio - Aprile</b>	<b>257</b>	<b>270</b>	<b>279</b>	<b>9</b>	<b>3,3%</b>
Gennaio	26	29	30	1	3,4%
Febbraio	72	64	68	4	6,3%
Marzo	23	136	158	22	16,2%
Aprile	136	41	23	-18	-43,9%
Maggio	37	21			
Giugno	41	36			
Luglio	69	89			
Agosto	18	14			
Settembre	23	44			
Ottobre	83	40			
Novembre	23	70			
Dicembre	58	41			
<b>Totale annuo</b>	<b>609</b>	<b>625</b>			

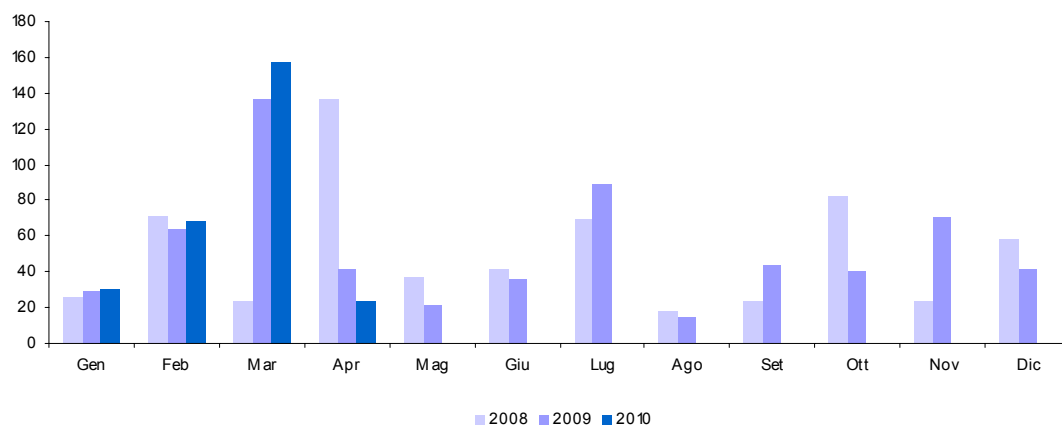

**21. Imposta sugli spettacoli e sul gioco nelle case da gioco (cap. 1230)**

<i>Accertamenti (in milioni di euro)</i>	<i>Consuntivo 2008</i>	<i>Preconsuntivo 2009</i>	<i>Preconsuntivo 2010</i>	<i>Variazioni assolute 2009-2010</i>	<i>Variazioni % 2009-2010</i>
<b>Totale Gennaio - Aprile</b>	<b>27</b>	<b>32</b>	<b>23</b>	<b>-9</b>	<b>-28,1%</b>
Gennaio	3	4	3	-1	-25,0%
Febbraio	4	10	3	-7	-70,0%
Marzo	16	15	14	-1	-6,7%
Aprile	4	3	3		
Maggio	3				
Giugno	3				
Luglio	3	4			
Agosto	3	3			
Settembre	3	4			
Ottobre	3	3			
Novembre	3	2			
Dicembre	14	3			
<b>Totale annuo</b>	<b>62</b>	<b>51</b>			

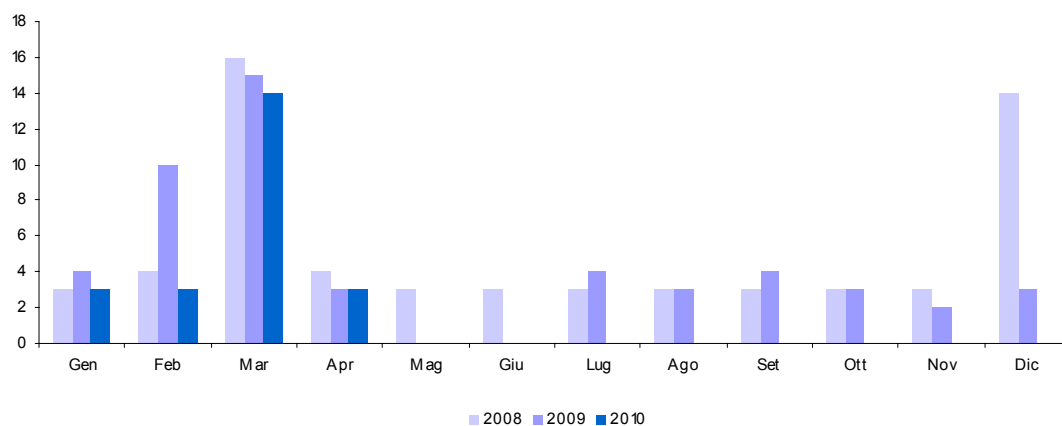

## 22. Successioni e donazioni (cap. 1239)

Accertamenti (in milioni di euro)	Consuntivo 2008	Preconsuntivo 2009	Preconsuntivo 2010	Variazioni assolute 2009-2010	Variazioni % 2009-2010
<b>Totale Gennaio - Aprile</b>	<b>99</b>	<b>143</b>	<b>154</b>	<b>11</b>	<b>7,7%</b>
Gennaio	20	30	27	-3	-10,0%
Febbraio	20	35	38	3	8,6%
Marzo	26	35	47	12	34,3%
Aprile	33	43	42	-1	-2,3%
Maggio	36	38			
Giugno	33	43			
Luglio	41	40			
Agosto	29	28			
Settembre	22	31			
Ottobre	35	37			
Novembre	34	39			
Dicembre	39	46			
<b>Totale annuo</b>	<b>368</b>	<b>445</b>			

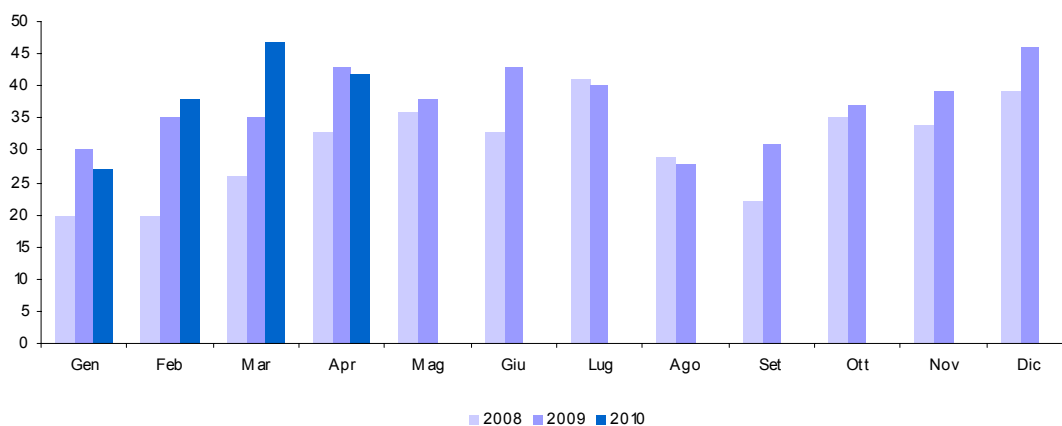

**23. Diritti catastali e di scritturato (cap. 1243)**

<i>Accertamenti (in milioni di euro)</i>	<i>Consuntivo 2008</i>	<i>Preconsuntivo 2009</i>	<i>Preconsuntivo 2010</i>	<i>Variazioni assolute 2009-2010</i>	<i>Variazioni % 2009-2010</i>
<b>Totale Gennaio - Aprile</b>	<b>389</b>	<b>313</b>	<b>317</b>	<b>4</b>	<b>1,3%</b>
Gennaio	109	77	80	3	3,9%
Febbraio	93	74	79	5	6,8%
Marzo	93	78	82	4	5,1%
Aprile	94	84	76	-8	-9,5%
Maggio	82	72			
Giugno	88	82			
Luglio	116	103			
Agosto	82	69			
Settembre	52	39			
Ottobre	94	78			
Novembre	67	99			
Dicembre	136	106			
<b>Totale annuo</b>	<b>1.106</b>	<b>961</b>			

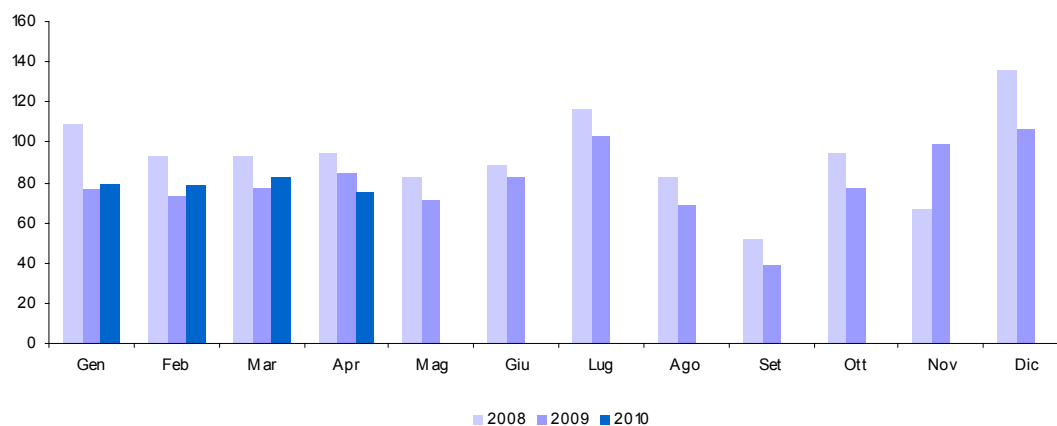

## 24. Imposta di fabbricazione sugli spiriti (cap. 1401)

Accertamenti (in milioni di euro)	Consuntivo 2008	Preconsuntivo 2009	Preconsuntivo 2010	Variazioni assolute 2009-2010	Variazioni % 2009-2010
<b>Totale Gennaio - Aprile</b>	<b>186</b>	<b>148</b>	<b>162</b>	<b>14</b>	<b>9,5%</b>
Gennaio	37	46	33	-13	-28,3%
Febbraio	49	21	35	14	66,7%
Marzo	46	37	37		
Aprile	54	44	57	13	29,5%
Maggio	53	46			
Giugno	53	65			
Luglio	41	23			
Agosto	50	47			
Settembre	41	50			
Ottobre	46	43			
Novembre	44	53			
Dicembre	82	84			
<b>Totale annuo</b>	<b>596</b>	<b>559</b>			

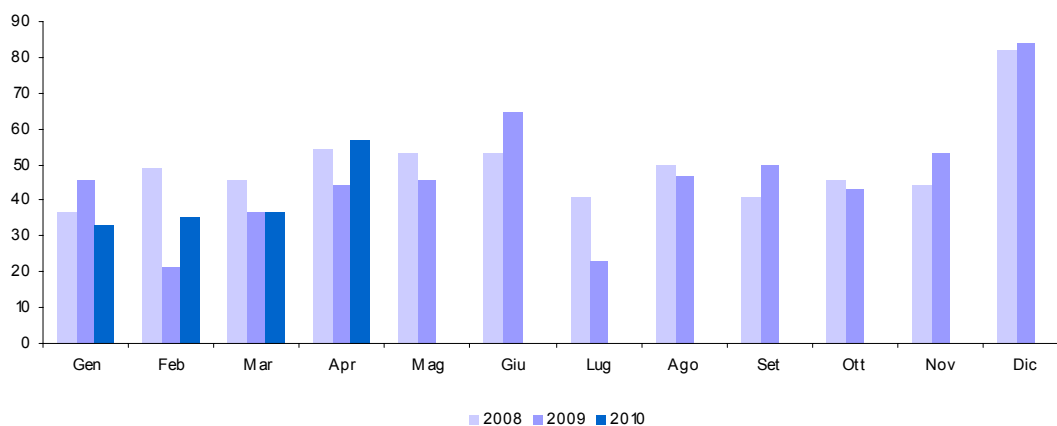

**25. Imposta di fabbricazione sugli oli minerali (cap. 1409)**

<i>Accertamenti (in milioni di euro)</i>	<i>Consuntivo 2008</i>	<i>Preconsuntivo 2009</i>	<i>Preconsuntivo 2010</i>	<i>Variazioni assolute 2009-2010</i>	<i>Variazioni % 2009-2010</i>
<b>Totale Gennaio - Aprile</b>	<b>6.425</b>	<b>6.165</b>	<b>5.862</b>	<b>-303</b>	<b>-4,9%</b>
Gennaio	1.172	1.136	926	-210	-18,5%
Febbraio	1.416	1.427	1.655	228	16,0%
Marzo	2.170	1.884	1.575	-309	-16,4%
Aprile	1.667	1.718	1.706	-12	-0,7%
Maggio	1.578	1.748			
Giugno	1.731	1.689			
Luglio	1.604	1.712			
Agosto	1.806	1.867			
Settembre	1.535	1.545			
Ottobre	1.759	1.757			
Novembre	1.858	1.833			
Dicembre	2.380	2.509			
<b>Totale annuo</b>	<b>20.676</b>	<b>20.825</b>			

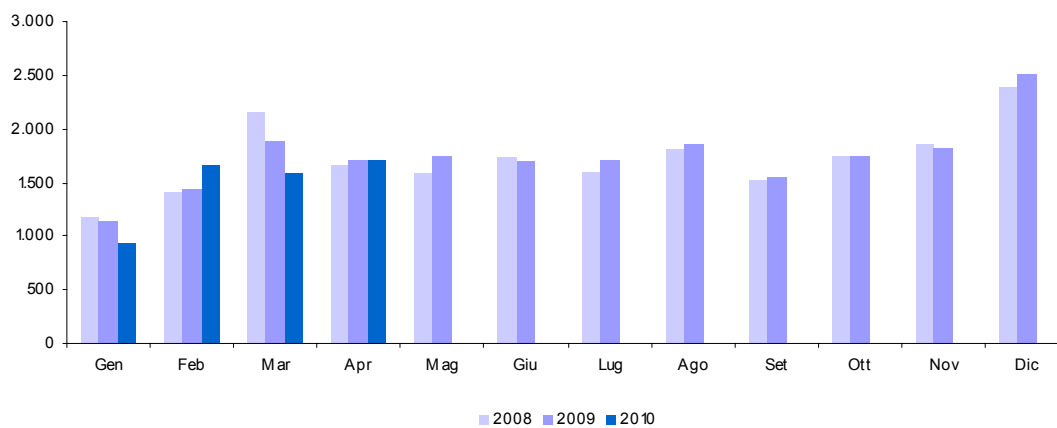

**26. Imposta di fabbricazione sui gas incondensabili (cap. 1410)**

<i>Accertamenti (in milioni di euro)</i>	<i>Consuntivo 2008</i>	<i>Preconsuntivo 2009</i>	<i>Preconsuntivo 2010</i>	<i>Variazioni assolute 2009-2010</i>	<i>Variazioni % 2009-2010</i>
<b>Totale Gennaio - Aprile</b>	<b>175</b>	<b>197</b>	<b>211</b>	<b>14</b>	<b>7,1%</b>
Gennaio	39	43	36	-7	-16,3%
Febbraio	45	50	68	18	36,0%
Marzo	42	62	54	-8	-12,9%
Aprile	49	42	53	11	26,2%
Maggio	31	14			
Giugno	27	48			
Luglio	4	6			
Agosto	39	27			
Settembre	31	61			
Ottobre	29	38			
Novembre	38	51			
Dicembre	91	76			
<b>Totale annuo</b>	<b>465</b>	<b>518</b>			

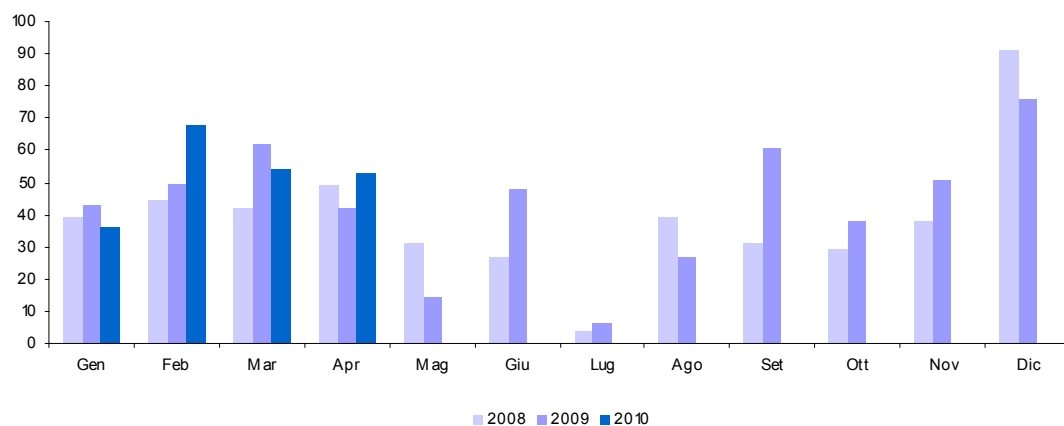



**27. Imposta sull'energia elettrica e addizionali (cap. 1411)**

<i>Accertamenti (in milioni di euro)</i>	<i>Consuntivo 2008</i>	<i>Preconsuntivo 2009</i>	<i>Preconsuntivo 2010</i>	<i>Variazioni assolute 2009-2010</i>	<i>Variazioni % 2009-2010</i>
<b>Totale Gennaio - Aprile</b>	<b>597</b>	<b>570</b>	<b>500</b>	<b>-70</b>	<b>-12,3%</b>
Gennaio	111	100	99	-1	-1,0%
Febbraio	97	90	100	10	11,1%
Marzo	307	313	229	-84	-26,8%
Aprile	82	67	72	5	7,5%
Maggio	93	85			
Giugno	101	87			
Luglio	97	75			
Agosto	105	113			
Settembre	101	92			
Ottobre	107	95			
Novembre	102	107			
Dicembre	99	108			
<b>Totale annuo</b>	<b>1.402</b>	<b>1.332</b>			

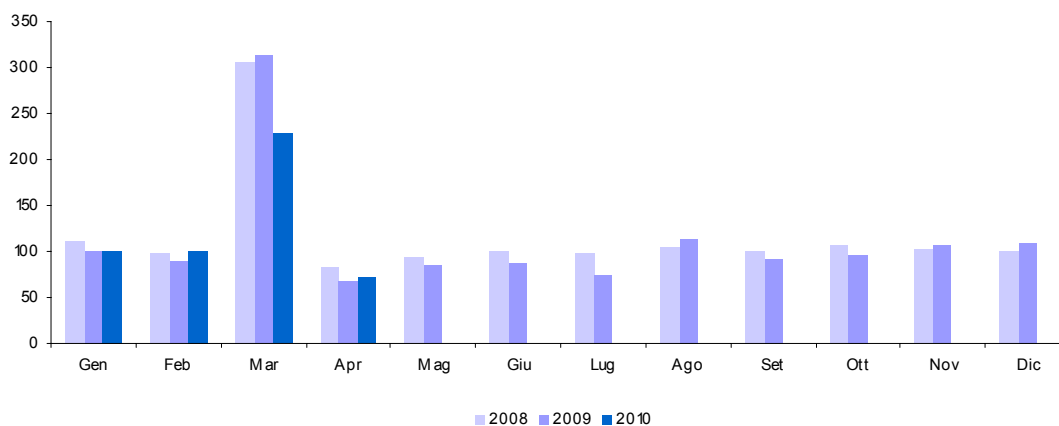

**28. Imposta di consumo sul gas metano (cap. 1421)**

<i>Accertamenti (in milioni di euro)</i>	<i>Consuntivo 2008</i>	<i>Preconsuntivo 2009</i>	<i>Preconsuntivo 2010</i>	<i>Variazioni assolute 2009-2010</i>	<i>Variazioni % 2009-2010</i>
<b>Totale Gennaio - Aprile</b>	<b>769</b>	<b>1.846</b>	<b>1.425</b>	<b>-421</b>	<b>-22,8%</b>
Gennaio	370	297	314	17	5,7%
Febbraio	242	230	316	86	37,4%
Marzo	98	742	413	-329	-44,3%
Aprile	59	577	382	-195	-33,8%
Maggio	90	309			
Giugno	143	310			
Luglio	219	314			
Agosto	255	313			
Settembre	277	313			
Ottobre	275	324			
Novembre	285	322			
Dicembre	247	305			
<b>Totale annuo</b>	<b>2.560</b>	<b>4.356</b>			

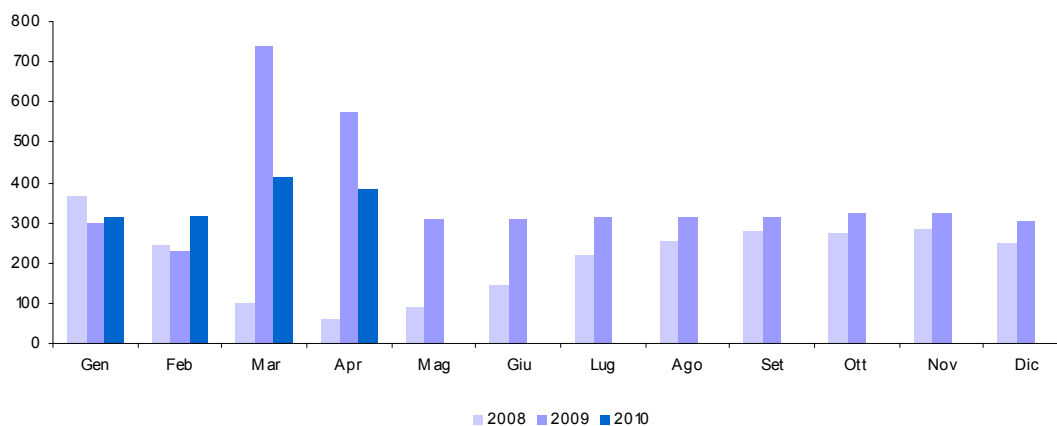

**29. Imposta di consumo sugli oli lubrificanti e sui bitumi di petrolio (cap. 1431)**

<i>Accertamenti (in milioni di euro)</i>	<i>Consuntivo 2008</i>	<i>Preconsuntivo 2009</i>	<i>Preconsuntivo 2010</i>	<i>Variazioni assolute 2009-2010</i>	<i>Variazioni % 2009-2010</i>
<b>Totale Gennaio - Aprile</b>	<b>114</b>	<b>95</b>	<b>103</b>	<b>8</b>	<b>8,4%</b>
Gennaio	30	34	1	-33	-97,1%
Febbraio	20		35	35	100,0%
Marzo	31	34	31	-3	-8,8%
Aprile	33	27	36	9	33,3%
Maggio	42	16			
Giugno	37	31			
Luglio	25	27			
Agosto	33	38			
Settembre	31	18			
Ottobre	35	23			
Novembre	26	37			
Dicembre	41	30			
<b>Totale annuo</b>	<b>384</b>	<b>315</b>			

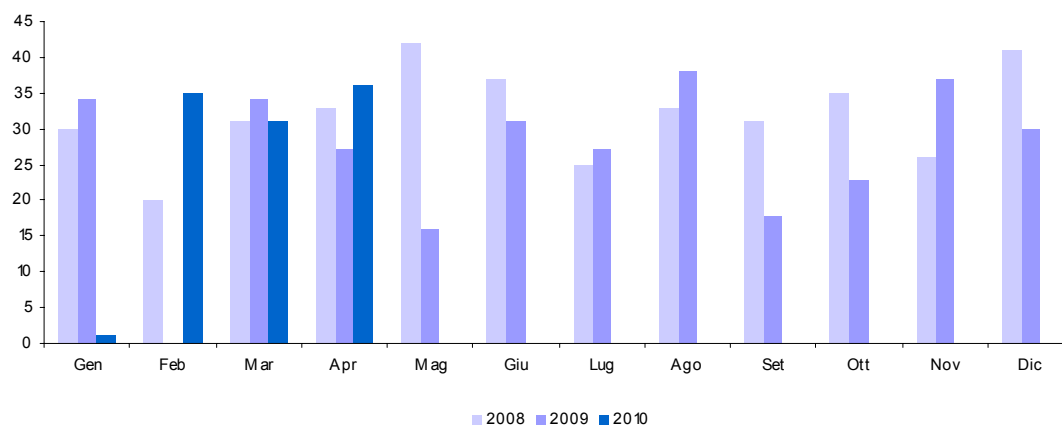

**30. Tabacchi (Imposta sul consumo) (cap. 1601)**

<i>Accertamenti (in milioni di euro)</i>	<i>Consuntivo 2008</i>	<i>Preconsuntivo 2009</i>	<i>Preconsuntivo 2010</i>	<i>Variazioni assolute 2009-2010</i>	<i>Variazioni % 2009-2010</i>
<b>Totale Gennaio - Aprile</b>	<b>3.232</b>	<b>3.286</b>	<b>3.280</b>	<b>-6</b>	<b>-0,2%</b>
Gennaio	804	857	925	68	7,9%
Febbraio	778	805	698	-107	-13,3%
Marzo	768	708	768	60	8,5%
Aprile	882	916	889	-27	-2,9%
Maggio	887	847			
Giugno	896	951			
Luglio	1.018	1.032			
Agosto	865	874			
Settembre	903	920			
Ottobre	903	867			
Novembre	768	777			
Dicembre	908	942			
<b>Totale annuo</b>	<b>10.380</b>	<b>10.496</b>			

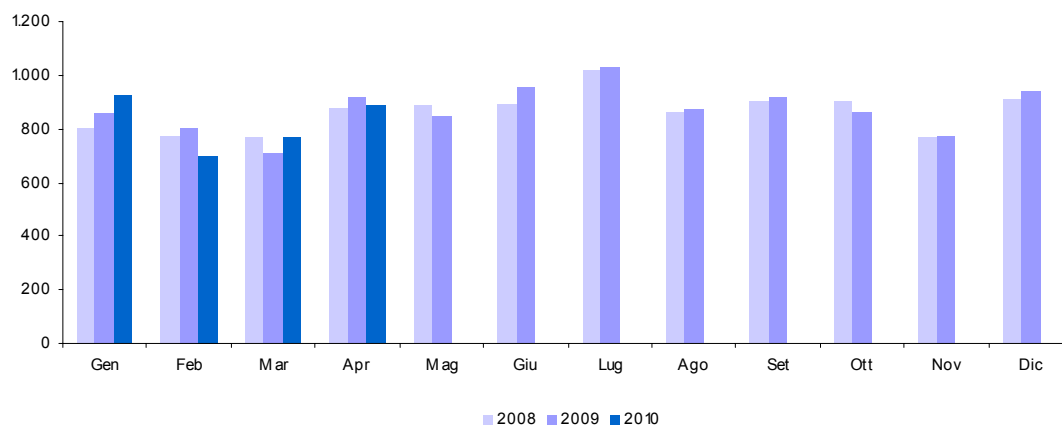

**31. Provento del lotto (cap. 1801)**

<i>Accertamenti (in milioni di euro)</i>	<i>Consuntivo 2008</i>	<i>Preconsuntivo 2009</i>	<i>Preconsuntivo 2010</i>	<i>Variazioni assolute 2009-2010</i>	<i>Variazioni % 2009-2010</i>
<b>Totale Gennaio - Aprile</b>	<b>1.969</b>	<b>1.882</b>	<b>1.607</b>	<b>-275</b>	<b>-14,6%</b>
Gennaio	532	522	425	-97	-18,6%
Febbraio	466	447	377	-70	-15,7%
Marzo	488	465	402	-63	-13,5%
Aprile	483	448	403	-45	-10,0%
Maggio	539	479			
Giugno	490	493			
Luglio	530	494			
Agosto	440	445			
Settembre	465	441			
Ottobre	483	452			
Novembre	461	441			
Dicembre	476	537			
<b>Totale annuo</b>	<b>5.853</b>	<b>5.664</b>			

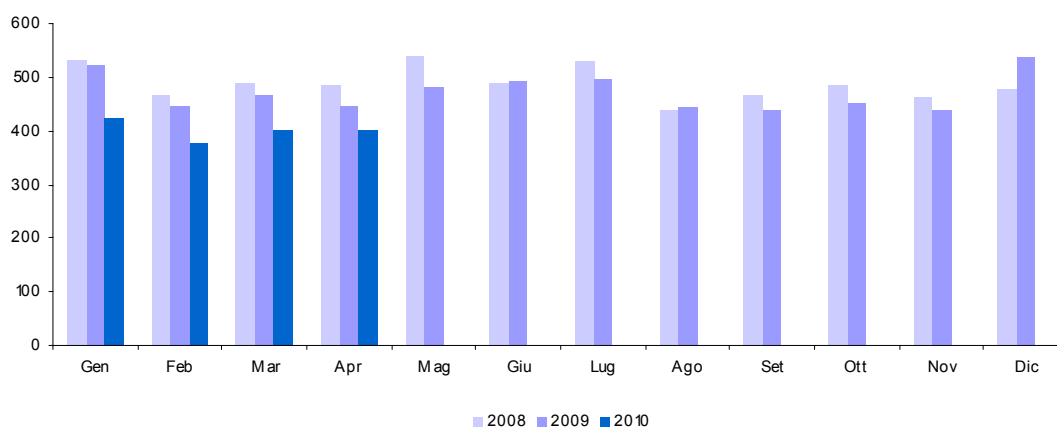

**32. Proventi delle attività di gioco (cap. 1804)**

<i>Accertamenti (in milioni di euro)</i>	<i>Consuntivo 2008</i>	<i>Preconsuntivo 2009</i>	<i>Preconsuntivo 2010</i>	<i>Variazioni assolute 2009-2010</i>	<i>Variazioni % 2009-2010</i>
<b>Totale Gennaio - Aprile</b>	<b>209</b>	<b>262</b>	<b>342</b>	<b>80</b>	<b>30,5%</b>
Gennaio	64	67	109	42	62,7%
Febbraio	45	61	86	25	41,0%
Marzo	48	70	68	-2	-2,9%
Aprile	52	64	79	15	23,4%
Maggio	46	67			
Giugno	47	79			
Luglio	54	113			
Agosto	50	217			
Settembre	81	98			
Ottobre	185	113			
Novembre	82	76			
Dicembre	79	75			
<b>Totale annuo</b>	<b>833</b>	<b>1.100</b>			

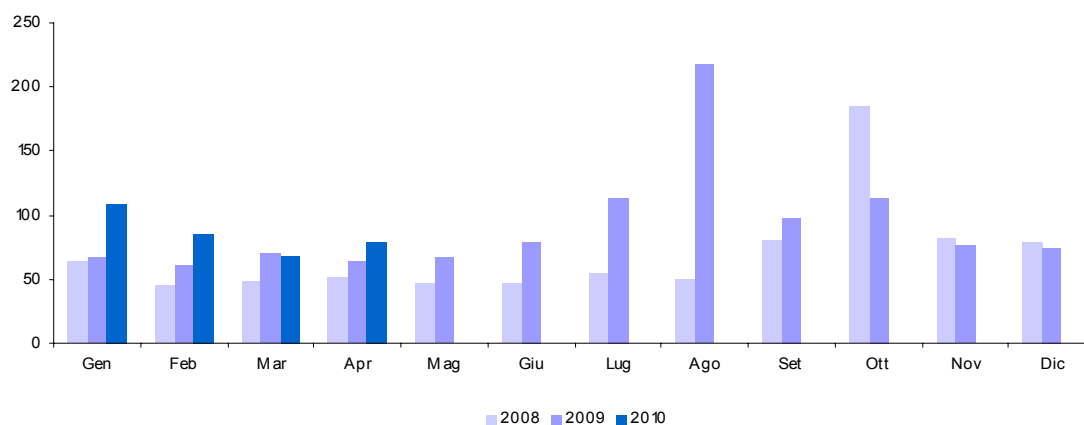

**33. Apparecchi e congegni di gioco (cap. 1821)**

<i>Accertamenti (in milioni di euro)</i>	<i>Consuntivo 2008</i>	<i>Preconsuntivo 2009</i>	<i>Preconsuntivo 2010</i>	<i>Variazioni assolute 2009-2010</i>	<i>Variazioni % 2009-2010</i>
<b>Totale Gennaio - Aprile</b>	<b>854</b>	<b>876</b>	<b>1.125</b>	<b>249</b>	<b>28,4%</b>
Gennaio	236	199	215	16	8,0%
Febbraio	175	204	277	73	35,8%
Marzo	93	241	331	90	37,3%
Aprile	350	232	302	70	30,2%
Maggio	118	247			
Giugno	316	228			
Luglio	192	251			
Agosto	213	235			
Settembre	114	216			
Ottobre	278	258			
Novembre	105	266			
Dicembre	302	366			
<b>Totale annuo</b>	<b>2.492</b>	<b>2.943</b>			

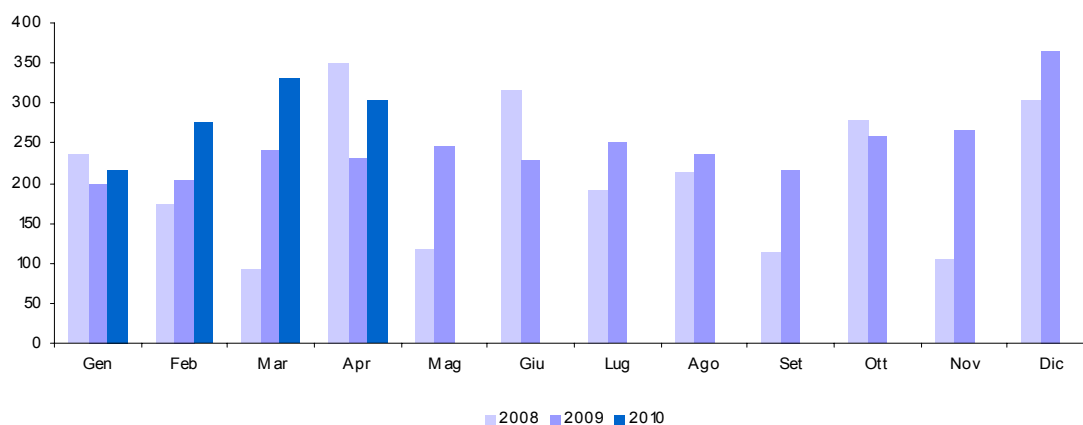





**APPENDICE STATISTICA 2**

**ENTRATE TRIBUTARIE  
DEGLI ENTI TERRITORIALI**



**1 T. Addizionale regionale IRE - totale**

<i>Accertamenti (in milioni di euro)</i>	<i>Consuntivo 2008</i>	<i>Preconsuntivo 2009</i>	<i>Preconsuntivo 2010</i>	<i>Variazioni assolute 2009-2010</i>	<i>Variazioni % 2009-2010</i>
<b>Totale Gennaio - Aprile</b>	<b>1.772</b>	<b>1.783</b>	<b>1.759</b>	<b>-24</b>	<b>-1,3%</b>
Gennaio	198	167	162	-5	-3,0%
Febbraio	455	439	447	8	1,8%
Marzo	494	555	509	-46	-8,3%
Aprile	625	622	641	19	3,1%
Maggio	622	624			
Giugno	1.019	844			
Luglio	1.338	1.173			
Agosto	702	965			
Settembre	791	732			
Ottobre	714	674			
Novembre	655	671			
Dicembre	616	623			
<b>Totale annuo</b>	<b>8.229</b>	<b>8.089</b>			

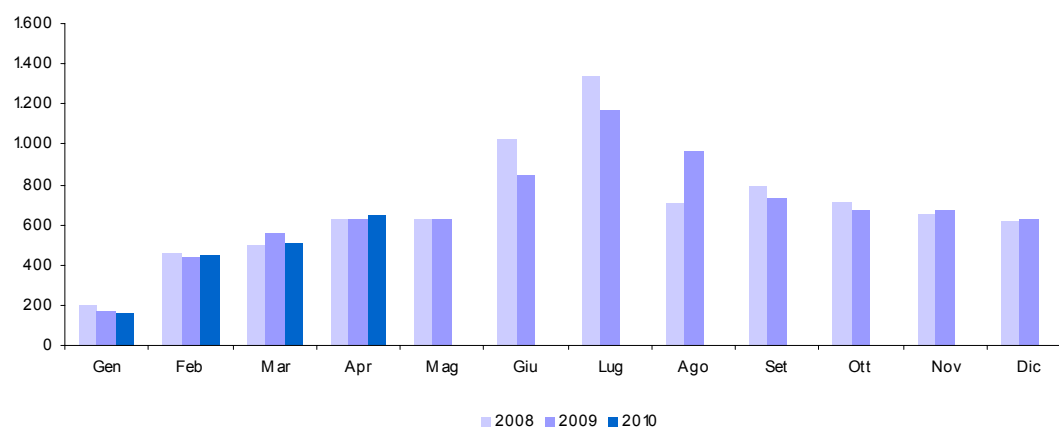

**1 T.a. Addizionale regionale IRE - Dipendenti settore privato e lavoratori autonomi**

<i>Accertamenti</i> <i>(in milioni di euro)</i>	<i>Consuntivo</i> <i>2008</i>	<i>Preconsuntivo</i> <i>2009</i>	<i>Preconsuntivo</i> <i>2010</i>	<i>Variazioni</i> <i>assolute</i> <i>2009-2010</i>	<i>Variazioni</i> <i>%</i> <i>2009-2010</i>
<b>Totale Gennaio - Aprile</b>					
Gennaio					
Febbraio					
Marzo					
Aprile					
Maggio					
Giugno					
Luglio					
Agosto					
Settembre					
Ottobre					
Novembre					
Dicembre					
<b>Totale annuo</b>					

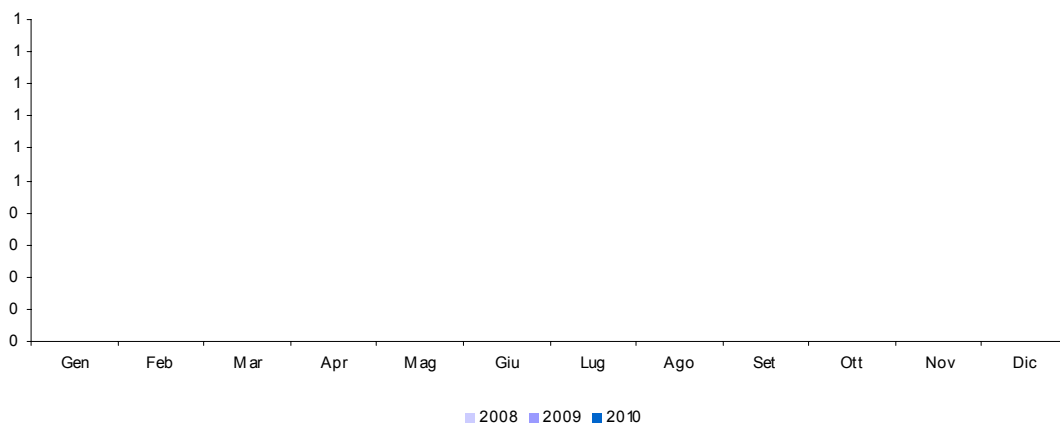

**1 T.b. Addizionale regionale IRE - Dipendenti settore pubblico**

<i>Accertamenti</i> <i>(in milioni di euro)</i>	<i>Consuntivo</i> <i>2008</i>	<i>Preconsuntivo</i> <i>2009</i>	<i>Preconsuntivo</i> <i>2010</i>	<i>Variazioni</i> <i>assolute</i> <i>2009-2010</i>	<i>Variazioni</i> <i>%</i> <i>2009-2010</i>
<b>Totale Gennaio - Aprile</b>					
Gennaio					
Febbraio					
Marzo					
Aprile					
Maggio					
Giugno					
Luglio					
Agosto					
Settembre					
Ottobre					
Novembre					
Dicembre					
<b>Totale annuo</b>					

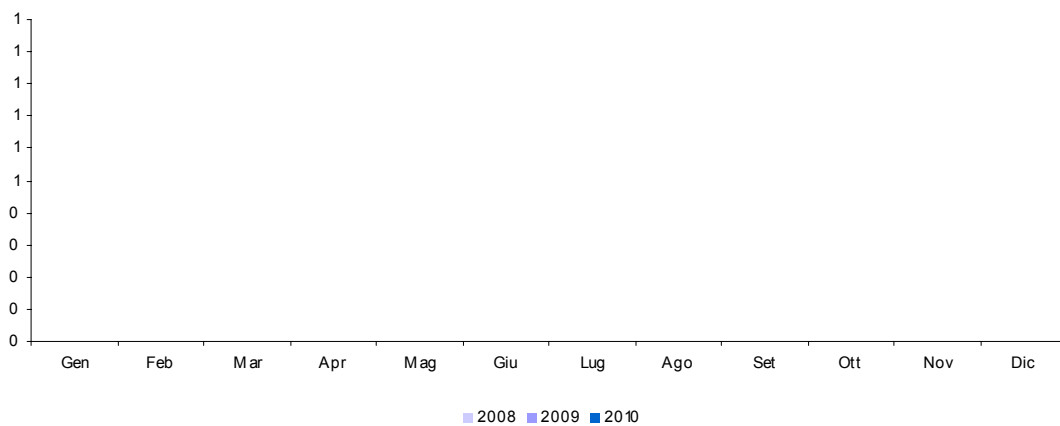

## 2 T. Addizionale comunale IRE - totale

Accertamenti (in milioni di euro)	Consuntivo 2008	Preconsuntivo 2009	Preconsuntivo 2010	Variazioni assolute 2009-2010	Variazioni % 2009-2010
<b>Totale Gennaio - Aprile</b>	<b>505</b>	<b>565</b>	<b>548</b>	<b>-17</b>	<b>-3,0%</b>
Gennaio	47	46	44	-2	-4,3%
Febbraio	114	121	122	1	0,8%
Marzo	130	164	142	-22	-13,4%
Aprile	214	234	240	6	2,6%
Maggio	215	229			
Giugno	343	303			
Luglio	454	418			
Agosto	261	370			
Settembre	269	268			
Ottobre	246	250			
Novembre	225	250			
Dicembre	207	224			
<b>Totale annuo</b>	<b>2.725</b>	<b>2.877</b>			

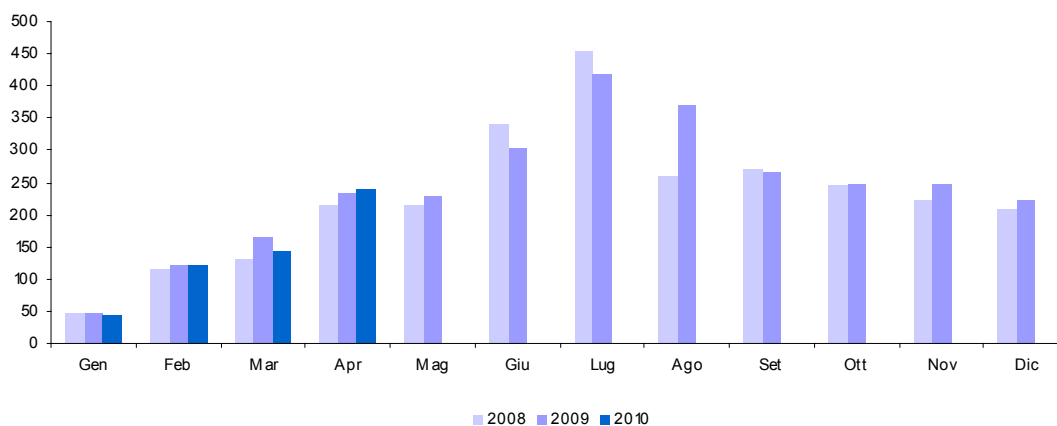

**2 T.a. Addizionale comunale IRE - Dipendenti settore privato e lavoratori autonomi**

<i>Accertamenti</i> <i>(in milioni di euro)</i>	<i>Consuntivo</i> <i>2008</i>	<i>Preconsuntivo</i> <i>2009</i>	<i>Preconsuntivo</i> <i>2010</i>	<i>Variazioni</i> <i>assolute</i> <i>2009-2010</i>	<i>Variazioni</i> <i>%</i> <i>2009-2010</i>
<b>Totale Gennaio - Aprile</b>					
Gennaio					
Febbraio					
Marzo					
Aprile					
Maggio					
Giugno					
Luglio					
Agosto					
Settembre					
Ottobre					
Novembre					
Dicembre					
<b>Totale annuo</b>					

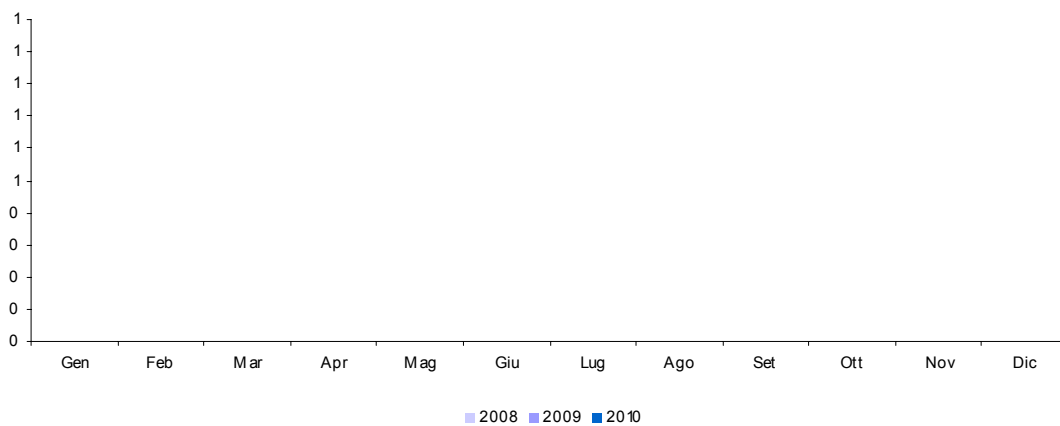

**2 T.b. Addizionale comunale IRE - Dipendenti settore pubblico**

<i>Accertamenti</i> <i>(in milioni di euro)</i>	<i>Consuntivo</i> <i>2008</i>	<i>Preconsuntivo</i> <i>2009</i>	<i>Preconsuntivo</i> <i>2010</i>	<i>Variazioni</i> <i>assolute</i> <i>2009-2010</i>	<i>Variazioni</i> <i>%</i> <i>2009-2010</i>
<b>Totale Gennaio - Aprile</b>					
Gennaio					
Febbraio					
Marzo					
Aprile					
Maggio					
Giugno					
Luglio					
Agosto					
Settembre					
Ottobre					
Novembre					
Dicembre					
<b>Totale annuo</b>					

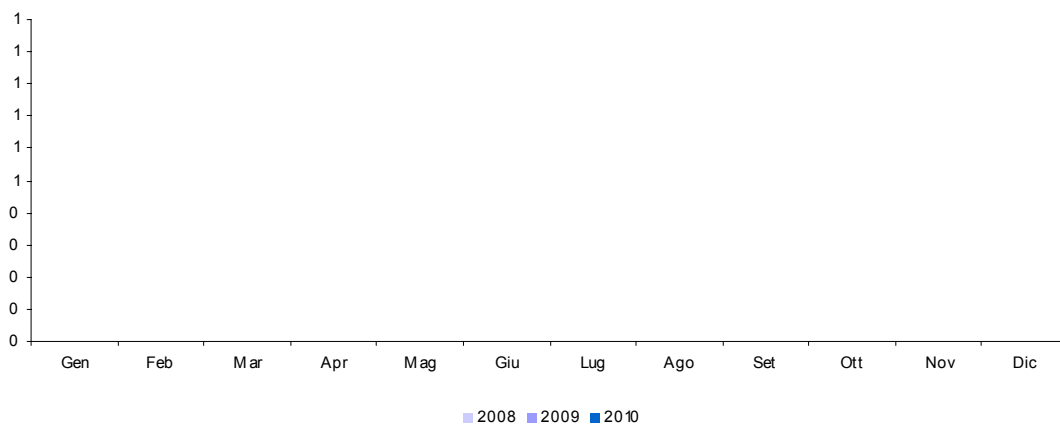



## 3 T. IRAP - totale

Accertamenti (in milioni di euro)	Consuntivo 2008	Preconsuntivo 2009	Preconsuntivo 2010	Variazioni assolute 2009-2010	Variazioni % 2009-2010
<b>Totale Gennaio - Aprile</b>	<b>4.553</b>	<b>4.343</b>	<b>4.368</b>	<b>25</b>	<b>0,6%</b>
Gennaio	1.348	1.432	1.404	-28	-2,0%
Febbraio	1.138	857	898	41	4,8%
Marzo	1.125	1.155	1.126	-29	-2,5%
Aprile	942	899	940	41	4,6%
Maggio	928	997			
Giugno	6.386	4.962			
Luglio	5.330	4.209			
Agosto	1.908	2.703			
Settembre	2.072	1.773			
Ottobre	1.739	1.539			
Novembre	2.575	11.829			
Dicembre	12.660	1.431			
<b>Totale annuo</b>	<b>38.151</b>	<b>33.786</b>			

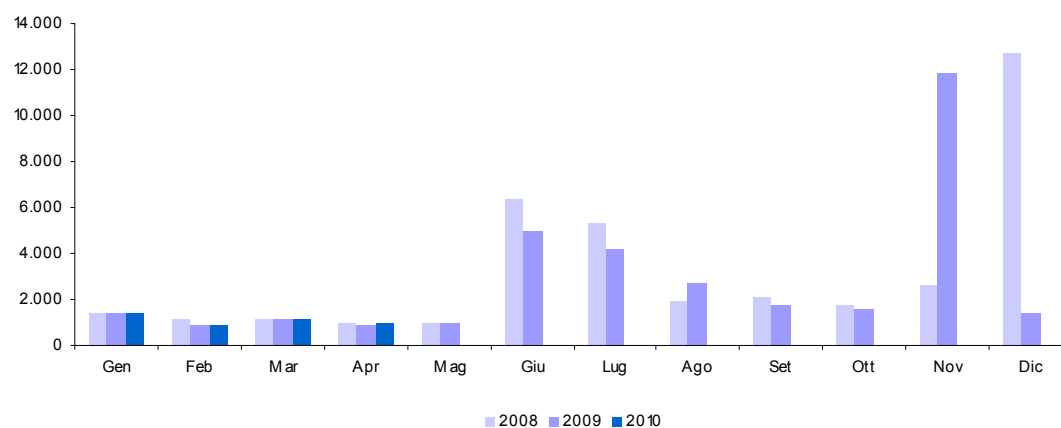

**3 T.a. IRAP - privati**

Accertamenti (in milioni di euro)	Consuntivo 2008	Preconsuntivo 2009	Preconsuntivo 2010	Variazioni assolute 2009-2010	Variazioni % 2009-2010
<b>Totale Gennaio - Aprile</b>	<b>781</b>	<b>739</b>	<b>708</b>	<b>-31</b>	<b>-4,2%</b>
Gennaio	159	162	132	-30	-18,5%
Febbraio	312	143	154	11	7,7%
Marzo	190	298	304	6	2,0%
Aprile	120	136	118	-18	-13,2%
Maggio	229	170			
Giugno	5.688	4.204			
Luglio	4.266	3.355			
Agosto	1.150	1.997			
Settembre	1.191	901			
Ottobre	971	715			
Novembre	1.809	11.009			
Dicembre	11.574	379			
<b>Totale annuo</b>	<b>27.659</b>	<b>23.469</b>			

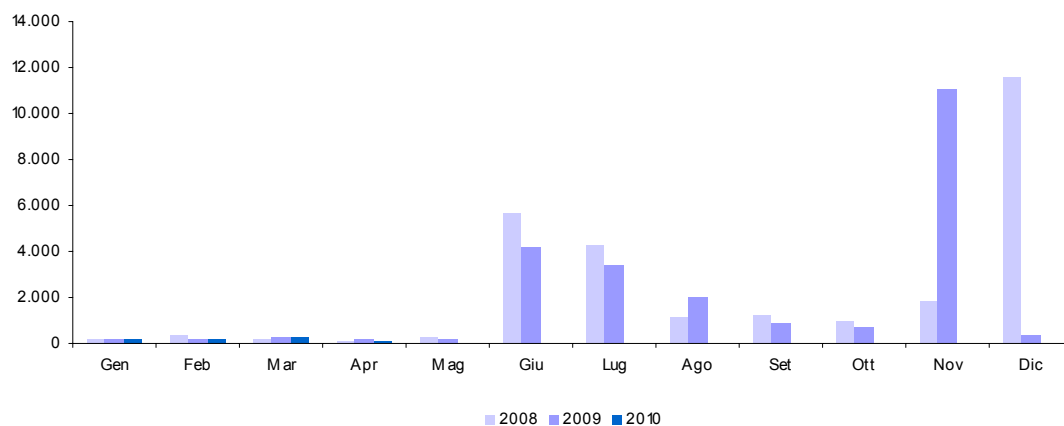

**3 T.b. IRAP - amministrazioni pubbliche**

Accertamenti (in milioni di euro)	Consuntivo 2008	Preconsuntivo 2009	Preconsuntivo 2010	Variazioni assolute 2009-2010	Variazioni % 2009-2010
<b>Totale Gennaio - Aprile</b>	<b>3.772</b>	<b>3.604</b>	<b>3.660</b>	<b>56</b>	<b>1,6%</b>
Gennaio	1.189	1.270	1.272	2	0,2%
Febbraio	826	714	744	30	4,2%
Marzo	935	857	822	-35	-4,1%
Aprile	822	763	822	59	7,7%
Maggio	699	827			
Giugno	698	758			
Luglio	1.064	854			
Agosto	758	706			
Settembre	881	872			
Ottobre	768	824			
Novembre	766	820			
Dicembre	1.086	1.052			
<b>Totale annuo</b>	<b>10.492</b>	<b>10.317</b>			

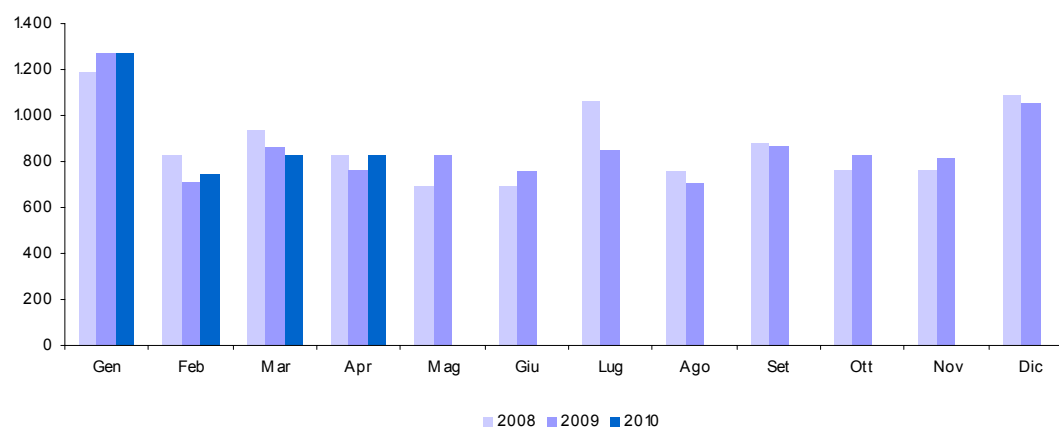



## **APPENDICE 3**

# **GUIDA ALL'INTERPRETAZIONE**



### Guida interpretativa al Bollettino delle Entrate Tributarie

Il Bollettino delle entrate tributarie erariali è una pubblicazione mensile in cui vengono analizzati i flussi relativi al gettito di competenza e di cassa. I dati riportati sono quelli del bilancio dello Stato e l'attività di analisi e consuntivazione su di essi viene realizzata tenendo conto della normativa stabilita per la redazione del bilancio. Nel rispetto del principio di integrità tutte le entrate vengono indicate al lordo di qualsiasi onere o provento alle stesse collegato.

Per tener conto della fiscalità degli enti locali, anche in considerazione del fatto che la contabilità nazionale si riferisce all'aggregato delle Pubbliche Amministrazioni, sono stati inseriti i dati di alcuni tributi locali per i quali è possibile effettuare un tempestivo ed affidabile monitoraggio mensile.

L'analisi dei flussi riportata nel bollettino, pur fondandosi sulle regole della contabilità nazionale, è costruita in una prospettiva di adesione ai criteri contabili del SEC 95 che rappresenta il quadro di riferimento per la determinazione dei saldi di finanza pubblica (deficit e debito) rilevanti ai fini del Patto di Stabilità e Sviluppo siglato tra i paesi dell'Unione Europea.

Dall'esame del contenuto del Bollettino sulle entrate tributarie si evidenzia, anzitutto la divisione in sezioni che ha il principale scopo di distinguere le varie tipologie di dati.

#### Sezione I

La sezione I rappresenta, sia su tabelle di sintesi che su grafici, il gettito dell'anno in corso e lo pone a confronto con quello dei due anni precedenti, per adeguarsi allo standard internazionale (ROSC) cui l'Italia ha aderito.

La logica seguita è quella della Contabilità di Stato. La legge n. 468 del 1978, modificata dalla legge 23 agosto 1988, n. 362, ha comportato profonde trasformazioni nella tecnica di formazione ed approvazione del bilancio, introducendo il concetto fondamentale della prospettiva totale in funzione della programmazione. Non perdendo di vista questa visuale, ma amplificandola con l'ausilio grafico, nel bollettino vengono riportati e confrontati i dati di entrata del bilancio dello Stato per poi spiegare le differenze riscontrate sul gettito. Fino alla Legge n. 468 del 5 agosto 1978, il bilancio dello Stato italiano veniva configurato come un bilancio finanziario di competenza, basato esclusivamente sulla previsione. Vale a dire che, a fine esercizio, vi erano entrate accertate ma non effettivamente riscosse e spese impegnate ma non ancora pagate (rispettivamente residui attivi e passivi). Era un bilancio di competenza pura perché non legato al conto residui e privo di collegamenti formali e diretti con le risultanze degli esercizi precedenti: in pratica il risultato attivo di un esercizio non poteva essere iscritto all'entrata del bilancio dell'esercizio successivo e, di conseguenza, il risultato passivo non poteva essere considerato fra le spese della futura gestione ai fini della copertura. In sede contabile pertanto, il bilancio non esponeva la reale situazione economico-finanziaria dello Stato essendo privo dell'esame delle spese effettuate e delle entrate realizzate. Questo, ed altri motivi in questa sede non esaminati, convinsero della necessità di riformare alcune norme di contabilità dello Stato in materia di bilancio.

La Sezione I riporta le entrate tributarie erariali derivanti dagli accertamenti secondo il criterio della competenza giuridica. Qui vengono esposti i dati sul gettito al netto delle entrate derivanti dai ruoli. Alla base di questa scelta vi sono due ragioni:

una riferibile ai criteri del Sistema Europeo dei Conti (SEC95) che, come già detto, rappresenta il contesto contabile per la determinazione dei saldi di finanza pubblica (deficit e debito);

l'altra riferibile al monitoraggio delle entrate tributarie.

I principi del SEC 95 indicano che la costruzione dei conti sulle entrate tributarie va fatta seguendo il principio della competenza economica, partendo dai dati relativi alla competenza giuridica. A questo criterio generale fanno eccezione le entrate derivanti dai ruoli. Per queste infatti la competenza giuridica (l'accertamento) corrisponde all'emissione del ruolo e, l'incasso, all'effettivo pagamento da parte del contribuente.

Nel flusso finanziario delle imposte la competenza giuridica rappresenta il momento in cui nasce l'obbligazione tributaria. In Italia le informazioni sulle entrate fiscali delle Pubbliche Amministrazioni (Stato, Regioni, Province, Comuni) derivano da bilanci che sono di tipo finanziario. Sono basati cioè sul sistema della doppia registrazione: sulla base degli incassi e sulla base della competenza giuridica, sempre dei flussi finanziari.

In questa sezione del bollettino si riportano i dati sulle entrate fiscali nel rispetto del principio della competenza giuridica, stando a quanto stabilito dalle regole di contabilità dello Stato. Le entrate dirette ed indirette fanno riferimento a quelle rilevate sul Bilancio dello Stato.

Oltre ad evidenziare i dati attraverso le tabelle si è dato rilievo ai grafici che sintetizzano graficamente il volume delle entrate nei due anni, precedente e corrente, avendo come riferimento il mese. Altri grafici visualizzano le differenze di gettito ponendo a confronto i totali delle principali entrate tributarie: dirette ed indirette.

L'analisi dei flussi dell'ultimo mese, poi, ha lo scopo di mettere a confronto il gettito del mese considerato dell'anno in corso con lo stesso mese dell'anno precedente al fine di spiegare la variazione in aumento o in diminuzione condizionata, evidentemente, dagli effetti di disposizioni normative (Leggi Finanziarie e manovre fiscali) e da quelli legati al movimento delle grandezze macroeconomiche. Le tabelle a completamento della

sezione riportano il dato numerico.

## **Sezione II**

In questa sezione vengono riportati i dati relativi agli incassi derivanti dai ruoli. Le ragioni che hanno portato a questa scelta espositiva sono rappresentate nella Sezione I a cui si rimanda.

## **Sezione III**

La tematica relativa alle entrate derivanti dagli enti territoriali è di grande rilevanza e va letta nell'ottica globale di verifica del Patto di Stabilità interno e degli stessi parametri di Maastricht. Si è reso opportuno, pertanto, ampliare la logica di costruzione del Bollettino anche al gettito proveniente dagli enti territoriali e locali riportando quelle entrate su cui è possibile effettuare un monitoraggio mensile affidabile.

## **Sezione IV**

La Sezione esprime l'altro aspetto dell'analisi dei flussi finanziari che, se non può prescindere dal considerare il criterio della competenza giuridica, non può non considerare il momento in cui le entrate vengono effettivamente incassate. Il criterio è quello di cassa.

Naturalmente il dato riportato fa riferimento al bilancio dello Stato e, in virtù dell'applicazione del principio di integrità, le entrate risultano al lordo di eventuali spese di riscossione o di altre spese.

Il dato viene distinto in tabelle in base ai seguenti criteri:

per tipologia di imposta e per periodo, considerando sempre il gettito relativo all'ultimo mese;

il confronto del gettito del mese in corso con quello dell'anno precedente, rilevandone la variazione;

i dati di gettito cumulati relativi a tutti i mesi dell'anno in corso;

le variazioni mensili a confronto con i due anni precedenti;

i dati cumulati mensili dell'anno a confronto con quelli dei due anni precedenti.

Il gettito derivante da provvedimenti fiscali di grande impatto viene riportato in questa sezione in modo specifico.

Il gettito viene analizzato tenendo in considerazione anche eventuali fattori di disomogeneità.

## **Sezione V**

La sezione espone ed analizza le risultanze del confronto tra i volumi e le differenze delle entrate rilevate sul Bilancio dello Stato secondo i due criteri di base: competenza e cassa.

Lo scopo è quello di dare una spiegazione delle differenze generate dal fatto che i due criteri contabili rappresentano due diverse fasi del processo di acquisizione al Bilancio dello Stato delle entrate: accertamento ed incasso. Il processo di acquisizione origina dall'accertamento (operazione giuridico-contabile con cui l'Amministrazione appura la ragione del credito, la persona debitrice ed il relativo ammontare da iscrivere come competenza dell'esercizio) e si conclude con il versamento effettivo delle somme dovute. In questo processo l'aspetto temporale e i fatti di natura puramente contabile possono creare, e creano, differenze a volte anche significative tra i dati rilevati ed organizzati secondo i due criteri.

## **Appendici**

Il Bollettino mensile è corredato da Appendici statistiche. Queste, suddivise con riferimento al contenuto, sono attualmente tre.

### **Appendice I**

L'appendice I prevede l'esposizione in tabelle dei dati di accertamento distinti per tipologia di imposta per ogni mese dell'anno in corso e rispetto ai due anni precedenti. Questa è un'appendice dal contenuto esclusivamente numerico.

### **Appendice II**

L'appendice seconda riporta i dati relativi alle principali imposte gestite dagli Enti Locali.

### **Appendice III**

In questa parte del bollettino si vuole fornire una guida all'interpretazione del bollettino ed alla lettura dei dati delle appendici statistiche. La guida alla lettura delle imposte dell'appendice segue l'ordine proposto nell'appendice stessa ed ha lo scopo di spiegare l'origine del dato indicato e rilevabile dal Bilancio dello Stato.



### Guida interpretativa alle appendici statistiche

#### Totale entrate tributarie

È l'ammontare complessivo delle entrate tributarie relativo ad un determinato periodo di tempo.

Le entrate tributarie sono caratterizzate dalla coattività, cioè dall'esercizio da parte dello Stato della potestà d'imperio per ottenere la prestazione.

Si dividono nelle due tradizionali categorie di imposte e tasse:

- la tassa è una prestazione pecuniaria dovuta dal singolo che trae origine da una controprestazione che lo Stato effettua su richiesta del soggetto,
- l'imposta non ha alcuna correlazione con un'attività dell'ente pubblico: il soggetto passivo deve pertanto adempiere la prestazione allorché si trovi in un dato rapporto con il presupposto di fatto legislativamente stabilito.

#### Imposte Dirette

Sono imposte che colpiscono le manifestazioni immediate della capacità contributiva, come il reddito o il patrimonio. Possono essere reali o personali. Le prime colpiscono le singole categorie di reddito, determinate secondo la normativa civilistica e tributaria. Le seconde, invece, prendono in esame il complesso dei redditi afferenti ad un determinato contribuente (persona fisica o giuridica), tenendo conto, ai fini della determinazione dell'imposta, anche di elementi, non reddituali, (spese mediche, persone a carico etc.) che influenzano la sua effettiva capacità contributiva. Tale tipo di imposta, inoltre, non può essere trasferita, cosicché il contribuente di diritto (quello indicato dalla legge) e il contribuente di fatto (colui che effettivamente paga l'imposta) coincidono.

#### Imposte Indirette

Sono imposte che colpiscono la manifestazione mediata della capacità di reddito di un soggetto, come i consumi, gli scambi ed i trasferimenti. Da tali azioni, infatti, il fisco desume l'esistenza di un reddito o di un patrimonio ed attua un prelievo fiscale.

#### IRE (cap. 1023)

L'Imposta sul reddito, come previsto nella legge finanziaria per il 2005, sostituisce la vecchia imposta sul reddito delle persone fisiche (IRPEF) e si applica sul reddito prodotto dai residenti nel territorio dello Stato e dai non residenti possessori di redditi ivi prodotti, indipendentemente dall'età, dal sesso, dallo stato civile e dalla cittadinanza.

L'IRE, che è l'imposta fondamentale del nostro sistema tributario, è **personale, diretta, progressiva** e colpisce il **reddito**:

- **Personale.** In quanto tassa i singoli contribuenti (persone fisiche) tenendo conto delle loro condizioni e situazioni particolari;
- **Diretta.** Perché colpisce la ricchezza (il reddito) nel momento della sua formazione e non nel momento in cui si trasferisce da un soggetto ad un altro, come le imposte indirette (IVA, registro, etc...);
- **Progressiva.** Perché la previsione di aliquote crescenti con il reddito fa sì che l'imposta da pagare cresca più che proporzionalmente al crescere dell'imponibile. Più tecnicamente parleremo di "progressività a scaglioni di reddito", dato che le aliquote aumentano in corrispondenza di classi di reddito sempre più alte;
- **Sul reddito.** In quanto l'IRE ha per oggetto il reddito prodotto dal contribuente e non il suo patrimonio.

L'imposta sul reddito (IRE) si calcola su una ricchezza monetaria che è data dal "reddito complessivo" (al netto delle deduzioni) prodotto dal contribuente/persona fisica nel corso dell'anno di riferimento. Il reddito complessivo è la somma delle seguenti componenti:

1. Redditi fondiari, derivanti da case e terreni.
2. Redditi di lavoro dipendente, derivanti dai salari e stipendi percepiti.
3. Redditi d'impresa, derivanti dai profitti conseguiti nell'esercizio d'impresе commerciali. Nel caso di società il reddito d'impresa è detto reddito "da partecipazione".
4. Redditi di lavoro autonomo, conseguenti all'esercizio della libera professione e quindi di arti e mestieri intellettuali.
5. Redditi di capitale, conseguenti ai dividendi ed interessi percepiti dai titoli di credito o per la partecipazione in società di capitali.
6. Redditi diversi. Sono tutti gli altri redditi percepiti nell'anno diversi da quelli dei punti precedenti.

Le aliquote e gli scaglioni di reddito, in vigore a partire dal 1° gennaio 2007, sono i seguenti:

- 23% per i redditi compresi tra 0 e 15.000 euro
- 27% per i redditi superiori a 15.001 euro ma non a 28.000 euro
- 38% per i redditi superiori a 28.001 ma non a 55.000 euro
- 41% per i redditi superiori a 55.001 ma non a 75.000 euro
- 43% per i redditi superiori a 75.001 euro

**IRE - Ritenute dipendenti statali** (cap. 1023, art. 2, 15)

Vi rientrano le ritenute operate sul reddito di lavoro dipendente e da pensione delle Pubbliche Amministrazioni. La ritenuta è effettuata alla fonte a titolo d'acconto dall'Amministrazione pubblica in qualità di sostituto d'imposta. L'articolo 2, comma 2, della legge finanziaria per il 2003, modifica l'art. 23 del DPR n. 600 del 1973, concernente le ritenute alla fonte sui redditi di lavoro dipendente. In particolare la norma modifica il comma 2, lettera a), dell'art. 23, recante le modalità di effettuazione della ritenuta alla fonte e stabilisce la rilevanza, ai fini del calcolo della ritenuta alla fonte sui redditi di lavoro dipendente, della deduzione per assicurare la progressività dell'imposizione introdotta dall'art. 2, comma 2, lettera b), attraverso l'inserimento dell'articolo 10-bis nel TUIR.

Le mensilità aggiuntive devono essere tenute presenti ai fini del calcolo della deduzione per assicurare la progressività

**IRE - Ritenute dipendenti non statali** (cap. 1023, art. 3, 17, 18, 21, 25)

Si distinguono dalle ritenute operate sulle retribuzioni dei dipendenti statali solo per la qualifica rivestita dal sostituto d'imposta. Il datore di lavoro sarà rappresentato dalle società di capitali, dalle società cooperative, dagli enti privati diversi dalle società, che hanno per oggetto esclusivo o principale l'esercizio di attività commerciali, dalle società di persone, dalle associazioni costituite per l'esercizio in forma associata di arti e professioni, dalle persone fisiche che esercitano attività professionali ovvero imprese commerciali. Vi rientrano anche le ritenute operate sulle collaborazioni coordinate e continuative (CO.CO.CO.).

**IRE - Ritenute lavoratori autonomi** (cap. 1023, art. 4)

In questa componente dell'IRE confluiscono le ritenute sui redditi di lavoro autonomo, sui compensi per avviamento commerciale e sulle provvigioni (artt. 25, 25/bis e 28 1° comma, del D.P.R. 29 settembre 1973, n. 600)

Sono redditi di lavoro autonomo quelli derivanti dall'esercizio di arti e professioni nonché i redditi assimilati. Per esercizio di arti e professioni si intende lo svolgimento per professione abituale, ancorché non esclusiva, di attività artistiche, intellettuali e di servizi diverse da quelle che rientrano nella categoria del reddito di impresa. In ambedue i casi il reddito è soggetto a ritenuta alla fonte da applicarsi da parte di chi effettua il pagamento del compenso, se trattasi di sostituto di imposta. Tali attività devono essere rese senza organizzazione di impresa, o comunque con la prevalenza del lavoro del contribuente. Sono soggetti passivi dell'IRE i lavoratori autonomi residenti e non residenti nel territorio dello Stato; questi ultimi solo per i redditi prodotti nel territorio italiano. Ai redditi di lavoro autonomo dei non residenti si applica la ritenuta d'acconto a titolo definitivo.

**IRE - Saldo** (cap. 1023, art. 9, 11, 13, 16, 19, 26)

È il debito d'imposta residuo, che il contribuente è tenuto a versare in autoliquidazione, dovuto per l'anno a cui si riferisce la dichiarazione. Il suo ammontare è pari all'imposta dovuta al netto delle ritenute, dei crediti e degli acconti versati.

**IRE - Acconto** (cap. 1023, art. 10, 12, 14, 20, 23, 27)

È l'importo che il contribuente è tenuto a versare in autoliquidazione, usualmente in due rate (la prima nel mese di maggio e la seconda nel mese di novembre), come anticipo dell'imposta sui redditi dovuta per l'anno in corso. Tale importo è stabilito in una percentuale da applicarsi all'imposta (al netto delle ritenute e dei crediti), risultante dalla dichiarazione dei redditi relativa al periodo precedente.

Se il contribuente opta per il versamento in due rate, la prima rata deve essere pari al 40% dell'intero acconto dovuto e va corrisposta nei termini dei versamenti relativi alla presentazione della dichiarazione dei redditi relativa all'anno precedente, mentre la seconda rata (pari al 60% dell'intero acconto) va versata solitamente entro il 30 novembre.

**IRES** (cap. 1024)

Dal 1° gennaio 2004 i redditi prodotti da società ed enti sono soggetti all'IRES (Imposta sul Reddito delle Società). La nuova imposta sostituisce l'IIPPEG, in vigore fino al 2003.

Sono soggetti passivi dell'IRES le seguenti società ed enti residenti nel territorio dello Stato:

- Società di capitali
- Società per azioni
- Società in accomandita per azioni
- Società a responsabilità limitata
- Società cooperative
- Società di mutua assicurazione
- Enti commerciali pubblici e privati

– Enti non commerciali pubblici e privati

Sono soggetti passivi anche le società e gli enti di ogni tipo, non residenti nel territorio dello Stato.

Sono esclusi: gli organi e le amministrazioni dello Stato; le Regioni; le Province; i Comuni; le comunità montane; i consorzi tra gli enti locali; le associazioni e gli enti gestori di demanio collettivo.

L'aliquota è determinata nella misura del 27,5% del reddito imponibile (base imponibile). Si applica sulla differenza tra i ricavi considerati tassabili e i costi ammessi in deduzione, ottenuti nell'ambito di un certo periodo di tempo denominato periodo d'imposta. In linea generale i costi sono ammessi in deduzione se e nella misura in cui risultano imputati nel conto economico e concorrono alla base imponibile nel periodo d'imposta in cui tale imputazione è effettuata.

Principali caratteristiche dell'imposta sono:

1. Il trattamento fiscale delle plusvalenze di partecipazioni. Nell'ambito della disciplina dell'Ires, va sotto il nome di participation exemption l'esenzione da tassazione delle plusvalenze realizzate in occasione della cessione di partecipazioni che rispondono a determinati requisiti. L'esenzione è correlata al rinnovato sistema di tassazione dei dividendi, sulla base del principio che le plusvalenze derivanti dalle cessioni di partecipazioni rappresentino utili già conseguiti dalla società partecipata e perciò già tassati in capo alla medesima.
2. Il regime impositivo dei dividendi. Non concorrono a formare il reddito dell'esercizio il 95% degli utili distribuiti dalle società con personalità giuridica anche non residenti, comprese le società in fase di liquidazione, fatta eccezione per quelli distribuiti da società residenti in Paesi a regime fiscale privilegiato. In relazione alla tassazione del residuo 5% degli utili distribuiti, è prevista l'integrale deducibilità dei costi connessi alla gestione delle partecipazioni. Gli utili distribuiti dalle società a soci persone fisiche che detengono le partecipazioni in regime di attività d'impresa sono soggetti all'imposta sul reddito delle persone fisiche limitatamente al 40% del loro ammontare, purché non siano distribuiti da società residenti in Paesi con regime fiscale privilegiato, nel qual caso invece concorrono integralmente alla formazione del reddito imponibile. Qualora le partecipazioni siano detenute da soci persone fisiche in regime non di attività d'impresa la tassazione differisce a seconda del fatto che la partecipazione sia da considerarsi qualificata o meno. Partecipazioni non qualificate: aliquota del 12,50%. Partecipazioni qualificate: concorso alla formazione del reddito per il 40% del loro ammontare.
3. Il pro-rata di indeducibilità degli oneri finanziari. La base imponibile è aumentata di quella parte degli oneri finanziari che non sono deducibili sulla base di un sistema di calcolo, denominato pro-rata, che tiene conto delle plusvalenze e dei dividendi esenti. Inoltre, è introdotto un nuovo sistema di calcolo, denominato pro-rata patrimoniale, volto a ridurre la deducibilità degli interessi passivi correlati al possesso di partecipazioni esenti. Tale sistema non si applica in caso di possesso di partecipazioni di società appartenenti al consolidato fiscale, o di società che abbiano optato per l'applicazione del sistema della trasparenza fiscale.
4. Il contrasto all'utilizzo fiscale della sottocapitalizzazione. Nell'intento di disincentivare il ricorso al capitale di credito da parte delle imprese per ottenere vantaggi di natura fiscale, è previsto un limite alla deducibilità degli interessi passivi riguardanti linee di credito garantite o erogate da un socio e da sue parti correlate (cioè società controllate e, nel caso di persone fisiche, il coniuge, i parenti entro il terzo grado e gli affini entro il secondo grado), che detiene direttamente o indirettamente una partecipazione non inferiore al 25% del capitale sociale. Questa disposizione non si applica alle imprese il cui volume dei ricavi non supera le soglie previste per l'applicazione degli studi di settore.
5. L'opzione per la trasparenza fiscale. Il regime di trasparenza fiscale, già previsto per le società di persone, è un sistema in base al quale il reddito della società non è tassato in capo alla società stessa, ma gli utili o le perdite si imputano a ciascun socio, in proporzione alla propria quota di possesso, a prescindere dall'effettiva percezione. Il reddito o la perdita sono imputati per trasparenza al socio che riveste tale status alla chiusura del periodo d'imposta della partecipata. Il regime della trasparenza è opzionale, cioè può essere scelto invece di quello ordinario qualora sussistano le condizioni necessarie.
6. Il consolidato fiscale nazionale. Il regime di tassazione di consolidato fiscale nazionale consente ai gruppi di imprese di consolidare i redditi, ossia di determinare un'unica base imponibile in misura corrispondente alla somma algebrica degli imponibili di ciascuna delle società appartenenti al gruppo. Gli imponibili delle società che partecipano al consolidato sono assunti per l'intero importo, indipendentemente dalla quota di partecipazione riferibile al consolidante stesso. In tal modo le perdite delle società controllate comprese nel perimetro di consolidamento possono essere utilizzate in diminuzione dei redditi prodotti dalle altre società del gruppo. Il regime di consolidamento è un sistema opzionale a gruppi di due, l'opzione deve cioè essere esercitata congiuntamente sia dalla società partecipante che dalla partecipata. L'opzione ha durata triennale ed è irrevocabile.
7. Il consolidato fiscale mondiale. Il regime di consolidamento fiscale mondiale è un sistema opzionale, irrevocabile per almeno cinque esercizi del soggetto controllante, cui possono accedere i gruppi societari legati da partecipazioni di controllo. Il regime consiste nel consolidamento della percentuale degli imponibili, ottenuti da ciascuna delle società appartenenti al gruppo, corrispondente alla quota di partecipazione direttamente o indirettamente posseduta.

**IRES - Saldo** (cap. 1024, art. 2)

È il debito d'imposta residuo, che il contribuente è tenuto a versare in autoliquidazione, dovuto per l'anno a cui si riferisce la dichiarazione. Il suo ammontare è pari all'imposta dovuta al netto delle ritenute, dei crediti e degli acconti versati.

#### **IRES - Acconto** (cap. 1024, art. 8)

È l'importo che il contribuente è tenuto a versare in autoliquidazione, usualmente in due rate, come anticipo dell'imposta sui redditi dovuta per l'anno in corso. Tale importo è stabilito in una percentuale da applicarsi all'imposta (al netto delle ritenute e dei crediti), risultante dalla dichiarazione dei redditi relativa al periodo d'imposta precedente.

Se il contribuente opta per il versamento in due rate, la prima rata deve essere pari al 40% dell'intero acconto dovuto e va corrisposta nei termini dei versamenti relativi alla presentazione della dichiarazione dei redditi relativa all'anno precedente, mentre la seconda rata (pari al 60% dell'intero acconto) va versata solitamente entro il 30 novembre.

#### **Autoliquidazione totale** (IRE saldo e acconto, IRES saldo e acconto)

Con tale espressione si fa riferimento al gettito derivante dall'operazione tecnico-contabile mediante la quale il contribuente procede al calcolo dell'imposta dovuta a titolo di acconto e di saldo per l'anno di riferimento. Corrisponde alla somma delle due componenti del saldo e dell'acconto dell'IRE e dell'IRES.

#### **Imposta sostitutiva delle imposte sui redditi nonché ritenute sugli interessi e gli altri redditi di capitale** (cap. 1026)

Il gettito che confluisce nel presente capitolo proviene dalle imposte sostitutive sui redditi e dalle ritenute alla fonte sugli interessi e sui redditi di capitale.

La maggior parte del gettito è rappresentato dalle ritenute su interessi, premi ed altri frutti corrisposti da aziende ed istituti di credito e dall'imposta sostitutiva sugli interessi, premi ed altri frutti di talune obbligazioni e titoli similari.

#### **Sostitutiva - Ritenuta interessi banche** (cap. 1026, art. 5)

Sono ritenute alla fonte sugli interessi premi ed altri proventi corrisposti da aziende ed istituti di credito ai titolari di conto corrente e di deposito, anche se rappresentati da certificati. La disciplina degli interessi, premi ed altri frutti derivanti da depositi bancari e conti correnti postali e bancari trova la sua fonte principale nell'art. 26 del DPR n. 600/1973.

#### **Sostitutiva - Ritenuta interessi obbligazioni** (cap. 1026, art. 23)

Si tratta di ritenuta alla fonte operata, con obbligo di rivalsa, sugli interessi ed altri proventi corrisposti dai soggetti che hanno emesso obbligazioni e titoli similari di cui al D. Lgs n. 239/96, ad esclusione dei titoli obbligazionari emessi da enti territoriali ai sensi dell'art. 35 L. n. 724/94, sugli interessi ed altri proventi corrisposti ai possessori.

#### **Ritenuta utili** (cap. 1027)

Gli utili distribuiti dalle persone giuridiche sono soggetti a ritenuta d'acconto o d'imposta a seconda della tipologia del percettore. Il regime fiscale applicabile agli utili distribuiti ai possessori di azioni o di altri titoli e quote rappresentativi di partecipazione al capitale trova il suo referente normativo nell'art. 27 del D.P.R. 600/73.

#### **Ritenuta capitali** (cap. 1028)

Sono ritenute dello Stato effettuate su: contributi corrisposti ad imprese da amministrazioni dello stato, regioni, province, comuni ed altri enti pubblici; premi; vincite; capitali derivanti da contratti di assicurazioni sulla vita.

La parte più rilevante del gettito deriva dalle ritenute effettuate sui capitali corrisposti in dipendenza di contratti di assicurazione sulla vita, con esclusione di quelli che prevedono il solo caso morte (su detti capitali la ritenuta operata è sempre a titolo d'imposta), e dalle ritenute sui contributi corrisposti ad imprese da amministrazioni dello Stato, regioni, province, comuni ed altri enti pubblici.

#### **Imposte sostitutive sui redditi da capitale e sulle plusvalenze** (cap. 1034)

Sono imposte sostitutive sui redditi di capitale e sui redditi diversi, sulle gestioni individuali di patrimoni e sulle plusvalenze da cessione di azienda o di partecipazioni di controllo o di collegamento. Queste imposte sostitutive sono quelle previste dal D. Lgs. n. 461/97 in vigore dal 25/11/2001.

Le voci di gettito che assumono maggior rilievo sono quelle relative alle imposte sostitutive sulle plusvalenze.

#### **Imposta sostitutiva sulla rivalutazione dei beni** (cap. 1182)

Imposta dovuta sui maggiori valori dei beni iscritti in bilancio (beni materiali e immateriali con esclusione di quelli alla cui produzione o al cui scambio e' diretta l'attività di impresa, nonché le partecipazioni in società controllate e in società collegate). È un'imposta sostitutiva dell'imposta sul reddito delle persone fisiche, dell'imposta sul reddito delle persone giuridiche e dell'imposta regionale sulle attività produttive (L. 342/2000).

#### **Altre dirette**

In questa voce sono comprese tutte le altre imposte dirette non evidenziate singolarmente.

#### **Registro** (cap. 1201)

L'imposta di registro è un tributo giustificato dal contenuto patrimoniale degli atti soggetti a registrazione e costituisce il caso tipico delle cosiddette "imposte sui trasferimenti di ricchezza". L'applicazione del tributo si viene a determinare in ragione della natura e degli effetti giuridici che l'atto è idoneo a procurare e non in funzione dell'interesse posto a base della registrazione. Essa colpisce gli atti scritti a contenuto patrimoniale formati nel territorio dello Stato. Oggetto dell'imposta sono gli atti soggetti a registrazione e quelli volontariamente presentati per la registrazione (art. 1 T.U.). L'imposta, quando non è applicata in misura fissa, è liquidata dall'ufficio mediante l'applicazione dell'aliquota indicata nel tariffario allegato al DPR n. 131/86 che stabilisce diverse tariffe in base alla qualificazione giuridica dell'atto.

#### **IVA** (cap. 1203)

L'imposta sul valore aggiunto è disciplinata dal D.P.R. 26 ottobre 1972, n.633. Atti economici rilevanti ai fini dell'IVA sono gli scambi di beni e servizi, derivanti sia da operazioni effettuate nel territorio dello Stato che dalle importazioni. Non rientrano nell'ambito di applicazione dell'IVA le operazioni effettuate al di fuori del territorio dello Stato (art. 7, D.P.R. 633/1972). Sotto il profilo economico l'imposta colpisce i consumi, intesi come acquisti effettuati da soggetti che destinano i beni e servizi a loro uso e consumo personale o familiare; sotto il profilo giuridico, invece, può essere definita come un'imposta sugli scambi, in quanto colpisce tutte le forniture di beni e servizi effettuate da imprenditori e professionisti, anche se non rivolte a favore di consumatori finali. In relazione a ciò si distingue tra contribuenti di fatto (consumatori finali) e contribuenti di diritto (imprenditori e professionisti); questi ultimi sono i soggetti a cui la legge affida il compito di procedere all'applicazione ed alla riscossione del tributo medesimo, gravandoli di una serie di obblighi e di adempimenti formali.

#### **IVA - Scambi interni** (cap. 1203, art. 1)

È l'imposta riscossa dall'Erario in riferimento agli scambi che avvengono all'interno dei Paesi dell'Unione Europea.

#### **IVA - Importazioni** (cap. 1203, art. 2)

È l'imposta riscossa sulle operazioni di scambio effettuate con Paesi extra-Unione Europea.

#### **Bollo** (cap. 1205)

L'imposta di bollo si paga su tutti gli atti indicati nella tariffa allegata al DPR 642/72. L'imposta è dovuta, a seconda dell'atto, fin dall'origine oppure solo in caso d'uso. Può essere pagata in modo ordinario (carta bollata), in modo straordinario (marche da bollo, visti) e in modo virtuale. Generalmente l'imposta di bollo è applicata in misura fissa, anche se in alcuni casi (esempio cambiali) è applicata in misura proporzionale al valore indicato nell'atto.

#### **Assicurazioni** (cap. 1208)

L'imposta sulle assicurazioni si applica su ogni atto inerente alla acquisizione, gestione ed esecuzione dei contratti di assicurazione, di riassicurazione e di rendita vitalizia posto in essere nei rapporti dell'assicuratore con altri assicuratori, con i suoi agenti, intermediari ed altri collaboratori anche autonomi, e con gli assicurati (art. 16 legge 29 ottobre 1961 n. 1216). L'imposta dovuta compenetra l'imposta di bollo e l'imposta di registro che sarebbero dovute sui contratti, sulle ricevute parziali di pagamento e sulle quietanze. L'assoggettamento ad imposta sostitutiva giustifica l'esenzione da IVA delle prestazioni assicurative.

La parte di gettito dell'imposta riguardante le assicurazioni contro la responsabilità civile derivante dalla circolazione dei veicoli a motore, esclusi i ciclomotori, è attribuito alle province.

#### **Ipotecaria** (cap. 1210)

Il tributo in oggetto è dovuto in relazione alle formalità di trascrizione, iscrizione, rinnovazione, cancellazione ed annotazione eseguite nei pubblici registri immobiliari. È un'imposta disciplinata dal D.lgs 347/90. L'imposta è dovuta o in forma fissa o in forma proporzionale a seconda della fattispecie considerata, così come disciplinato agli art. 2 e 3 del D.lgs citato.

#### **Canoni abbonamento** (cap. 1216)

Canone annuo dovuto per il semplice possesso di un apparecchio TV per le radioaudizioni circolari, per l'autoradio e per l'autotelevisione.

#### **Concessioni governative** (cap. 1217)

Sono soggetti a tassa sulle concessioni governative i provvedimenti e gli atti elencati nella tariffa allegata al DPR 641/72, sostituita dal DM 28/12/1995. L'obbligo di pagamento della tassa è legato all'emanazione di un atto o di un provvedimento.

La tassa deve essere corrisposta entro il termine della consegna dell'atto (art. 2). Il versamento deve essere effettuato su c/c postale intestato all'Ufficio concessioni governative di Roma oppure al concessionario, anche tramite banca o posta, con Mod. F23 (cod. trib. 711T). E' previsto per alcuni atti il pagamento in modo straordinario mediante l'applicazione di speciali marche annullate dall'Ufficio competente o da un pubblico ufficiale.

#### **Tasse automobilistiche** (cap. 1218)

La tassa automobilistica è interamente devoluta alle Regioni a statuto ordinario. Nel presente capitolo di entrata confluisce solo una quota residuale di quelle provenienti dalle Regioni a statuto speciale fino al momento in cui anche tutte queste regioni avranno recepito nei loro statuti la normativa statale. A questo punto il gettito nelle casse erariali andrà ad esaurimento.

#### **INVIM** (cap. 1233)

L'Invim, dovuta in dipendenza di successione mortis causa nonché di vendita di immobile, è stata abolita dal 29 marzo 1997. Al suo posto è stata introdotta un'imposta valida fino al 1° gennaio 2003 che presenta un regime semplificato. L'imposta è dovuta solidalmente dagli eredi e legatari, cioè dai soggetti che hanno acquistato il diritto di proprietà o diritti reali di godimento sugli stessi; deve essere liquidata e versata, entro 6 mesi dall'apertura della successione (cd. autoliquidazione). L'imposta sostitutiva non si detrae dall'imposta sulle successioni.

#### **Successioni e donazioni** (cap. 1239)

In questo capitolo di entrata confluiscono le imposte di registro, ipotecarie e catastali applicate in misura fissa sugli immobili dell'asse ereditario, ed in misura proporzionale nel caso in cui le donazioni o altra liberalità tra vivi sia a favore di soggetti diversi dal coniuge, dai parenti non in linea retta e dagli altri parenti fino al quarto grado.

#### **Diritti catastali e di scritturato** (cap. 1243)

Trattasi di tassa su atti e formalità oggetto di scritturazione ai sensi della Legge 23/10/1969 n. 789, L. 25/7/1971 n. 545, DPR 635/1972 art. 20.

#### **Imposta di fabbricazione sugli spiriti** (cap. 1401)

E' un'imposta di produzione. Istituita dal RDL n. 635 del 1936 integrato e disciplinato dal Decreto Legge del 30/8/1993 n. 331 convertito in L. 427 del 29/10/1993.

#### **Oli minerali** (cap. 1409)

Fra le imposte indirette sulla produzione e sui consumi, denominate **accise**, l'imposta di fabbricazione sugli oli minerali rappresenta l'imposta principale. Disciplinata dal T.U. sulle accise (D.Lgs. 504/95), integrato e modificato dal decreto-Legge n.452 del 28/7/12/2001 convertito in legge con modificazioni dalla Legge n.16 del 27/12/2002, le norme nazionali che interessano questa imposta sono state coordinate ed armonizzate con le direttive della Unione Europea. Obbligato al pagamento è il titolare del deposito fiscale dal quale avviene l'immissione al consumo; il versamento deve essere effettuato entro il 16 del mese successivo all'immissione nei consumi dei prodotti. Per alcune categorie di impiego degli oli minerali viene stabilita dalla normativa l'esenzione dall'accisa o l'applicazione di una aliquota ridotta

#### **Gas in condensabili** (cap.1410)

È l'imposta di fabbricazione sui GAS incondensabili delle raffinerie e delle fabbriche che comunque lavorano prodotti petroliferi resi liquidi con la compressione

#### **Energia elettrica** (cap. 1411)

Rientra fra le imposte sulla produzione e sui consumi.

#### **Gas metano** (cap. 1421)

L'imposta di consumo sul gas metano si paga mediante rate di acconto mensili entro la fine di ciascun mese, calcolate sulla base dei consumi dell'anno precedente; viene previsto un conguaglio di fine anno sulla base dei consumi effettivi.

**Oli lubrificanti** (cap. 1431)

È l'imposta di consumo sugli oli lubrificanti e sui bitumi di petrolio

**Tabacchi** (cap. 1601)

L'imposta di fabbricazione sui tabacchi lavorati è stata esclusa dal coordinamento delle norme nazionali con le direttive dell'Unione Europea.

**Lotto** (cap. 1801)

Lo Stato italiano regola l'assetto e definisce la sostanza del lotto pubblico in una serie di provvedimenti. Si tratta di un gioco d'azzardo, privativa dello Stato, i cui proventi, una volta liquidate le vincite, costituiscono fonte di gettito

**Altre indirette**

In questa voce sono comprese tutte le altre imposte indirette non evidenziate singolarmente.

**Addizionali IRE** (regionali e comunali)

Imposte dovute dalle persone fisiche e determinate mediante applicazione di un'aliquota fissa al reddito assoggettato ad IRE. Le addizionali sono destinate alla Regione (addizionale regionale) e al comune di domicilio fiscale (addizionale comunale). Per i lavoratori dipendenti ed i soggetti a loro assimilati il prelievo delle addizionali è effettuato dal sostituto d'imposta, per gli altri contribuenti è determinato e versato in sede di dichiarazione dei redditi.

Per l'anno 2001, l'aliquota dell'addizionale regionale è stata stabilita nella misura dello 0,9% per tutto il territorio nazionale; per gli anni successivi può essere elevata dalla Regione fino all'1,4%.

L'addizionale comunale all'IRE, invece, è articolata in due aliquote distinte:

- una, di compartecipazione (fissata con decreti del Ministro dell'Economia e delle Finanze, di concerto con il Ministro dell'Interno, da emanarsi entro il 15 dicembre dell'anno precedente a quello cui l'addizionale comunale si riferisce) ed uguale per tutti i comuni
- un'altra, variabile da Comune a Comune, in quanto rimessa alla discrezione dell'ente che può istituirla, con proprio provvedimento, entro la percentuale massima dello 0,5%.

**IRAP**

È l'imposta regionale sulle attività produttive. È un tributo che grava su imprese e professionisti, introdotto a partire dal '98 in concomitanza con la soppressione di alcuni tributi (Ilor, Iciap, tassa sulla partita Iva, imposta sul patrimonio netto delle imprese, contributi per il Servizio Sanitario Nazionale). Il suo gettito è attribuito alle Regioni per coprire le spese dell'assistenza sanitaria.