



**MINISTERO DELL'ECONOMIA E DELLE FINANZE**

DIPARTIMENTO DELLE FINANZE

DIREZIONE STUDI E RICERCHE ECONOMICO-FISCALI

CONSUNTIVAZIONE, PREVISIONE ED ANALISI DELLE ENTRATE

## **ENTRATE TRIBUTARIE**

(GENNAIO - DICEMBRE 2010)



**NUMERO 106 — MARZO 2011**

---

## VALUTA

Euro

## ANNO FISCALE

1 Gennaio - 31 Dicembre

## ABBREVIAZIONI ED ACRONIMI

DPEF	Documento di programmazione economica e finanziaria
ILOR	Imposta locale sui redditi
INPS	Istituto nazionale per la previdenza sociale
INVIM	Imposta sull'incremento di valore degli immobili di pertinenza dell'erario
IRAP	Imposta regionale sulle attività produttive
IRE	Imposta sui Redditi (già IRPEF)
IRPEF	Imposta sul Reddito delle Persone Fisiche (ora IRE)
IRES	Imposta sul Reddito delle Società (sostituisce l'IRPEG)
ISTAT	Istituto nazionale di statistica
IVA	Imposta sul valore aggiunto
PIL	Prodotto interno lordo
SEC 95	Sistema Europeo dei Conti, approvato con Reg. CE n. 2223 del 25/06/1996

Responsabile del progetto	Maria Teresa Monteduro
Redattore	Francesca Nesci
Collaboratori	Salvatore Ferrante, Mario Basilio Conflitti, Alessandro Rollo, Eugenio Simoni
Flussi informativi	I flussi provengono dal Reparto II della Direzione Studi e Ricerche Economico-Fiscali, Dipartimento delle Finanze (Resp. Francesca Faedda)

Via Pastrengo, 22 - 00185 Roma - [dpf.segreteriauef@finanze.it](mailto:dpf.segreteriauef@finanze.it) - telef. 0647604200/1/2/3 - fax. 0650171830

---

## INDICE DEGLI ARGOMENTI

<b>Sezione I</b>	Entrate tributarie erariali: accertamenti (competenza giuridica) <i>Le Entrate</i> <i>I flussi del mese</i> <i>I flussi del periodo</i> <i>Composizione percentuale delle entrate tributarie totali</i>
<b>Sezione II</b>	Entrate tributarie erariali: i ruoli (cassa)
<b>Sezione III</b>	Entrate tributarie degli enti territoriali <i>Premessa</i> <i>Entrate tributarie degli enti territoriali e degli enti locali</i>
<b>Sezione IV</b>	Entrate tributarie erariali: incassi <i>Incassi totali</i> <i>I flussi del mese</i> <i>I flussi del periodo</i>
<b>Sezione V</b>	Confronto tra gli accertamenti e gli incassi <i>Premessa</i> <i>Le differenze di crescita tra cassa e competenza</i> <i>Le differenze assolute tra cassa e competenza</i> <i>Premessa</i> <i>Le differenze</i>

---

## Appendici

<b>Appendice statistica</b>	Entrate tributarie erariali: accertamenti (competenza giuridica)
1.	Totale entrate tributarie - dati mensili
2.	Totale entrate tributarie - dati cumulati mensili
3.	Imposte Dirette
4.	Imposte indirette
5.	IRE
	<i>5.a. IRE - Ritenute dipendenti settore pubblico</i>
	<i>5.b. IRE - Ritenute dipendenti settore privato</i>
	<i>5.c. IRE - Ritenute lavoratori autonomi</i>
	<i>5.d. IRE - Saldo</i>
	<i>5.e. IRE - Acconto</i>
6.	IRES
	<i>6.a. IRES - Saldo</i>
	<i>6.b. IRES - Acconto</i>
7.	<i>Autoliquidazione totale (IRE saldo e acconto, IRES saldo e acconto)</i>
8.	Imposta sostitutiva delle imposte sui redditi nonché ritenute sugli interessi e gli altri redditi di capitale
	<i>8.a. Sostitutiva - Ritenuta interessi banche</i>
	<i>8.b. Sostitutiva - Ritenuta interessi obbligazioni</i>
9.	Sostitutiva sulla rivalutazione dei beni aziendali e sullo smobilizzo dei fondi in sospensione d'imposta
10.	Imposta sulle riserve matematiche dei rami vita delle imprese assicurative
11.	Imposte sostitutive sui redditi da capitale e sulle plusvalenze
12.	Imposta sostitutiva di IRE, IRES e IRAP sulla rivalutazione dei beni d'impresa
13.	Registro
14.	IVA
	<i>14.a. IVA - Scambi interni</i>
	<i>14.b. IVA - Importazioni</i>
15.	Bollo
16.	Assicurazioni
17.	Ipotecaria
18.	Canoni abbonamento

- 
19. Concessioni governative
  20. Automobilistiche
  21. Imposta sugli spettacoli
  22. Successioni e donazioni
  23. Diritti catastali e di scritturato
  24. Imposta di fabbricazione sugli spiriti
  25. Oli minerali
  26. Gas incondensabili
  27. Energia elettrica
  28. Gas metano
  29. Oli lubrificanti
  30. Tabacchi
  31. Lotto
  32. Proventi delle attività di gioco
  33. Apparecchi e congegni di gioco

**Appendice statistica**      Entrate tributarie degli enti territoriali

- 1 T. Addizionale regionale IRE - totale
  - 1 T.a. *Addizionale regionale IRE - privati*
  - 1 T.b. *Addizionale regionale IRE - amministrazioni pubbliche*
- 2 T. Addizionale comunale IRE - totale
  - 2 T.a. *Addizionale comunale IRE - privati*
  - 2 T.b. *Addizionale comunale IRE - amministrazioni pubbliche*
- 3 T. IRAP - totale
  - 3 T.a. *IRAP - privati*
  - 3 T.b. *IRAP - amministrazioni pubbliche*

**Appendice descrittiva**      Guida all'interpretazione

*Guida interpretativa al Bollettino delle Entrate Tributarie*  
*Guida interpretativa alle appendici statistiche*

---

## Nota introduttiva

In questo Bollettino sono disponibili, per l'anno 2009, i dati di consuntivo rivisti al rialzo per 269 milioni di euro rispetto ai dati di preconsuntivo utilizzati nei bollettini precedenti.

Le *serie dei dati mensili dell'IVA scambi interni e dell'imposta di fabbricazione sugli oli minerali*, per l'anno 2010, sono state integrate, rispetto a quanto pubblicato nei precedenti bollettini, per tener conto del gettito rilevato nel mese di dicembre ma di competenza anche dei mesi precedenti; la riassegnazione è stata effettuata su base mensile.

## SEZIONE I

ENTRATE TRIBUTARIE ERARIALI:  
ACCERTAMENTI (COMPETENZA GIURIDICA)

## Le Entrate

Le entrate registrate nel periodo gennaio-dicembre 2010 evidenziano una crescita del gettito, al netto delle una tantum, dello 0,3%. Al lordo delle una tantum, si registra una flessione dello 0,6% (-2.558 milioni di euro, Fig. 1).

Nel periodo gennaio-dicembre le entrate totali, al lordo delle Una Tantum, presentano una variazione del -0,6%.

Al netto delle una tantum presentano una crescita del +0,3%.

(Fig.1) Tassi di variazione delle entrate erariali cumulate 2010/2009

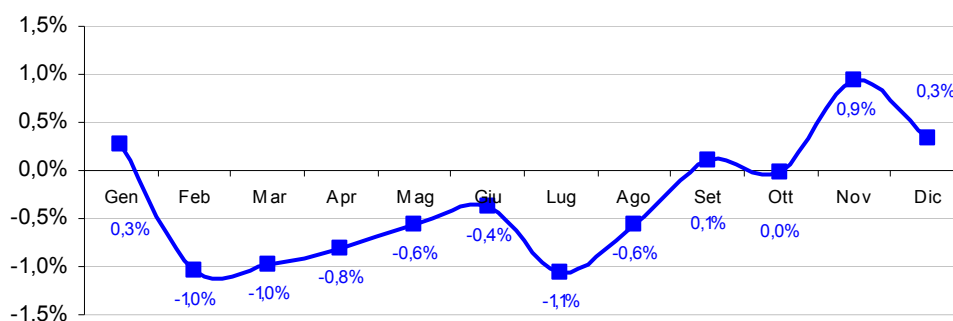

I dati relativi all'anno 2009 considerano i valori di consuntivo ed hanno determinato un incremento di 269 milioni di euro delle entrate 2009 rispetto ai dati di preconsuntivo.

I dati di fine anno segnalano un calo del 2,7% per le imposte dirette (Fig.2), dovuto principalmente alla flessione dell'imposta sostitutiva delle imposte sui redditi nonché delle ritenute sugli interessi e altri redditi di capitale (-6.053 milioni di euro), di cui la maggior parte rappresentata dalle ritenute su interessi e premi corrisposti da istituti di

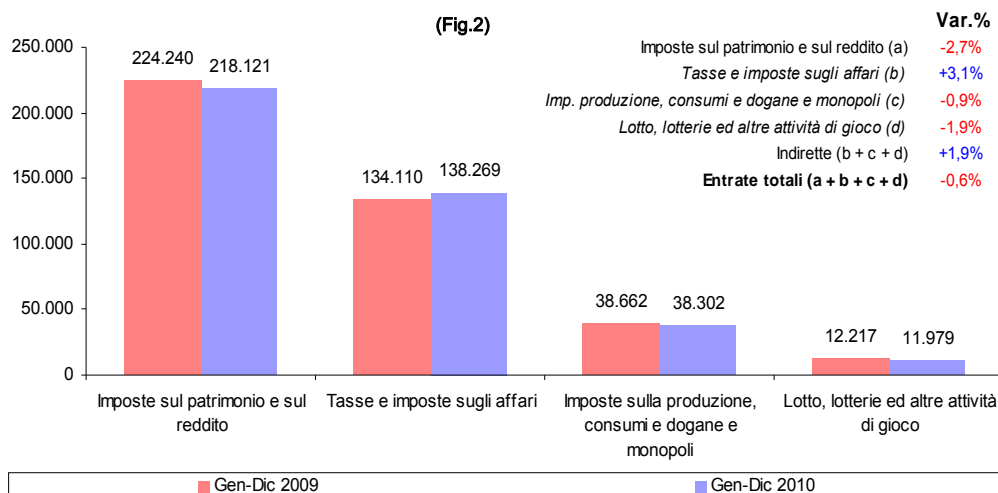

credito (-5.337 milioni di euro), e dall'ires a saldo (-1.090 milioni di euro); le imposte indirette mostrano nel complesso un incremento dell'1,9%. Tra le imposte indirette si segnala una crescita delle tasse e imposte sugli affari pari al 3,1%, una riduzione dello 0,9% delle imposte sulla produzione, sui consumi e dogane e monopoli e una flessione dell'1,9% dei giochi.

Le entrate del periodo al lordo delle una tantum:  
Dirette: -2,7 %  
Indirette: +1,9 %

### I flussi del periodo

Nel periodo gennaio-dicembre 2010 le entrate totali, al lordo delle una tantum, sono state di 406.671 milioni di euro (-0,6%): 218.121 milioni di euro (-2,7%) derivano dalle imposte sul patrimonio e sul reddito (dirette), 138.269 milioni di euro (+3,1%) dalle tasse e imposte sugli affari (indirette), 38.302 milioni di euro (-0,9%) da accise e tabacchi (indirette) e 11.979 milioni di euro (-1,9%) dalle attività legate ai giochi (indirette). Al netto delle una tantum, che ammontano a 3.382 milioni di euro, le entrate risultano pari a 403.289 milioni di euro (+0,3%): 214.739 milioni di euro (-1,0%) derivano dalle imposte dirette e 188.550 milioni di euro (+1,9%) dalle imposte indirette.

Le entrate del periodo al netto delle una tantum:  
Dirette: -1,0 %  
Indirette: +1,9 %

IRE: +4,4 %  
Ritenute: +3,0 %  
Autoliquidazione: +10,2 %

### Imposte dirette

Tra le maggiori imposte dirette, le entrate IRE sono state di 164.757 milioni di euro (+6.917 milioni di euro, pari al +4,4%):

- Ritenute sui dipendenti del settore privato 63.775 milioni di euro (+1.039 milioni di euro, pari al +1,7%);
- Ritenute sui dipendenti del settore pubblico, 61.994 milioni di euro (+2.949 milioni di euro, +5,0%);
- Ritenute sui lavoratori autonomi, 13.570 milioni di euro (+61 milioni di euro, pari al +0,5%).

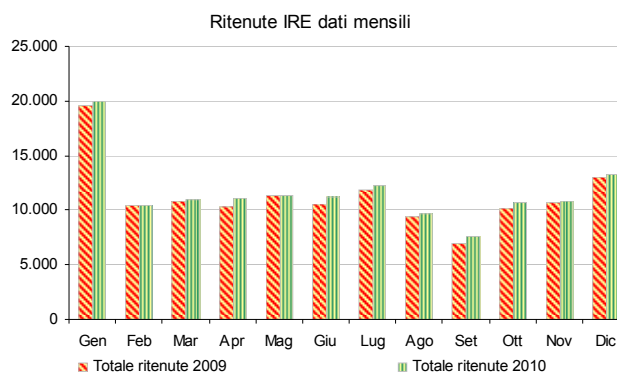

Il buon andamento del gettito complessivo delle ritenute nel corso del 2010 è in parte dovuto agli effetti positivi conseguenti ai rinnovi contrattuali del settore pubblico registrati nei mesi di febbraio e luglio del 2009 e alla corresponsione dei relativi arretrati.

- Autoliquidazione, 24.859 milioni di euro (+2.309 milioni di euro, pari a +10,2%):



- 6.667 milioni di euro (+ 858 milioni di euro, pari al + 14,8%) derivanti dal saldo;
- 18.192 milioni di euro (+ 1.451 milioni di euro, pari al + 8,7%) derivanti dall'acconto.

Al positivo andamento del gettito dell'imposta versata in autoliquidazione (+ 10,2%) ha contribuito il differimento all'anno 2010 del versamento di 20 punti percentuali dell'acconto IRE, dovuto per il periodo d'imposta 2009, alla data di versamento del saldo per lo stesso anno, secondo quanto previsto dall'art. 1, comma 1, del decreto legge 23 novembre 2009, n. 168.

IRES: -0,4%

L'IRES presenta un gettito di 37.012 milioni di euro (– 167 milioni di euro, pari al –0,4%):

- 9.037 milioni di euro (–1.090 milioni di euro, pari al –10,8%) derivanti dal saldo;
- 27.975 milioni di euro (+ 923 milioni di euro, pari al + 3,4%) dall'acconto.

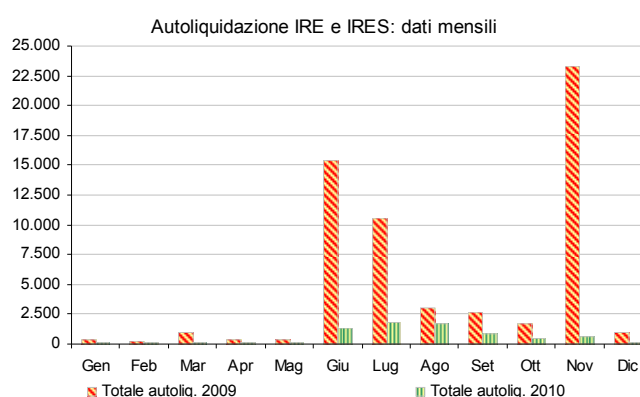

Tale andamento risente, tra l'altro, di un fattore tecnico-normativo, correlato ai versamenti dell'addizionale IRES e introdotto dal 2009 con il decreto legge 112/2008, che per effetto del meccanismo del saldo e dell'acconto, con cui si versa l'imposta, ha generato nel primo anno di versamento – il 2009 – maggiori entrate rispetto al 2010.

**L'imposta sostitutiva delle imposte sui redditi nonché ritenute sugli interessi e altri redditi di capitale** ha generato entrate per 6.277 milioni di euro (–6.053 milioni di euro, pari al –49,1%):

- 1.246 milioni di euro (–5.337 milioni di euro, pari al –81,1%) dalle ritenute su interessi e premi corrisposti da istituti di credito (capitolo 1026, articolo 5);
- 4.078 milioni di euro (–674 milioni di euro, pari al –14,2%) dalla sostitutiva su interessi e premi di obbligazioni e titoli similari (capitolo 1026, articolo 23);
- 953 milioni di euro (–42 milioni di euro, pari al –4,2%) dalle altre entrate.

Le ritenute di cui al capitolo 1026 articolo 5 presentano un minor gettito nel mese di febbraio (1) per 993 milioni di euro, che rappresenta il saldo delle ritenute su interessi e premi corrisposti da istituti di credito nell'anno 2009, (2) per 813 nel mese di aprile,

che rappresenta l'imposta sostitutiva sugli interessi pagati sui buoni postali fruttiferi collocati da Poste italiane per conto della Cassa depositi e prestiti, (3) per 1.861 milioni di euro nel mese di giugno e (4) per 1.596 milioni di euro nel mese di ottobre, che rappresentano rispettivamente il primo e il secondo acconto del 2010. Per la prima, la terza e la quarta, il meccanismo dell'imposta prevede il versamento di due rate di acconto, entro il 16 giugno e 16 ottobre, di uguale importo pari ai nove decimi delle ritenute complessivamente versate per il periodo di imposta precedente. A febbraio dell'anno successivo, dopo il calcolo delle ritenute effettivamente dovute, viene versato il saldo (art. 35, decreto legge 18 marzo 1976, n. 46). Da ciò si evince che le due rate di acconto versate nel 2009 sono risultate più elevate rispetto a quanto effettivamente dovuto e quindi nei versamenti dell'anno in corso si sta "scontando" questo surplus di introiti rilevati nel 2009. Per la seconda, invece, è previsto un pagamento annuale in unica soluzione entro il 30 di aprile dell'anno successivo a quello di riferimento.

Anche l'imposta sostitutiva, di cui al capitolo 1026 articolo 23, su interessi e premi di obbligazioni e titoli simili che si versa mensilmente entro il quindicesimo giorno del mese successivo a quello di riferimento e con un saldo annuale da versarsi entro il termine del saldo annuale delle imposte sui redditi (art. 4, D.Lgs. 1 aprile 1996, n. 239), presenta un calo di 674 milioni di euro (-14,2%).

Tra le "altre imposte dirette" si registra un minor gettito derivante dall'imposta straordinaria (c.d. **scudo fiscale**) dovuta per il rimpatrio o la regolarizzazione di attività finanziarie e patrimoniali detenute fuori dal territorio dello Stato (art. 13-bis del decreto legge n. 78/2009, convertito dalla legge n. 102/2009 e modificato dalla legge n. 141/2009), a seguito della riapertura dei termini per il 2010 (art. 1, comma 1 del decreto legge n. 194/2009) rispetto a quello generato nel 2009 (643 milioni di euro del 2010 contro 3.816 nel 2009).

Le entrate derivanti dalle **una tantum** sono state 3.382 milioni di euro (-3.897 milioni di euro). Per la sostitutiva per la rideterminazione dei valori di acquisto delle partecipazioni non negoziate in mercati regolamentati e la sostitutiva per la rideterminazione dei valori di acquisto dei terreni edificabili è stata prevista la riapertura dei termini per la rideterminazione di valori di acquisto delle partecipazioni e dei terreni posseduti, alla data del 1° gennaio 2010 (art. 2, comma 229, lett. a) della legge 23 dicembre 2009, n. 191).

Nell'anno in corso scadeva la terza rata per chi ha optato per la rateizzazione nella riapertura dei termini fatta dall'articolo 2, comma 229, lett. a), legge n. 191/2009. Al 31 ottobre 2010 scadeva il termine per il versamento della prima o unica rata; i

soggetti che hanno optato per la rateizzazione devono invece pagare altre due rate annuali di pari importo rispetto alla prima. Anche per le imposte sostitutive sui tributi diretti, introdotte dall'articolo 15 del decreto legge 185/2008, è stata prevista una	Accertamenti	Gettito	Gettito	Variazioni	Variazioni
	(in milioni di euro)	Gen-Dic 2009	Gen-Dic 2010	assolute 2009-2010	% 2009-2010
<b>Totale</b>		<b>7.279</b>	<b>3.382</b>	<b>-3.897</b>	<b>-53,5%</b>
sost. IRE e ILOR sulla rivalutazione dei beni d'impresa		3	1	-2	-66,7%
Sost. per rideterminazione valori di acq. di part. non neg.		449	810	361	80,4%
Sost. per rideterminazione valori di acq. di terreni edific.		241	451	210	87,1%
Sost. sulle riserve e altri fondi in sospensione d'imposta		4		-4	-100,0%
Imposte sostitutive di tributi diretti		6.574	2.112	-4.462	-67,9%
Sost. IRE, IRES e IRAP per rivalutaz. beni d'impresa		3	2	-1	-33,3%
Sost. rivalutaz. terreni edificabili non ancora edificati		5	6	1	20,0%

estensione all'esercizio successivo che ha prodotto un gettito complessivo di 2.112 milioni di euro con un calo di 4.462 milioni di euro.

### Imposte indirette

IVA totale: +4,0 %

IVA scambi interni:  
+0,9 %

IVA sulle importazioni:  
+32,4 %

Tra le maggiori imposte indirette si registrano entrate **IVA** per di 115.674 milioni di euro (+4.437 milioni di euro, pari al +4,0%):

- 101.120 milioni di euro (+876 milioni di euro, pari al +0,9%) derivanti dalla tassazione degli scambi interni;
- 14.554 milioni di euro (+3.561 milioni di euro, pari al +32,4%) derivanti dalla tassazione delle importazioni.

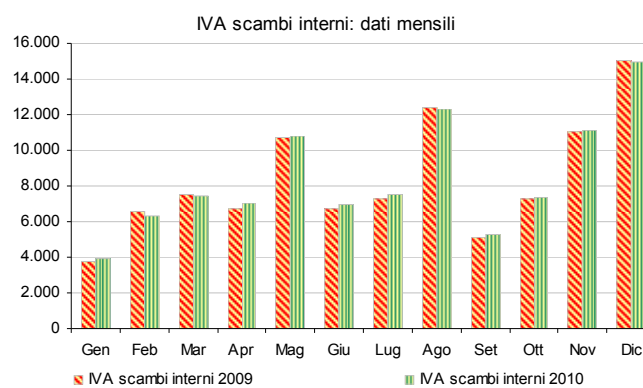

L'evoluzione positiva dell'IVA totale registrata in tutto il 2010 deve essere ricondotta sia all'andamento favorevole dell'imposta sugli scambi interni, sia del gettito dell'imposta sulle importazioni.

L'imposta sugli scambi interni evidenzia una leggera ripresa negli ultimi mesi del 2010, rispetto all'andamento registrato nel secondo semestre 2008 e per tutto il 2009, che deve essere valutata alla luce dell'evoluzione della congiuntura economica.

Il gettito dell'IVA derivante dalla tassazione delle importazioni ha registrato una ripresa, iniziata già a partire dalla fine del 2009, e si è ulteriormente consolidata nel

corso degli ultimi mesi del 2010 (+32,4%). La significativa crescita è in gran parte dovuta all'incremento in termini di valore delle importazioni e delle quantità di merci importate. All'aumento di valore delle importazioni, e di conseguenza del gettito IVA, ha contribuito in maniera rilevante l'aumento del prezzo del petrolio.

La dinamica del gettito IVA è stata inoltre sostenuta dall'andamento delle compensazioni IVA che nel corso dell'anno corrente ha subito una sensibile contrazione rispetto all'analogo periodo dell'anno scorso.

Il decreto legge n. 78/2009, convertito con modifiche dalla legge n. 102/2009 e in vigore dal 1° gennaio 2010, ha introdotto alcune limitazioni sull'utilizzo dei crediti IVA: dal 1° gennaio dell'anno corrente le compensazioni IVA per importi superiori a 10.000 euro, se relative a crediti IVA annuali del 2009 ovvero a crediti trimestrali del 2010, possono essere fruite esclusivamente a partire dal giorno 16 del mese successivo a quello di presentazione della relativa dichiarazione. Non sono soggette a tale procedura, invece, le compensazioni IVA per crediti annuali del 2008, nonché quelle per crediti trimestrali del 2009. Tale disposizione normativa ha influenzato la possibilità di accesso al meccanismo di compensazione con conseguente riduzione degli importi compensati.

Alla flessione delle compravendite immobiliari sono legati anche i risultati di gettito delle imposte sulle transazioni (-0,2%):

- l'imposta di **registro** ha generato entrate per 4.986 milioni di euro (+248 milioni di euro, pari al +5,2%);
- l'imposta di **bollo** per 5.501 milioni di euro (-222 milioni di euro, pari al -3,9%);
- l'imposta **ipotecaria** per 2.053 milioni di euro (-8 milioni di euro, pari al -0,4%);
- i **diritti catastali e di scritturato** per 927 milioni di euro (-44 milioni di euro, pari al -4,5%).

Le imposte minori sugli affari presentano dinamiche differenziate: l'imposta sulle **assicurazioni** 3.368 milioni di euro (-178 milioni di euro, pari al -5,0%), l'imposta sui **canoni di abbonamento** radio e TV 1.678 milioni di euro (+15 milioni di euro, pari al +0,9%), le **concessioni governative** 1.660 milioni di euro (+72 milioni di euro, pari al +4,5%) e le **tasse automobilistiche** 600 milioni di euro (-21 milioni di euro, pari al -3,4%).

L'andamento dell'imposta sulle assicurazioni, che si versa entro il mese successivo a quello di riferimento, risente del meccanismo di versamento. Entro il 30 del mese di novembre è previsto il versamento a titolo di acconto di una percentuale dell'imposta totale liquidata nell'anno precedente (al netto di quella relativa alle assicurazioni

contro la responsabilità civile derivante dalla circolazione dei veicoli a motore) che può essere scomputato a partire dai versamenti del successivo mese di febbraio (art. 9, della legge n. 1216/1961). Questo acconto, che inizialmente era del 12,5%, è stato innalzato al 14% per l'anno 2008, al 30% per il 2009 e al 40% per gli anni successivi (art. 82, comma 10 del decreto legge n. 112/2008). Ne deriva che la maggior percentuale di acconto di 16 punti percentuali versata nel novembre 2009 rispetto al 2008 (dal 14% nel 2008 al 30% nel 2009) incide tutta sui versamenti effettuati a partire dal mese di febbraio dell'anno in corso, riducendoli in misura maggiore rispetto all'anno precedente. Questa differenza generata nei primi mesi dell'anno in corso, si è notevolmente ridotta nell'ultima parte dell'anno, con una variazione negativa del 5,0%.

*Oli minerali: -1,5%*  
*Gas metano: -4,7%*

**L'imposta di fabbricazione sugli oli minerali** presenta un gettito di 19.872 milioni di euro (-299 milioni di euro, pari al -1,5%).

**L'imposta di consumo sul gas metano** ha generato entrate per 4.237 milioni di euro (-204 milioni di euro,

pari al -4,7%). Quest'ultimo dato riflette il meccanismo di versamento dell'imposta, che prevede rate di acconto mensili sulla base dei consumi dell'anno precedente ed un saldo nell'anno successivo a quello di riferimento, entro fine marzo, in base ai consumi effettivi (art. 26, D.Lgs. 26 ottobre 1995, n. 504).

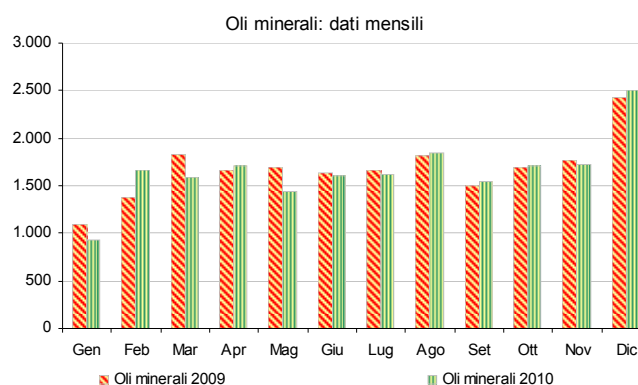

*Giochi: -1,8%*  
*Tabacchi: +1,2%*

Il gettito delle imposte il cui andamento non è legato alla congiuntura economica segnala un peggioramento dello 0,4%:

- il gettito dell'imposta sul consumo dei tabacchi è stato di 10.622 milioni di euro (+126 milioni di euro, pari al +1,2%);

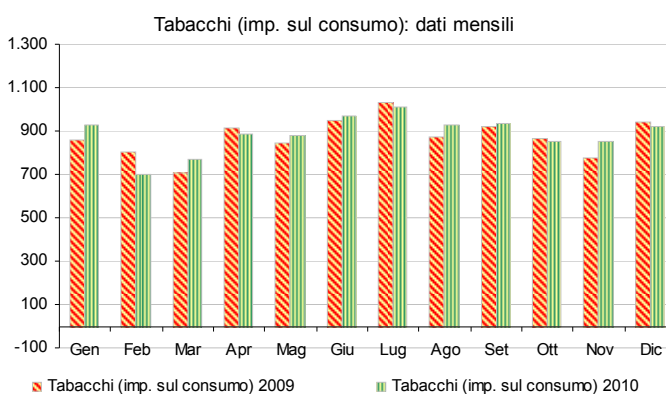

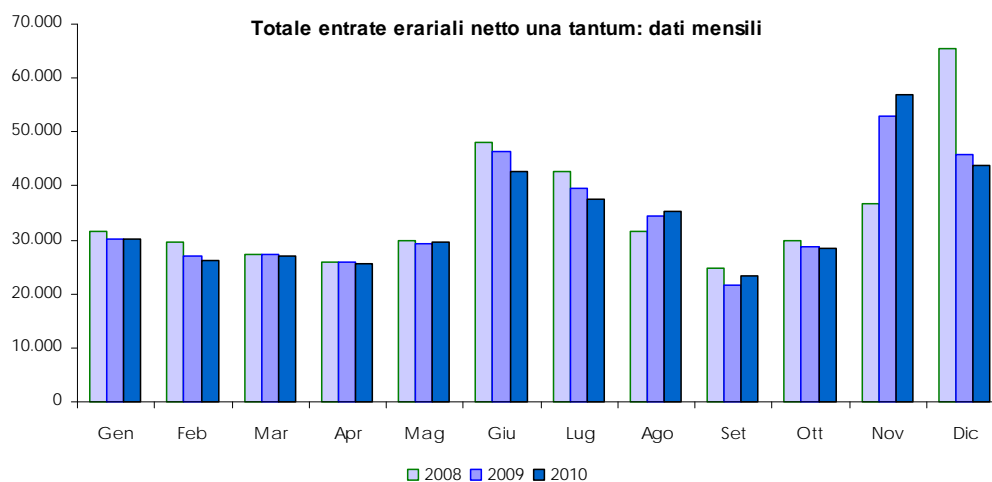

- le entrate totali relative ai **giochi** (che includono varie imposte classificate sia come imposte dirette che come indirette), sono risultate pari a 12.622 milioni di euro (-237 milioni di euro, pari al -1,8%);
- l'imposta sulle **successioni e donazioni** è stata di 475 milioni di euro (+21 milioni di euro, pari al +4,6%).

Tra le entrate relative ai giochi si rilevano **proventi del lotto** per 5.232 milioni di euro (-432 milioni di euro, pari al -7,6%), quelli delle **lotterie istantanee** per 1.537 milioni di euro (-116 milioni di euro, pari al -7,0%) e quelli degli **apparecchi e congegni di gioco** per 3.577 milioni di euro (+632 milioni di euro, pari al +21,5%).

### *I flussi del mese*

Nel mese di dicembre 2010 si registrano entrate totali, al lordo delle una tantum, di 43.869 milioni di euro (-2.070 milioni di euro, pari al -4,5%). Al netto delle una tantum, che ammontano a 18 milioni di euro, il gettito è pari a 43.851 milioni di euro (-1.987 milioni di euro, pari al -4,3%).

Tra le principali imposte:

Il gettito **IRE** presenta una crescita consistente attestandosi a 14.118 milioni di euro (+598 milioni di euro, pari al +4,4%), evidenziando dinamiche differenziate:

- le ritenute effettuate sui dipendenti del settore privato, pari a 4.967 milioni di euro, presentano una flessione di 2 milioni di euro;
- quelle sui dipendenti del settore pubblico, 7.136 milioni di euro, mostrano una crescita di 294 milioni di euro (+4,3%);
- quelle sui lavoratori autonomi, pari a 1.197 milioni di euro, crescono di 2 milioni di euro (+0,2%).

---

I versamenti relativi all'autoliquidazione IRE sono stati pari a 675 milioni di euro (+ 161 milioni di euro, pari al +31,3%).

Il gettito **IRES** è stato di 548 milioni di euro (+ 140 milioni di euro, pari al +34,3%).

Le entrate **IVA** del mese sono state pari a 16.361 milioni di euro (+ 355 milioni di euro, pari al +2,2%): 14.960 milioni di euro (-94 milioni di euro, pari al -0,6%) derivano dalla tassazione degli scambi interni e, 1.401 milioni di euro (+ 449 milioni di euro, pari al +47,2%) dalla tassazione sulle importazioni.

Il gettito dell'**imposta di fabbricazione sugli oli minerali** ha generato entrate per 2.498 milioni di euro (+66 milioni di euro, pari al +2,7%) e quello dell'**imposta di consumo sul gas metano** di 350 milioni di euro (+39 milioni di euro, pari al +12,5%).

*Composizione percentuale delle entrate tributarie totali***Gen-Dic 2009**

Composizione percentuale delle entrate tributarie

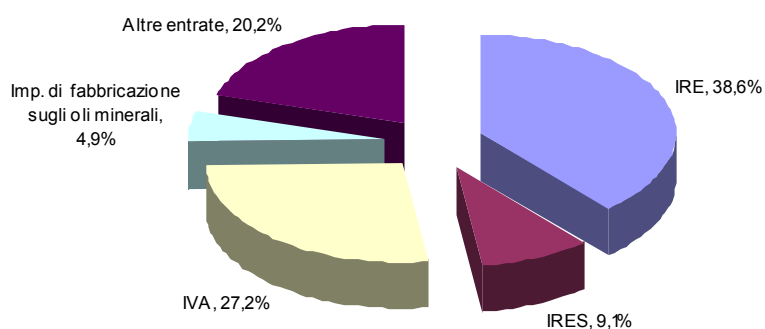
**Gen-Dic 2010**

Composizione percentuale delle entrate tributarie

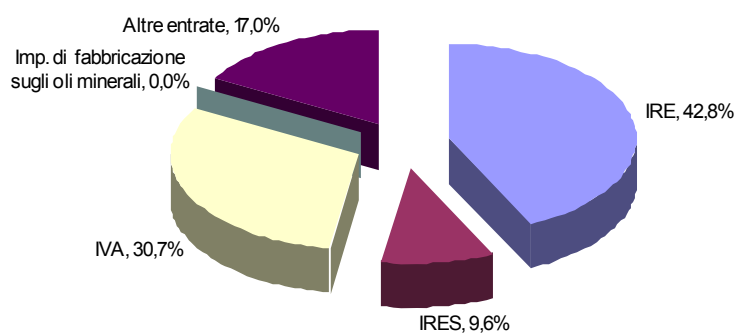



## Sintesi del bilancio dello Stato: Gennaio - Dicembre

Accertamenti (in milioni di euro)	Consuntivo	Preconsuntivo	Var. ass.	Var. %
	Gen-Dic 2009	Gen-Dic 2010	Gen-Dic 2009-2010	Gen-Dic 2009-2010
IRE	157.840	164.757	6.917	4,4%
IRES	37.179	37.012	-167	-0,4%
Sost. redditi nonchè rit. su interessi e altri redditi di capit.	12.330	6.277	-6.053	-49,1%
Sost. rival. beni d'impresa, smobil. fondi in sosp. d'imp.	5	1	-4	-80,0%
Imp. sulle riserve matematiche rami vita assicurazioni	1.108	1.332	224	20,2%
Sost. sui redditi da capitale e sulle plusvalenze	638	865	227	35,6%
Sost. IRE, IRES e IRAP per rivalutaz. beni d'impresa	3	2	-1	-33,3%
Altre dirette	15.137	7.875	-7.262	-48,0%
<b>Imposte dirette</b>	<b>224.240</b>	<b>218.121</b>	<b>-6.119</b>	<b>-2,7%</b>
Registro	4.738	4.986	248	5,2%
IVA	111.237	115.674	4.437	4,0%
Bollo	5.723	5.501	-222	-3,9%
Assicurazioni	3.546	3.368	-178	-5,0%
Ipotecaria	2.061	2.053	-8	-0,4%
Canoni di abbonamento radio e TV	1.663	1.678	15	0,9%
Concessioni governative	1.588	1.660	72	4,5%
Tasse automobilistiche	621	600	-21	-3,4%
Imp. sugli spettacoli e sul gioco nelle case da gioco	57	54	-3	-5,3%
Diritti catastali e di scritturato	971	927	-44	-4,5%
Imp. di fabbricazione sugli spiriti	584	557	-27	-4,6%
Imp. di fabbricazione sugli oli minerali	20.171	19.872	-299	-1,5%
Imp. di fabbricazione sui gas incondensabili	515	648	133	25,8%
Imp. energia elettrica e addiz. di cui al DL 51/88, art.6,c.7	1.402	1.341	-61	-4,4%
Imp. di consumo sul gas metano	4.444	4.237	-207	-4,7%
Imp. di consumo su oli lubrificanti e bitumi di petrolio	305	348	43	14,1%
Tabacchi (imp. sul consumo)	10.496	10.622	126	1,2%
Provento del lotto	5.664	5.232	-432	-7,6%
Proventi delle attività di gioco	1.100	1.018	-82	-7,5%
Apparecchi e congegni di gioco (DL 269/2003 art.39,c.13)	2.945	3.577	632	21,5%
Altre indirette	5.158	4.597	-561	-10,9%
<b>Imposte indirette</b>	<b>184.989</b>	<b>188.550</b>	<b>3.561</b>	<b>1,9%</b>
<b>Totale entrate</b>	<b>409.229</b>	<b>406.671</b>	<b>-2.558</b>	<b>-0,6%</b>

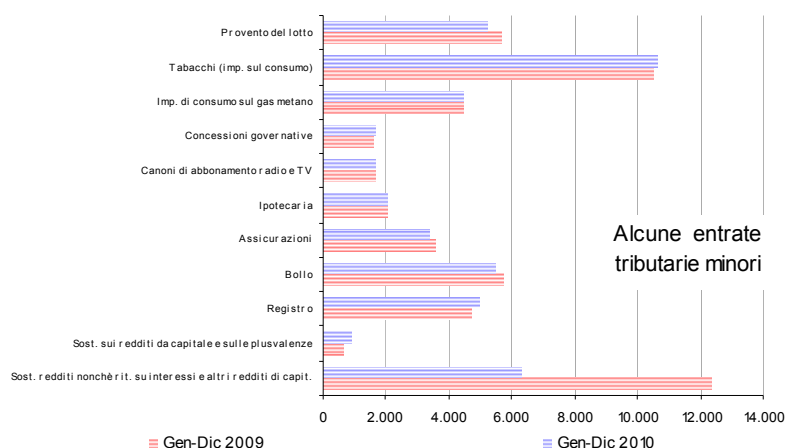
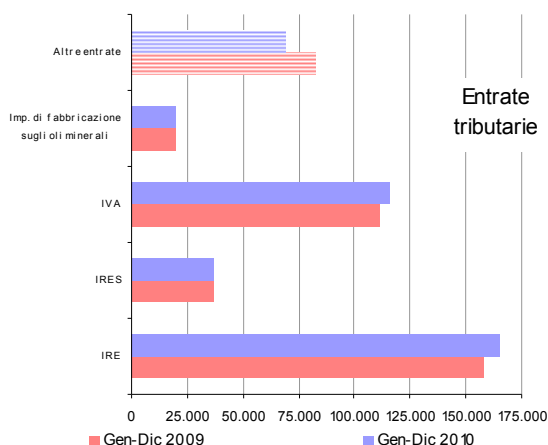

## Sntesi del bilancio dello Stato: Dicembre

Accertamenti (in milioni di euro)	Consuntivo	Preconsuntivo	Var. ass.	Var. %
	Dic 2009	Dic 2010	Dic 2009-2010	Dic 2009-2010
IRE	13.520	14.118	598	4,4%
IRES	408	548	140	34,3%
Sost. redditi nonchè rit. su interessi e altri redditi di capit.	375	377	2	0,5%
Sost. rival. beni d'impresa, smobil. fondi in sosp. d'imp.	2		-2	-100,0%
Imp. sulle riserve matematiche rami vita assicurazioni				
Sost. sui redditi da capitale e sulle plusvalenze	52	34	-18	-34,6%
Sost. IRE, IRES e IRAP per rivalutaz. beni d'impresa	2		-2	-100,0%
Altre dirette	4.648	1.318	-3.330	-71,6%
<b>Imposte dirette</b>	<b>19.007</b>	<b>16.395</b>	<b>-2.612</b>	<b>-13,7%</b>
Registro	552	570	18	3,3%
IVA	16.006	16.361	355	2,2%
Bollo	2.451	2.438	-13	-0,5%
Assicurazioni	1.432	1.636	204	14,2%
Ipotecaria	255	242	-13	-5,1%
Canoni di abbonamento radio e TV	18	26	8	44,4%
Concessioni governative	98	147	49	50,0%
Tasse automobilistiche	39	51	12	30,8%
Imp. sugli spettacoli e sul gioco nelle case da gioco	6	9	3	50,0%
Diritti catastali e di scritturato	106	107	1	0,9%
Imp. di fabbricazione sugli spiriti	88	100	12	13,6%
Imp. di fabbricazione sugli oli minerali	2.432	2.498	66	2,7%
Imp. di fabbricazione sui gas incondensabili	73	203	130	178,1%
Imp. energia elettrica e addiz. di cui al DL 51/88, art.6,c.7	118	136	18	15,3%
Imp. di consumo sul gas metano	311	350	39	12,5%
Imp. di consumo su oli lubrificanti e bitumi di petrolio	30	89	59	196,7%
Tabacchi (imp. sul consumo)	942	924	-18	-1,9%
Provento del lotto	537	509	-28	-5,2%
Proventi delle attività di gioco	75	86	11	14,7%
Apparecchi e congegni di gioco (DL 269/2003 art.39,c.13)	368	328	-40	-10,9%
Altre indirette	995	664	-331	-33,3%
<b>Imposte indirette</b>	<b>26.932</b>	<b>27.474</b>	<b>542</b>	<b>2,0%</b>
<b>Totale entrate</b>	<b>45.939</b>	<b>43.869</b>	<b>-2.070</b>	<b>-4,5%</b>

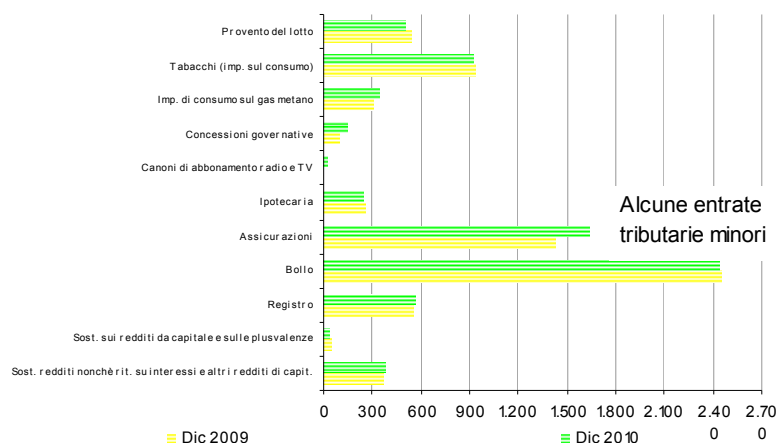
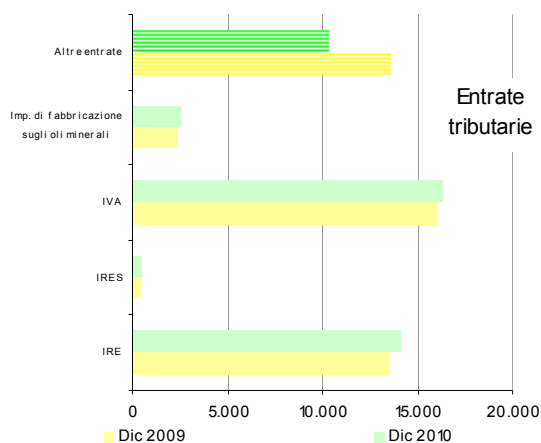

## Entrate tributarie erariali - dati mensili

Accertamenti (in milioni di euro)	Consuntivo											
	Gen	Feb	Mar	Apr	Mag	Giu	Lug	Ago	Set	Ott	Nov	Dic
	2009	2009	2009	2009	2009	2009	2009	2009	2009	2009	2009	2009
IRE	19.651	10.502	10.939	10.364	11.479	13.307	16.451	12.936	8.354	11.093	19.244	13.520
IRES	235	188	929	261	264	9.782	6.488	1.879	1.256	765	14.724	408
Sost. redditi nonchè rit. su interessi e altri redditi di capt.	498	1552	453	1.709	460	2.989	662	310	335	2.709	278	375
Sost. rival. beni d'impresa, smobil. fondi in sosp. d'imp.		1				1	1					2
Imp. sulle riserve matematiche rami vita assicurazioni		4			4	1.091		4		5		
Sost. sui redditi da capitale e sulle plusvalenze	26	157	22	41	12	76	77	45	34	90	6	52
Sost. IRE, IRES e IRAP per rivalutaz. beni d'impresa						1						2
Altre dirette	221	572	134	148	162	5.958	1.638	622	169	437	428	4.648
<b>Imposte dirette</b>	<b>20.631</b>	<b>12.976</b>	<b>12.477</b>	<b>12.523</b>	<b>12.381</b>	<b>33.205</b>	<b>25.317</b>	<b>15.796</b>	<b>10.148</b>	<b>15.099</b>	<b>34.680</b>	<b>19.007</b>
Registro	371	470	345	406	380	400	484	347	211	386	386	552
IVA	4.679	7.388	8.448	7.636	11.598	7.640	8.288	13.183	6.148	8.246	11.977	16.006
Bollo	515	194	282	169	315	185	338	139	337	206	592	2.451
Assicurazioni	5	316	47	189	248	229	203	229	286	167	195	1.432
Ipotecaria	173	163	172	180	154	173	223	152	89	168	169	255
Canoni di abbonamento radio e TV	1	1.482	56	22		40	20	9	4	1	10	18
Concessioni governative	78	157	389	78	60	129	136	92	162	79	130	98
Tasse automobilistiche	29	64	135	41	21	36	88	14	44	40	70	39
Imp. sugli spettacoli e sul gioco nelle case da gioco	4	11	17	3		4	4	3	4	3	2	6
Diritti catastali e di scritturato	78	75	79	85	73	83	104	70	39	79	100	106
Imp. di fabbricazione sugli spiriti	48	22	39	46	48	68	24	49	52	45	55	88
Imp. di fabbricazione sugli oli minerali	1.100	1.382	1.825	1.664	1.693	1.636	1.658	1.808	1.496	1.702	1.775	2.432
Imp. di fabbricazione sui gas incondensabili	43	50	62	42	14	48	6	27	61	38	51	73
Imp. energia elettrica e addiz. di cui al DL 511/88 art. 1.6.c.7	105	95	328	70	89	91	78	119	96	100	113	118
Imp. di consumo sul gas metano	303	235	757	589	315	316	320	319	319	331	329	311
Imp. di consumo su oli lubrificanti e bitumi di petrolio	33	33	26	26	15	30	26	37	17	22	36	30
Tabacchi (imp. sul consumo)	857	805	708	916	847	951	1.032	874	920	867	777	942
Provento del lotto	522	447	465	448	479	493	494	445	441	452	441	537
Proventi delle attività di gioco	67	61	70	64	67	79	113	217	98	113	76	75
Apparecchi e congegni di gioco (DL 269/2003 art. 1.39.c.13)	199	204	241	232	247	228	251	235	216	258	266	368
Altre indirette	358	312	254	392	328	354	334	292	497	338	704	995
<b>Imposte indirette</b>	<b>9.568</b>	<b>13.923</b>	<b>14.752</b>	<b>13.298</b>	<b>16.991</b>	<b>13.209</b>	<b>14.224</b>	<b>18.660</b>	<b>11.537</b>	<b>13.641</b>	<b>18.254</b>	<b>26.932</b>
<b>Totale entrate</b>	<b>30.199</b>	<b>26.899</b>	<b>27.229</b>	<b>25.821</b>	<b>29.372</b>	<b>46.414</b>	<b>39.541</b>	<b>34.456</b>	<b>21.685</b>	<b>28.740</b>	<b>52.934</b>	<b>45.939</b>

Accertamenti (in milioni di euro)	Preconsuntivo											
	Gen	Feb	Mar	Apr	Mag	Giu	Lug	Ago	Set	Ott	Nov	Dic
	2010	2010	2010	2010	2010	2010	2010	2010	2010	2010	2010	2010
IRE	20.026	10.544	11.078	11.179	11.405	14.271	16.349	13.364	9.255	11.751	21.417	14.118
IRES	211	181	646	130	407	10.267	4.676	1.993	1.680	907	15.366	548
Sost. redditi nonchè rit. su interessi e altri redditi di capt.	318	356	417	814	337	1.112	574	307	374	1.027	264	377
Sost. rival. beni d'impresa, smobil. fondi in sosp. d'imp.							1					
Imp. sulle riserve matematiche rami vita assicurazioni						1.284	48					
Sost. sui redditi da capitale e sulle plusvalenze	36	406	28	26	35	82	63	43	30	35	47	34
Sost. IRE, IRES e IRAP per rivalutaz. beni d'impresa						1					1	
Altre dirette	222	371	326	210	184	2.060	1.228	397	199	422	938	1.318
<b>Imposte dirette</b>	<b>20.813</b>	<b>11.858</b>	<b>12.495</b>	<b>12.359</b>	<b>12.368</b>	<b>29.077</b>	<b>22.939</b>	<b>16.104</b>	<b>11.538</b>	<b>14.142</b>	<b>38.033</b>	<b>16.395</b>
Registro	365	513	432	390	404	415	457	405	228	386	421	570
IVA	4.914	7.375	8.595	8.105	11.963	8.259	8.812	13.496	6.612	8.722	12.460	16.361
Bollo	496	192	310	190	276	172	361	143	256	195	472	2.438
Assicurazioni	3	337	38	30	59	169	198	226	279	174	219	1.636
Ipotecaria	171	204	181	166	164	179	187	156	88	152	163	242
Canoni di abbonamento radio e TV	1	1.499	48	24	15	41	41	9	9	5	10	26
Concessioni governative	74	167	375	105	123	72	82	149	145	94	127	147
Tasse automobilistiche	30	68	158	23	22	39	72	9	42	73	13	51
Imp. sugli spettacoli e sul gioco nelle case da gioco	3	3	14	3	3	4	3	3	3	3	3	9
Diritti catastali e di scritturato	80	79	82	76	77	81	88	70	40	70	77	107
Imp. di fabbricazione sugli spiriti	33	35	37	57	48	23	51	44	28	42	59	100
Imp. di fabbricazione sugli oli minerali	935	1.664	1.584	1.715	1.446	1.604	1.616	1.842	1.540	1.703	1.725	2.498
Imp. di fabbricazione sui gas incondensabili	36	68	54	53	22	31	33	33	35	38	42	203
Imp. energia elettrica e addiz. di cui al DL 511/88 art. 1.6.c.7	105	106	235	78	87	92	94	102	100	104	102	136
Imp. di consumo sul gas metano	319	321	418	387	411	335	338	337	341	339	341	350
Imp. di consumo su oli lubrificanti e bitumi di petrolio	1	35	31	36		15	26	33	32	15	35	89
Tabacchi (imp. sul consumo)	925	698	768	889	876	966	1.008	931	937	850	850	924
Provento del lotto	425	377	402	403	396	400	444	395	432	496	553	509
Proventi delle attività di gioco	109	86	68	79	64	57	54	70	124	122	99	86
Apparecchi e congegni di gioco (DL 269/2003 art. 1.39.c.13)	215	277	331	302	318	274	301	335	267	344	285	328
Altre indirette	240	271	361	305	347	289	287	307	353	417	756	664
<b>Imposte indirette</b>	<b>9.480</b>	<b>14.375</b>	<b>14.522</b>	<b>13.392</b>	<b>17.130</b>	<b>13.491</b>	<b>14.553</b>	<b>19.086</b>	<b>11.891</b>	<b>14.344</b>	<b>18.812</b>	<b>27.474</b>
<b>Totale entrate</b>	<b>30.293</b>	<b>26.233</b>	<b>27.017</b>	<b>25.751</b>	<b>29.498</b>	<b>42.568</b>	<b>37.492</b>	<b>35.190</b>	<b>23.429</b>	<b>28.486</b>	<b>56.845</b>	<b>43.869</b>

## Entrate tributarie erariali - variazioni mensili

Accertamenti (in milioni di euro)	Variazioni assolute											
	Gen	Feb	Mar	Apr	Mag	Giu	Lug	Ago	Set	Ott	Nov	Dic
	2009-2010	2009-2010	2009-2010	2009-2010	2009-2010	2009-2010	2009-2010	2009-2010	2009-2010	2009-2010	2009-2010	2009-2010
IRE	375	42	139	815	-74	964	-102	428	901	658	2.173	598
IRES	-24	-7	-283	-131	143	485	-1.812	114	424	142	642	140
Sost. redditi nonchè rit. su interessi e altri redditi di capit.	-180	-1.196	-36	-895	-123	-1.877	-88	-3	39	-1.682	-14	2
Sost. rival. beni d'impresa, smobil. fondi in sosp. d'imp.		-1				-1						-2
Imp. sulle riserve matematiche rami vita assicurazioni		-4			-4	193	48	-4		-5		
Sost. sui redditi da capitale e sulle plusvalenze	10	249	6	-15	23	6	-14	-2	-4	-55	41	-18
Sost. IRE, IRES e IRAP per rivalutaz. beni d'impresa											1	-2
Altre dirette	1	-201	192	62	22	-3.898	-410	-225	30	-15	510	-3.330
<b>Imposte dirette</b>	<b>182</b>	<b>-1.118</b>	<b>18</b>	<b>-164</b>	<b>-13</b>	<b>-4.128</b>	<b>-2.378</b>	<b>308</b>	<b>1.390</b>	<b>-957</b>	<b>3.353</b>	<b>-2.612</b>
Registro	-6	43	87	-16	24	15	-27	58	17		35	18
IVA	235	-13	147	469	365	619	524	313	464	476	483	355
Bollo	-19	-2	28	21	-39	-13	23	4	-81	-11	-120	-13
Assicurazioni	-2	21	-9	-159	-189	-60	-5	-3	-7	7	24	204
Ipotecaria	-2	51	9	-14	10	6	-36	4	-1	-16	-6	-13
Canoni di abbonamento radio e TV		17	-8	-22	24	-25	21	-9	5	4		8
Concessioni governative	-4	10	-14	27	63	-57	-54	57	-17	15	-3	49
Tasse automobilistiche	1	4	23	-18	1	3	-16	-5	-2	33	-57	12
Imp. sugli spet.tacoli e sul gioco nelle case da gioco	-1	-8	-3		3	4	-1		-1		1	3
Diritti catastali e di scritturato	2	4	3	-9	4	-2	-16		1	-9	-23	1
Imp. di fabbricazione sugli spiriti	-15	13	-2	11		-45	27	-5	-24	-3	4	12
Imp. di fabbricazione sugli oli minerali	-165	282	-241	51	-247	-32	-42	34	44	1	-50	66
Imp. di fabbricazione e sui gas incondensabili	-7	18	-8	11	8	-17	27	6	-26		-9	130
Imp. energia elettrica e addiz. di cui al DL511/88 art.6,c.7		11	-93	8	-2	1	16	-17	4	4	-11	18
Imp. di consumo sul gas metano	16	86	-339	-202	96	19	18	18	22	8	12	39
Imp. di consumo su oli lubrificanti e bitumi di petrolio	-32	35	-2	10	-15	-15		-4	15	-7	-1	59
Tabacchi (imp. sul consumo)	68	-107	60	-27	29	15	-24	57	17	-17	73	-18
Provento del lotto	-97	-70	-63	-45	-83	-93	-50	-50	-9	44	112	-28
Proventi delle attività di gioco	42	25	-2	15	-3	-22	-59	-147	26	9	23	11
Apparecchi e congegni di gioco(DL 269/2003 art.39,c.13)	16	73	90	70	71	46	50	100	51	86	19	-40
Altre indirette	-118	-41	107	-87	19	-65	-47	15	-144	79	52	-331
<b>Imposte indirette</b>	<b>-88</b>	<b>452</b>	<b>-230</b>	<b>94</b>	<b>139</b>	<b>282</b>	<b>329</b>	<b>426</b>	<b>354</b>	<b>703</b>	<b>558</b>	<b>542</b>
<b>Totale entrate</b>	<b>94</b>	<b>-666</b>	<b>-212</b>	<b>-70</b>	<b>126</b>	<b>-3.846</b>	<b>-2.049</b>	<b>734</b>	<b>1.744</b>	<b>-254</b>	<b>3.911</b>	<b>-2.070</b>

Accertamenti (in milioni di euro)	Variazioni percentuali											
	Gen	Feb	Mar	Apr	Mag	Giu	Lug	Ago	Set	Ott	Nov	Dic
	2009-2010	2009-2010	2009-2010	2009-2010	2009-2010	2009-2010	2009-2010	2009-2010	2009-2010	2009-2010	2009-2010	2009-2010
IRE	1,9%	0,4%	1,3%	7,9%	-0,6%	7,2%	-0,6%	3,3%	10,8%	5,9%	11,3%	4,4%
IRES	-10,2%	-3,7%	-30,5%	-50,2%	54,2%	5,0%	-27,9%	6,1%	33,8%	18,6%	4,4%	34,3%
Sost. redditi nonchè rit. su interessi e altri redditi di capit.	-36,1%	-77,1%	-7,9%	-52,4%	-26,7%	-62,8%	-13,3%	-1,0%	11,6%	-62,1%	-5,0%	0,5%
Sost. rival. beni d'impresa, smobil. fondi in sosp. d'imp.		-100,0%				-100,0%				-100,0%		-100,0%
Imp. sulle riserve matematiche rami vita assicurazioni		-100,0%			-100,0%	17,7%	100,0%	-100,0%		-100,0%		
Sost. sui redditi da capitale e sulle plusvalenze	38,5%	158,6%	27,3%	-36,6%	191,7%	7,9%	-18,2%	-4,4%	-11,8%	-61,1%	683,3%	-34,6%
Sost. IRE, IRES e IRAP per rivalutaz. beni d'impresa											100,0%	-100,0%
Altre dirette	0,5%	-35,1%	143,3%	41,9%	13,6%	-65,4%	-25,0%	-36,2%	17,8%	-3,4%	119,2%	-71,6%
<b>Imposte dirette</b>	<b>0,9%</b>	<b>-8,6%</b>	<b>0,1%</b>	<b>-1,3%</b>	<b>-0,1%</b>	<b>-12,4%</b>	<b>-9,4%</b>	<b>1,9%</b>	<b>13,7%</b>	<b>-6,3%</b>	<b>9,7%</b>	<b>-13,7%</b>
Registro	-1,6%	9,1%	25,2%	-3,9%	6,3%	3,8%	-5,6%	16,7%	8,1%		9,1%	3,3%
IVA	5,0%	-0,2%	1,7%	6,1%	3,1%	8,1%	6,3%	2,4%	7,5%	5,8%	4,0%	2,2%
Bollo	-3,7%	-1,0%	9,9%	12,4%	-12,4%	-7,0%	6,8%	2,9%	-24,0%	-5,3%	-20,3%	-0,5%
Assicurazioni	-40,0%	6,6%	-19,1%	-84,1%	-76,2%	-26,2%	-2,5%	-1,3%	-2,4%	4,2%	12,3%	14,2%
Ipotecaria	-1,2%	33,3%	5,2%	-7,8%	6,5%	3,5%	-16,1%	2,6%	-1,1%	-9,5%	-3,6%	-5,1%
Canoni di abbonamento radio e TV		1,1%	-14,3%	-100,0%	100,0%	-62,5%	105,0%	-100,0%	125,0%	400,0%		44,4%
Concessioni governative	-5,1%	6,4%	-3,6%	34,6%	105,0%	-44,2%	-39,7%	62,0%	-10,5%	19,0%	-2,3%	50,0%
Tasse automobilistiche	3,4%	6,3%	17,0%	-43,9%	4,8%	8,3%	-18,2%	-35,7%	-4,5%	82,5%	-81,4%	30,8%
Imp. sugli spet.tacoli e sul gioco nelle case da gioco	-25,0%	-72,7%	-17,6%		100,0%	100,0%	-25,0%		-25,0%		50,0%	50,0%
Diritti catastali e di scritturato	2,6%	5,3%	3,8%	-10,6%	5,5%	-2,4%	-15,4%		2,6%	-11,4%	-23,0%	0,9%
Imp. di fabbricazione sugli spiriti	-31,3%	59,1%	-5,1%	23,9%		-66,2%	112,5%	-10,2%	-46,2%	-6,7%	7,3%	13,6%
Imp. di fabbricazione sugli oli minerali	-15,0%	20,4%	-13,2%	3,1%	-14,6%	-2,0%	-2,5%	1,9%	2,9%	0,1%	-2,8%	2,7%
Imp. di fabbricazione e sui gas incondensabili	-16,3%	36,0%	-12,9%	26,2%	57,1%	-35,4%	450,0%	22,2%	-42,6%		-17,6%	178,1%
Imp. energia elettrica e addiz. di cui al DL511/88 art.6,c.7		11,6%	-28,4%	11,4%	-2,2%	1,1%	20,5%	-14,3%	4,2%	4,0%	-9,7%	15,3%
Imp. di consumo sul gas metano	5,3%	36,6%	-44,8%	-34,3%	30,5%	6,0%	5,6%	5,6%	6,9%	2,4%	3,6%	12,5%
Imp. di consumo su oli lubrificanti e bitumi di petrolio	-97,0%	100,0%	-6,1%	38,5%	-100,0%	-50,0%		-10,8%	88,2%	-31,8%	-2,8%	196,7%
Tabacchi (imp. sul consumo)	7,9%	-13,3%	8,5%	-2,9%	3,4%	1,6%	-2,3%	6,5%	1,8%	-2,0%	9,4%	-1,9%
Provento del lotto	-18,6%	-15,7%	-13,5%	-10,0%	-17,3%	-18,9%	-10,1%	-11,2%	-2,0%	9,7%	25,4%	-5,2%
Proventi delle attività di gioco	62,7%	41,0%	-2,9%	23,4%	-4,5%	-27,8%	-52,2%	-67,7%	26,5%	8,0%	30,3%	14,7%
Apparecchi e congegni di gioco(DL 269/2003 art.39,c.13)	8,0%	35,8%	37,3%	30,2%	28,7%	20,2%	19,9%	42,6%	23,6%	33,3%	7,1%	-10,9%
Altre indirette	-33,0%	-13,1%	42,1%	-22,2%	5,8%	-18,4%	-14,1%	5,1%	-29,0%	23,4%	7,4%	-33,3%
<b>Imposte indirette</b>	<b>-0,9%</b>	<b>3,2%</b>	<b>-1,6%</b>	<b>0,7%</b>	<b>0,8%</b>	<b>2,1%</b>	<b>2,3%</b>	<b>2,3%</b>	<b>3,1%</b>	<b>5,2%</b>	<b>3,1%</b>	<b>2,0%</b>
<b>Totale entrate</b>	<b>0,3%</b>	<b>-2,5%</b>	<b>-0,8%</b>	<b>-0,3%</b>	<b>0,4%</b>	<b>-8,3%</b>	<b>-5,2%</b>	<b>2,1%</b>	<b>8,0%</b>	<b>-0,9%</b>	<b>7,4%</b>	<b>-4,5%</b>

## SEZIONE II

## ENTRATE TRIBUTARIE ERARIALI:

## I RUOLI (CASSA)

Nel periodo gennaio-dicembre 2010 il gettito derivante dai ruoli si è attestata a 5.993 milioni (+908 milioni di euro, pari al +17,9%): 3.994 milioni di euro (+482 milioni di euro, pari al +13,7%) derivano dalle imposte dirette e 1.999 milioni di euro (+426 milioni di euro, pari al +27,1%) dalle imposte indirette.

<i>Ruoli (incassi)</i> <i>(in milioni di euro)</i>	<i>Consuntivo</i> <i>Gen-Dic</i> <i>2009</i>	<i>Preconsuntivo</i> <i>Gen-Dic</i> <i>2010</i>	<i>Var. ass.</i> <i>Gen-Dic</i> <i>2009-2010</i>	<i>Var. %</i> <i>Gen-Dic</i> <i>2009-2010</i>
<b>Imposte dirette</b>				
IRE	2.123	2.517	394	18,6%
IRES	1.357	1.458	101	7,4%
ILOR	22	15	-7	-31,8%
Patrimoniale - imp. sul patrimonio netto di imprese e enti	3	1	-2	-66,7%
Altre dirette	7	3	-4	-57,1%
<b>Totale imposte dirette</b>	<b>3.512</b>	<b>3.994</b>	<b>482</b>	<b>13,7%</b>
<b>Imposte indirette</b>				
Registro	74	76	2	2,7%
IVA	1.439	1.852	413	28,7%
Bollo	5	17	12	240,0%
Ipotecaria	17	18	1	5,9%
Concessioni governative	2	2		
Tasse automobilistiche	11	14	3	27,3%
Altre indirette	25	20	-5	-20,0%
<b>Totale imposte indirette</b>	<b>1.573</b>	<b>1.999</b>	<b>426</b>	<b>27,1%</b>
<b>Totale ruoli</b>	<b>5.085</b>	<b>5.993</b>	<b>908</b>	<b>17,9%</b>

<i>Ruoli (incassi)</i> <i>(in milioni di euro)</i>	<i>Consuntivo</i> <i>Dic</i> <i>2009</i>	<i>Preconsuntivo</i> <i>Dic</i> <i>2010</i>	<i>Var. ass.</i> <i>Dic</i> <i>2009-2010</i>	<i>Var. %</i> <i>Dic</i> <i>2009-2010</i>
<b>Imposte dirette</b>				
IRE	389	626	237	60,9%
IRES	392	336	-56	-14,3%
ILOR	6	3	-3	-50,0%
Patrimoniale - imp. sul patrimonio netto di imprese e enti	3	1	-2	-66,7%
Altre dirette	1	1		
<b>Totale imposte dirette</b>	<b>791</b>	<b>967</b>	<b>176</b>	<b>22,3%</b>
<b>Imposte indirette</b>				
Registro	12	15	3	25,0%
IVA	209	323	114	54,5%
Bollo				
Ipotecaria	1	3	2	200,0%
Concessioni governative	2	2		
Tasse automobilistiche		3	3	100,0%
Altre indirette	1	4	3	300,0%
<b>Totale imposte indirette</b>	<b>225</b>	<b>350</b>	<b>125</b>	<b>55,6%</b>
<b>Totale ruoli</b>	<b>1.016</b>	<b>1.317</b>	<b>301</b>	<b>29,6%</b>

## SEZIONE III

## ENTRATE TRIBUTARIE DEGLI ENTI TERRITORIALI E DEGLI ENTI LOCALI

**Premessa**

In questa sezione del bollettino mensile vengono analizzati i dati relativi alle entrate tributarie territoriali e degli enti locali.

Al momento vengono esposti solo i dati relativi all'addizionale regionale e comunale all'IRE ed all'imposta regionale sulle attività produttive.

**Entrate territoriali e degli enti locali**

Le entrate derivanti dagli enti territoriali e dagli enti locali registrate nel periodo gennaio-dicembre 2010, 44.605 milioni di euro, evidenziano una crescita del gettito dello 0,3% (+ 143 milioni di euro, Fig. 1).

Le entrate del mese evidenziano una crescita del gettito dello 0,6% (+ 15 milioni di euro).

Addizionale regionale all'IRE: le entrate di periodo sono state 8.168 milioni di euro (+83

milioni di euro, pari al +1,0%). La dinamica della crescita è stata sostenuta dalle amministrazioni pubbliche per 3.458 milioni di euro (+156 milioni di euro, pari al +4,7%), al contrario dai soggetti privati sono affluiti 4.710 milioni di euro (-73 milioni di euro, pari al -1,5%).

Addizionale comunale all'IRE: il gettito di periodo si è attestata a 2.854 milioni di euro (-20 milioni di euro, pari al -0,7%). La componente derivante dai soggetti privati è stata di 1.733 milioni di euro (-62 milioni di euro, pari al -3,5%) mentre quella derivante dalle amministrazioni pubbliche è stata di 1.121 milioni di euro (+42 milioni di euro, pari al +3,9%).

IRAP: il gettito di periodo ammonta a 33.583 milioni di euro (+80 milioni di euro, pari al +0,2%). Dai soggetti privati derivano 23.347 milioni di euro (-122 milioni di euro, pari al -0,5%) e dalle amministrazioni pubbliche 10.236 milioni di euro (+202 milioni di euro, pari al +2,0%).

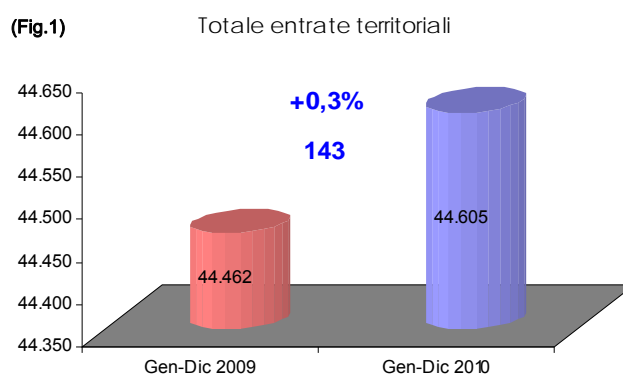

**Entrate territoriali e degli enti locali: Gennaio - Dicembre**

<i>Entrate territoriali e degli enti locali</i> <i>(in milioni di euro)</i>	Consuntivo	Preconsuntivo	Var. ass.	Var. %
	Dic	Dic	Dic	Dic
	2009	2010	2009-2010	2009-2010
Addizionale regionale IRE	637	648	11	1,7%
Addizionale regionale IRE (dip. settore privato e lav. autonorr	328	318	-10	-3,0%
Addizionale regionale IRE (dip. settore pubblico)	309	330	21	6,8%
Addizionale comunale IRE	231	234	3	1,3%
Addizionale comunale IRE (dip. settore privato e lav. autonorr	128	123	-5	-3,9%
Addizionale comunale IRE (dip. settore pubblico)	103	111	8	7,8%
IRAP	1.442	1.443	1	0,1%
IRAP privata	375	448	73	19,5%
IRAP pubblica	1.067	995	-72	-6,7%
<b>Totale entrate territoriali</b>	<b>2.310</b>	<b>2.325</b>	<b>15</b>	<b>0,6%</b>

**Entrate territoriali e degli enti locali: Dicembre - Dati omogenei**

<i>Entrate territoriali e degli enti locali</i> <i>(in milioni di euro)</i>	Consuntivo	Preconsuntivo	Var. ass.	Var. %
	Gen-Dic	Gen-Dic	Gen-Dic	Gen-Dic
	2009	2010	2009-2010	2009-2010
Addizionale regionale IRE	8.085	8.168	83	1,0%
Addizionale regionale IRE (dip. settore privato e lav. autonorr	4.783	4.710	-73	-1,5%
Addizionale regionale IRE (dip. settore pubblico)	3.302	3.458	156	4,7%
Addizionale comunale IRE	2.874	2.854	-20	-0,7%
Addizionale comunale IRE (dip. settore privato e lav. autonorr	1.795	1.733	-62	-3,5%
Addizionale comunale IRE (dip. settore pubblico)	1.079	1.121	42	3,9%
IRAP	33.503	33.583	80	0,2%
IRAP privata	23.469	23.347	-122	-0,5%
IRAP pubblica	10.034	10.236	202	2,0%
<b>Totale entrate territoriali</b>	<b>44.462</b>	<b>44.605</b>	<b>143</b>	<b>0,3%</b>

## Entrate tributarie territoriali e degli enti locali - dati mensili

Accertamenti (in milioni di euro)	Consuntivo											
	Gen 2009	Feb 2009	Mar 2009	Apr 2009	Mag 2009	Giu 2009	Lug 2009	Ago 2009	Set 2009	Ott 2009	Nov 2009	Dic 2009
<b>Addizionale regionale IRE</b>	<b>167</b>	<b>439</b>	<b>554</b>	<b>621</b>	<b>622</b>	<b>847</b>	<b>1.123</b>	<b>979</b>	<b>726</b>	<b>702</b>	<b>668</b>	<b>637</b>
Addizionale regionale IRE (dip. settore privato e lav. autonomi)	145	253	300	311	307	539	797	683	371	387	362	328
Addizionale regionale IRE (dip. settore pubblico)	22	186	254	310	315	308	326	296	355	315	306	309
<b>Addizionale comunale IRE</b>	<b>46</b>	<b>121</b>	<b>164</b>	<b>233</b>	<b>228</b>	<b>305</b>	<b>398</b>	<b>375</b>	<b>263</b>	<b>262</b>	<b>248</b>	<b>231</b>
Addizionale comunale IRE (dip. settore privato e lav. autonomi)	42	71	86	128	124	202	294	269	153	155	143	128
Addizionale comunale IRE (dip. settore pubblico)	4	50	78	105	104	103	104	106	110	107	105	103
<b>IRAP</b>	<b>1.250</b>	<b>818</b>	<b>1.118</b>	<b>894</b>	<b>1.029</b>	<b>5.013</b>	<b>4.198</b>	<b>2.669</b>	<b>1.773</b>	<b>1.492</b>	<b>11.807</b>	<b>1.442</b>
IRAP privata	162	143	298	136	170	4.220	3.339	1.997	901	716	11.012	375
IRAP pubblica	1.088	675	820	758	859	793	859	672	872	776	795	1.067
<b>Totale entrate territoriali</b>	<b>1.463</b>	<b>1.378</b>	<b>1.836</b>	<b>1.748</b>	<b>1.879</b>	<b>6.165</b>	<b>5.719</b>	<b>4.023</b>	<b>2.762</b>	<b>2.456</b>	<b>12.723</b>	<b>2.310</b>

Accertamenti (in milioni di euro)	Preconsuntivo											
	Gen 2010	Feb 2010	Mar 2010	Apr 2010	Mag 2010	Giu 2010	Lug 2010	Ago 2010	Set 2010	Ott 2010	Nov 2010	Dic 2010
<b>Addizionale regionale IRE</b>	<b>162</b>	<b>447</b>	<b>509</b>	<b>641</b>	<b>631</b>	<b>892</b>	<b>1.085</b>	<b>989</b>	<b>740</b>	<b>728</b>	<b>696</b>	<b>648</b>
Addizionale regionale IRE (dip. settore privato e lav. autonomi)	141	255	302	310	305	560	734	656	374	391	364	318
Addizionale regionale IRE (dip. settore pubblico)	21	192	207	331	326	332	351	333	366	337	332	330
<b>Addizionale comunale IRE</b>	<b>44</b>	<b>122</b>	<b>142</b>	<b>240</b>	<b>229</b>	<b>319</b>	<b>382</b>	<b>365</b>	<b>273</b>	<b>255</b>	<b>249</b>	<b>234</b>
Addizionale comunale IRE (dip. settore privato e lav. autonomi)	40	70	85	128	120	210	272	253	153	142	137	123
Addizionale comunale IRE (dip. settore pubblico)	4	52	57	112	109	109	110	112	120	113	112	111
<b>IRAP</b>	<b>1.404</b>	<b>898</b>	<b>1.126</b>	<b>940</b>	<b>1.053</b>	<b>5.254</b>	<b>3.653</b>	<b>2.730</b>	<b>1.846</b>	<b>1.500</b>	<b>11.736</b>	<b>1.443</b>
IRAP privata	132	154	304	118	303	4.443	2.766	1.954	1.028	770	10.927	448
IRAP pubblica	1.272	744	822	822	750	811	887	776	818	730	809	995
<b>Totale entrate territoriali</b>	<b>1.610</b>	<b>1.467</b>	<b>1.777</b>	<b>1.821</b>	<b>1.913</b>	<b>6.465</b>	<b>5.120</b>	<b>4.084</b>	<b>2.859</b>	<b>2.483</b>	<b>12.681</b>	<b>2.325</b>

Accertamenti (in milioni di euro)	Variazioni assolute											
	Gen 2009-2010	Feb 2009-2010	Mar 2009-2010	Apr 2009-2010	Mag 2009-2010	Giu 2009-2010	Lug 2009-2010	Ago 2009-2010	Set 2009-2010	Ott 2009-2010	Nov 2009-2010	Dic 2009-2010
<b>Addizionale regionale IRE</b>	<b>-5</b>	<b>8</b>	<b>-45</b>	<b>20</b>	<b>9</b>	<b>45</b>	<b>-38</b>	<b>10</b>	<b>14</b>	<b>26</b>	<b>28</b>	<b>11</b>
Addizionale regionale IRE (dip. settore privato e lav. autonomi)	-4	2	2	-1	-2	21	-63	-27	3	4	2	-10
Addizionale regionale IRE (dip. settore pubblico)	-1	6	-47	21	11	24	25	37	11	22	26	21
<b>Addizionale comunale IRE</b>	<b>-2</b>	<b>1</b>	<b>-22</b>	<b>7</b>	<b>1</b>	<b>14</b>	<b>-16</b>	<b>-10</b>	<b>10</b>	<b>-7</b>	<b>1</b>	<b>3</b>
Addizionale comunale IRE (dip. settore privato e lav. autonomi)	-2	-1	-1	7	-4	8	-22	-16	10	-13	-6	-5
Addizionale comunale IRE (dip. settore pubblico)	2	2	-21	7	5	6	6	6	10	6	7	8
<b>IRAP</b>	<b>154</b>	<b>80</b>	<b>8</b>	<b>46</b>	<b>24</b>	<b>241</b>	<b>-545</b>	<b>61</b>	<b>73</b>	<b>8</b>	<b>-71</b>	<b>1</b>
IRAP privata	-30	11	6	-18	133	223	-573	-43	127	54	-85	73
IRAP pubblica	184	69	2	64	-109	18	28	104	-54	-46	14	-72
<b>Totale entrate territoriali</b>	<b>147</b>	<b>89</b>	<b>-59</b>	<b>73</b>	<b>34</b>	<b>300</b>	<b>-599</b>	<b>61</b>	<b>97</b>	<b>27</b>	<b>-42</b>	<b>15</b>

Accertamenti (in milioni di euro)	Variazioni percentuali											
	Gen 2009-2010	Feb 2009-2010	Mar 2009-2010	Apr 2009-2010	Mag 2009-2010	Giu 2009-2010	Lug 2009-2010	Ago 2009-2010	Set 2009-2010	Ott 2009-2010	Nov 2009-2010	Dic 2009-2010
<b>Addizionale regionale IRE</b>	<b>-3,0%</b>	<b>1,8%</b>	<b>-8,1%</b>	<b>3,2%</b>	<b>1,4%</b>	<b>5,3%</b>	<b>-3,4%</b>	<b>1,0%</b>	<b>1,9%</b>	<b>3,7%</b>	<b>4,2%</b>	<b>1,7%</b>
Addizionale regionale IRE (dip. settore privato e lav. autonomi)	-2,8%	0,8%	0,7%	-0,3%	-0,7%	3,9%	-7,9%	-4,0%	0,8%	1,0%	0,6%	-3,0%
Addizionale regionale IRE (dip. settore pubblico)	-4,5%	3,2%	-18,5%	6,8%	3,5%	7,8%	7,7%	12,5%	3,1%	7,0%	8,5%	6,8%
<b>Addizionale comunale IRE</b>	<b>-4,3%</b>	<b>0,8%</b>	<b>-13,4%</b>	<b>3,0%</b>	<b>0,4%</b>	<b>4,6%</b>	<b>-4,0%</b>	<b>-2,7%</b>	<b>3,8%</b>	<b>-2,7%</b>	<b>0,4%</b>	<b>1,3%</b>
Addizionale comunale IRE (dip. settore privato e lav. autonomi)	-4,8%	-1,4%	-1,2%	3,0%	-3,2%	4,0%	-7,5%	-5,9%	3,8%	-8,4%	-4,2%	-3,9%
Addizionale comunale IRE (dip. settore pubblico)	4,0%	4,0%	-26,9%	6,7%	4,8%	5,8%	5,8%	5,7%	9,1%	5,6%	6,7%	7,8%
<b>IRAP</b>	<b>12,3%</b>	<b>9,8%</b>	<b>0,7%</b>	<b>5,1%</b>	<b>2,3%</b>	<b>4,8%</b>	<b>-13,0%</b>	<b>2,3%</b>	<b>4,1%</b>	<b>0,5%</b>	<b>-0,6%</b>	<b>0,1%</b>
IRAP privata	-18,5%	7,7%	2,0%	-13,2%	78,2%	5,3%	-17,2%	-2,2%	14,1%	7,5%	-0,8%	19,5%
IRAP pubblica	16,9%	10,2%	0,2%	8,4%	-12,7%	2,3%	3,3%	15,5%	-6,2%	-5,9%	1,8%	-6,7%
<b>Totale entrate territoriali</b>	<b>10,0%</b>	<b>6,5%</b>	<b>-3,2%</b>	<b>4,2%</b>	<b>1,8%</b>	<b>4,9%</b>	<b>-10,5%</b>	<b>1,5%</b>	<b>3,5%</b>	<b>1,1%</b>	<b>-0,3%</b>	<b>0,6%</b>



## SEZIONE IV

ENTRATE TRIBUTARIE ERARIALI:  
INCASSI

Nel presente bollettino è stata modificata la serie storica mensile degli incassi del Bilancio dello Stato per l'anno 2008, per tener conto delle rettifiche delle quietanze di pertinenza della regione autonoma Friuli-Venezia Giulia, già emesse in favore del bilancio dello Stato. Si ricorda infatti che ai sensi dell'articolo 1 del decreto legislativo 31 luglio 2007, n. 137, recante "Norme di attuazione dello statuto speciale della in materia di finanza regionale" e dell'articolo 10, comma 2, del DM 17 ottobre 2008, le quote dei proventi erariali spettanti alla regione autonoma Friuli-Venezia Giulia, sono riversate dalla struttura di gestione direttamente alla regione sul conto infruttifero ordinario, intestato alla regione medesima, istituito presso la tesoreria centrale dello Stato. Tali operazioni, realizzate dagli Uffici competenti, sono state recepite a rettifica del dato degli incassi del rendiconto generale dello Stato per l'anno 2008.

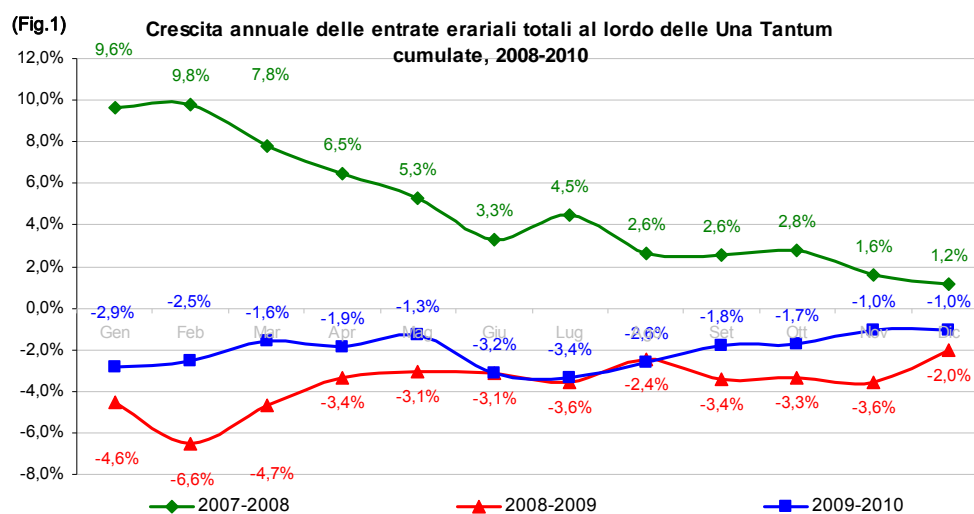
**Incassi totali**

Le informazioni contenute nella presente sezione del bollettino si riferiscono agli incassi registrati sul bilancio dello Stato. Nel periodo gennaio-dicembre 2010, al lordo delle imposte una tantum, sono stati registrati incassi per un totale di 409.730 milioni di euro a fronte dei 414.010 milioni di euro incassati nello stesso periodo del 2009 (-4.280 milioni di euro, pari al -1,0%).

Nel solo mese di dicembre 2010 sono stati incassati 83.044 milioni di euro (-868 milioni di euro, pari al -1,0%). La **variazione tendenziale relativamente al periodo gennaio-dicembre del 2010 è pari a -1,0%** (linea blu), in linea con la **variazione congiunturale poiché gli incassi relativi al periodo gennaio novembre 2010 si erano**

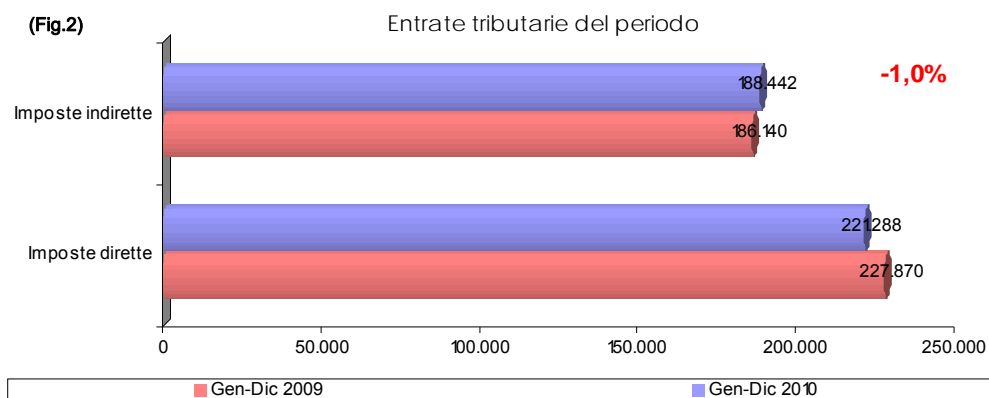

attestati al **-1,0%**. Il dato relativo agli incassi tributari è da considerarsi provvisorio in quanto non tiene conto delle rettifiche di quietanza correlate all'operazione dell'acconto IVA di dicembre il cui versamento è interamente imputato al capitolo 1203, articolo 1.

#### *Analisi dei flussi del periodo*

*Imposte dirette.* Gli incassi del periodo gennaio-dicembre 2010 per le sole imposte dirette ammontano a 221.288 milioni di euro (-6.582 milioni di euro, pari al -2,9%). Risultano in consistente crescita le entrate generate dall'IRE che risultano di 166.680 milioni di euro (+6.747 milioni di euro, pari al +4,2%). La componente ritenute ha generato introiti per 138.944 milioni di euro (+3.910 milioni di euro, pari al +2,9%): di cui 61.634 milioni di euro (+2.987 milioni di euro, pari al +5,1%) per le ritenute sui dipendenti statali, 63.752 milioni di euro (+857 milioni di euro, pari al +1,4%) per le ritenute sui dipendenti non statali e 13.558 milioni di euro (+66 milioni di euro, pari al +0,5%) per quelle sui lavoratori autonomi. Dagli incassi da autoliquidazione IRE sono affluiti 24.671 milioni di euro (+1.895 milioni di euro, pari al +8,3%): dal saldo 2009 si è incassato 6.620 milioni di euro (+769 milioni di euro, pari al +13,1%), e dall'acconto 2010 18.051 milioni di euro (+1.126 milioni di euro, pari al +6,7%). L'IRES ha evidenziato una lieve flessione risultando pari a 38.520 milioni di euro (-251 milioni di euro, pari al -0,6%): la componente di autoliquidazione IRES è pari a 37.062 milioni di euro (-352 milioni di euro, pari al -0,9%), dal saldo 2009 si è incassato 9.103 milioni di euro (-1.015 milioni di euro, pari al -10,0%), dall'acconto 2010 invece 27.959 milioni di euro (+663 milioni di euro, pari al +2,4%). L'imposta sostitutiva delle imposte sui redditi nonché ritenute su interessi e altri redditi di capitale ha generato incassi per 6.366 milioni di euro (-5.970 milioni di euro, pari al -48,4%). L'imposta sulle riserve matematiche rami vita assicurazioni risulta di 1.332 milioni di euro (+223 milioni di euro, pari al +20,1%), l'imposta sui redditi da capitale e sulle plusvalenze è di 867 milioni di euro (+262 milioni di euro, pari al +43,3%).

*Imposte indirette.* Nel periodo gennaio-dicembre 2010 le imposte indirette ammontano a 188.442 milioni di euro (+2.302 milioni di euro, pari al +1,2%). Il gettito dell'IVA segnala un consistente recupero rispetto al periodo precedente generando incassi per 116.390 milioni di euro (+4.667 milioni di euro, pari al +4,2%): 100.351 milioni di euro (+1.180 milioni di euro, pari al +1,2%) derivano dal prelievo sugli scambi interni e 14.187 milioni di euro (+3.074 milioni di euro, pari al +27,7%) dal prelievo sulle importazioni. Tra le altre imposte indirette si segnala la flessione dell'imposta di fabbricazione sugli oli minerali il cui gettito si è attestato sui 20.001 milioni di euro (–826 milioni di euro, pari al –4,0%), il recupero degli incassi derivanti dall'imposta sul consumo dei tabacchi che ammonta a 10.757 milioni di euro (+413 milioni di euro, pari al +4,0%) e la riduzione dell'imposta di consumo sul gas metano, risultata di 3.856 milioni di euro (–502 milioni di euro, pari al –11,5%). L'imposta sul complesso dei giochi ha fatto registrare incassi per 12.374 milioni di euro (–1.084 milioni di euro, pari al –8,1%).

#### *Analisi dei flussi del mese*

Gli incassi del mese di dicembre 2010 per le sole imposte dirette ammontano a 46.731 milioni di euro (–732 milioni di euro, pari al –1,5%). Le entrate generate dall'IRE sono di 28.682 milioni di euro (+2.174 milioni di euro, pari al +8,2%). La componente ritenute ammonta a 17.447 milioni di euro (+320 milioni di euro, pari al +1,9%): di cui 8.386 milioni di euro (+472 milioni di euro, pari al +6,0%) per le ritenute dei dipendenti statali, 7.328 milioni di euro (–129 milioni di euro, pari al –1,7%) per le

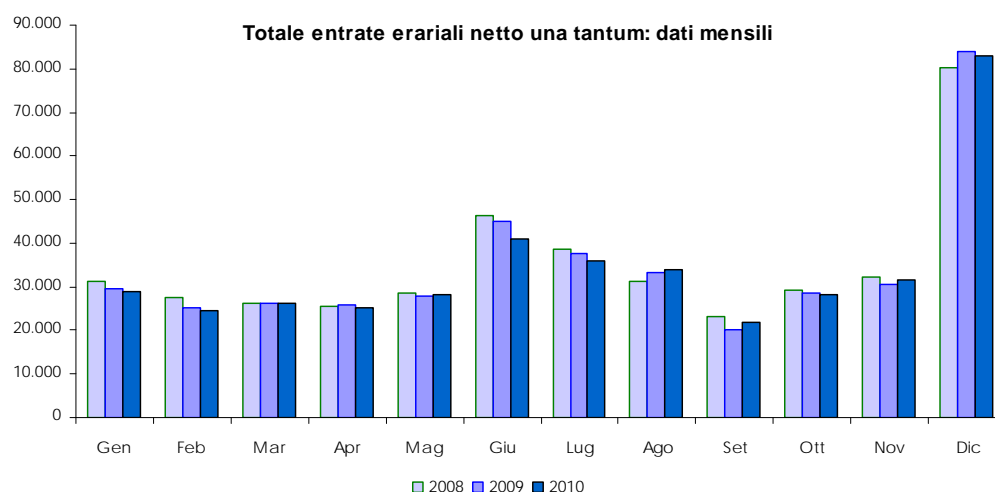

ritenute dei dipendenti non statali e 1.733 milioni di euro (–23 milioni di euro, pari al –1,3%) per quelle sui lavoratori autonomi. Gli incassi da autoliquidazione IRE del mese ammontano a 10.468 milioni di euro (+1.476 milioni di euro, pari al +16,4%), dal saldo 2009 si è incassato 505 milioni di euro (–42 milioni di euro, pari al –7,7%),

dall'acconto 2010 9.963 milioni di euro (+1.518 milioni di euro, pari al +18,0%). L'IRES è di 15.879 milioni di euro (+429 milioni di euro, pari al +2,8%). L'imposta sostitutiva delle imposte sui redditi nonché ritenute su interessi e altri redditi di capitale è pari a 603 milioni di euro (-15 milioni di euro, pari al -2,5%). L'imposta sui redditi da capitale e sulle plusvalenze è di 43 milioni di euro (-19 milioni di euro, pari al -30,6%).

Le imposte indirette del mese di dicembre 2010 ammontano a 36.313 milioni di euro (-136 milioni di euro, pari al -0,4%). Il gettito dell'IVA è di 19.599 milioni di euro (+69 milioni di euro, pari al +0,4%): 17.671 milioni di euro (-556 milioni di euro, pari al -3,1%) derivano dal prelievo sugli scambi interni e 1.605 milioni di euro (+511 milioni di euro, pari al +46,7%) derivano dal prelievo sulle importazioni. L'imposta di bollo ammonta a 2.512 milioni di euro (+11 milioni di euro, pari al +0,5%). L'imposta sulle assicurazioni ammonta a 1.645 milioni di euro (+318 milioni di euro, pari al +23,9%). L'imposta di fabbricazione sugli oli minerali ha generato incassi per 2.724 milioni di euro (+266 milioni di euro, pari al +10,8%). L'imposta sul consumo dei tabacchi ammonta a 1.342 milioni di euro (+320 milioni di euro, pari al +31,3%). L'imposta sul complesso dei giochi ammontano a 5.747 milioni di euro (-1.150 milioni di euro, pari al -16,7%).

## Totale entrate tributarie - dati cumulati mensili

<i>Incassi (in milioni di euro)</i>	<i>Consuntivo 2008</i>	<i>Consuntivo 2009</i>	<i>Preconsuntivo 2010</i>	<i>Variazioni assolute 2009-2010</i>	<i>Variazioni % 2009-2010</i>
<b>Totale Gennaio - Dicembre</b>	<b>422.629</b>	<b>414.010</b>	<b>409.730</b>	<b>-4.280</b>	<b>-1,0%</b>
Gennaio	31.069	29.652	28.803	-849	-2,9%
Gennaio - Febbraio	58.702	54.852	53.467	-1.385	-2,5%
Gennaio - Marzo	84.929	80.942	79.655	-1.287	-1,6%
Gennaio - Aprile	110.471	106.750	104.770	-1.980	-1,9%
Gennaio - Maggio	139.035	134.738	132.998	-1.740	-1,3%
Gennaio - Giugno	185.639	179.796	174.114	-5.682	-3,2%
Gennaio - Luglio	225.744	217.700	210.329	-7.371	-3,4%
Gennaio - Agosto	257.047	250.797	244.205	-6.592	-2,6%
Gennaio - Settembre	280.436	270.899	266.018	-4.881	-1,8%
Gennaio - Ottobre	309.762	299.389	294.245	-5.144	-1,7%
Gennaio - Novembre	342.320	330.099	326.686	-3.413	-1,0%
Gennaio - Dicembre	422.629	414.010	409.730	-4.280	-1,0%
<b>Totale annuo</b>	<b>422.629</b>	<b>414.010</b>	<b>409.730</b>	<b>-4.280</b>	<b>-1,0%</b>

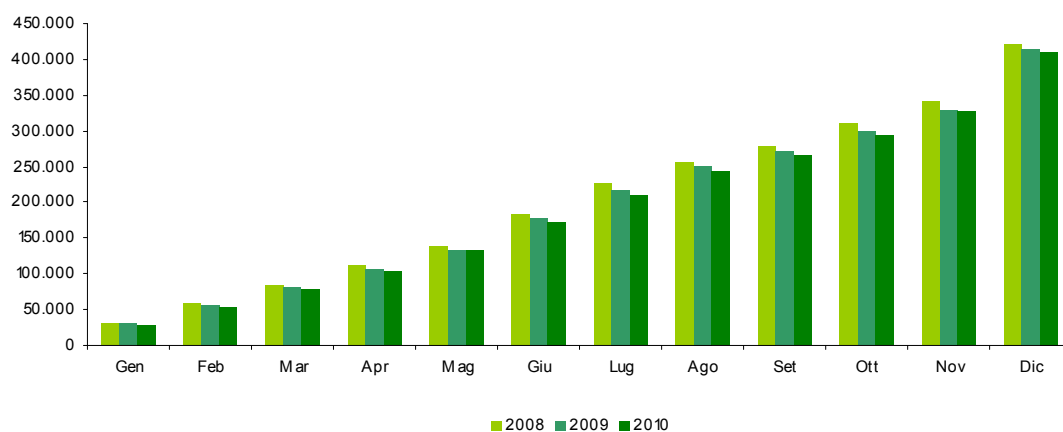

## Sintesi del bilancio dello Stato: Gennaio - Dicembre

Incassi (in milioni di euro)	Consuntivo		Preconsuntivo		Var. ass.		Var. %	
	Gen-Dic		Gen-Dic		Gen-Dic		Gen-Dic	
	2009		2010		2009-2010		2009-2010	
<b>Imposte dirette</b>								
IRE	159.933	166.680	6.747	4,2%				
IRES	38.771	38.520	-251	-0,6%				
Sost. redditi nonchè rit. su interessi e altri redditi di capit.	12.336	6.366	-5.970	-48,4%				
Sost. rival. beni d'impresa, smobil. fondi in sosp. d'imp.	9	2	-7	-77,8%				
Imp. sulle riserve matematiche rami vita assicurazioni	1.109	1.332	223	20,1%				
Sost. sui redditi da capitale e sulle plusvalenze	605	867	262	43,3%				
Sost. IRE, IRES e IRAP per rivalutaz. beni d'impresa	7	6	-1	-14,3%				
Altre dirette	15.100	7.515	-7.585	-50,2%				
<b>Imposte dirette</b>	<b>227.870</b>	<b>221.288</b>	<b>-6.582</b>	<b>-2,9%</b>				
<b>Imposte indirette</b>								
Registro	4.795	4.938	143	3,0%				
IVA	111.723	116.390	4.667	4,2%				
Bollo	5.731	5.462	-269	-4,7%				
Assicurazioni	3.606	3.340	-266	-7,4%				
Ipotecaria	2.077	2.029	-48	-2,3%				
Canoni di abbonamento radio e TV	1.661	1.698	37	2,2%				
Concessioni governative	1.605	1.609	4	0,2%				
Tasse automobilistiche	617	624	7	1,1%				
Imp. sugli spettacoli e sul gioco nelle case da gioco	51	49	-2	-3,9%				
Diritti catastali e di scritturato	954	915	-39	-4,1%				
Imp. di fabbricazione sugli spiriti	546	529	-17	-3,1%				
Imp. di fabbricazione sugli oli minerali	20.827	20.001	-826	-4,0%				
Imp. di fabbricazione sui gas incondensabili	490	528	38	7,8%				
Imp. energia elettrica e addiz. di cui al DL 51/88, art.6,c.7	1.355	1.314	-41	-3,0%				
Imp. di consumo sul gas metano	4.358	3.856	-502	-11,5%				
Imp. di consumo su oli lubrificanti e bitumi di petrolio	300	288	-12	-4,0%				
Tabacchi (imp. sul consumo)	10.344	10.757	413	4,0%				
Provento del lotto	5.868	4.855	-1.013	-17,3%				
Proventi delle attività di gioco	1.099	1.019	-80	-7,3%				
Apparecchi e congegni di gioco (DL 269/2003 art.39,c.13)	2.941	3.576	635	21,6%				
Altre indirette	5.192	4.665	-527	-10,2%				
<b>Imposte indirette</b>	<b>186.140</b>	<b>188.442</b>	<b>2.302</b>	<b>1,2%</b>				
<b>Totale entrate</b>	<b>414.010</b>	<b>409.730</b>	<b>-4.280</b>	<b>-1,0%</b>				

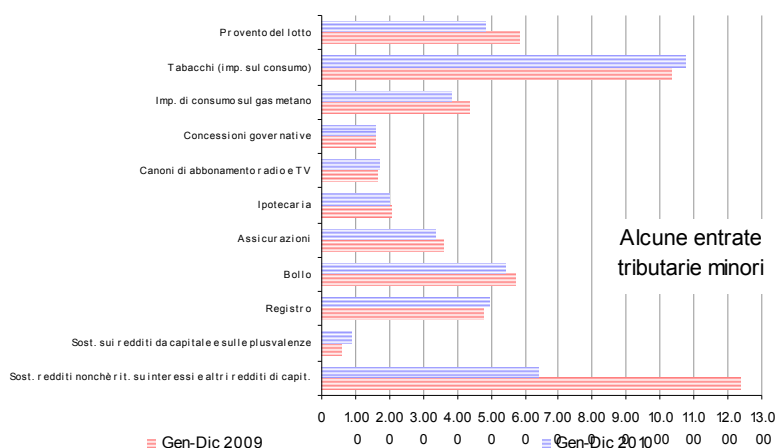
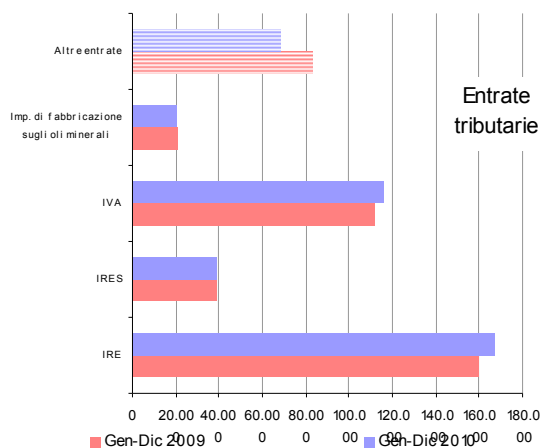

## Sintesi del bilancio dello Stato: Dicembre

Incassi (in milioni di euro)	Consuntivo		Preconsuntivo		Var. ass. Dic 2009-2010	Var. % Dic 2009-2010
	Dic	Dic	Dic	Dic		
	2009	2010	2009	2010		
<b>Imposte dirette</b>						
IRE	26.508	28.682	2.174	8,2%		
IRES	15.450	15.879	429	2,8%		
Sost. redditi nonchè rit. su interessi e altri redditi di capit.	618	603	-15	-2,4%		
Sost. rival. beni d'impresa, smobil. fondi in sosp. d'imp.	5		-5	-100,0%		
Imp. sulle riserve matematiche rami vita assicurazioni						
Sost. sui redditi da capitale e sulle plusvalenze	62	43	-19	-30,6%		
Sost. IRE, IRES e IRAP per rivalutaz. beni d'impresa	2	1	-1	-50,0%		
Altre dirette	4.818	1.523	-3.295	-68,4%		
<b>Imposte dirette</b>	<b>47.463</b>	<b>46.731</b>	<b>-732</b>	<b>-1,5%</b>		
<b>Imposte indirette</b>						
Registro	824	832	8	1,0%		
IVA	19.530	19.599	69	0,4%		
Bollo	2.501	2.512	11	0,4%		
Assicurazioni	1.327	1.645	318	24,0%		
Ipotecaria	358	348	-10	-2,8%		
Canoni di abbonamento radio e TV	11	13	2	18,2%		
Concessioni governative	143	131	-12	-8,4%		
Tasse automobilistiche	336	351	15	4,5%		
Imp. sugli spettacoli e sul gioco nelle case da gioco	3	5	2	66,7%		
Diritti catastali e di scritturato	146	142	-4	-2,7%		
Imp. di fabbricazione sugli spiriti	80	79	-1	-1,3%		
Imp. di fabbricazione sugli oli minerali	2.458	2.724	266	10,8%		
Imp. di fabbricazione sui gas incondensabili	73	82	9	12,3%		
Imp. energia elettrica e addiz. di cui al DL 51/88, art.6,c.7	165	169	4	2,4%		
Imp. di consumo sul gas metano	352	348	-4	-1,1%		
Imp. di consumo su oli lubrificanti e bitumi di petrolio	34	30	-4	-11,8%		
Tabacchi (imp. sul consumo)	1.022	1.342	320	31,3%		
Provento del lotto	4.345	3.710	-635	-14,6%		
Proventi delle attività di gioco	74	86	12	16,2%		
Apparecchi e congegni di gioco (DL 269/2003 art.39,c.13)	391	451	60	15,3%		
Altre indirette	2.275	1.714	-561	-24,7%		
<b>Imposte indirette</b>	<b>36.448</b>	<b>36.313</b>	<b>-135</b>	<b>-0,4%</b>		
<b>Totale entrate</b>	<b>83.911</b>	<b>83.044</b>	<b>-867</b>	<b>-1,0%</b>		

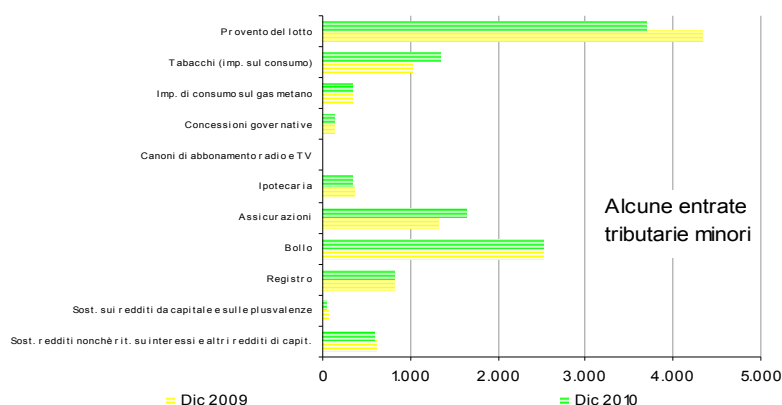
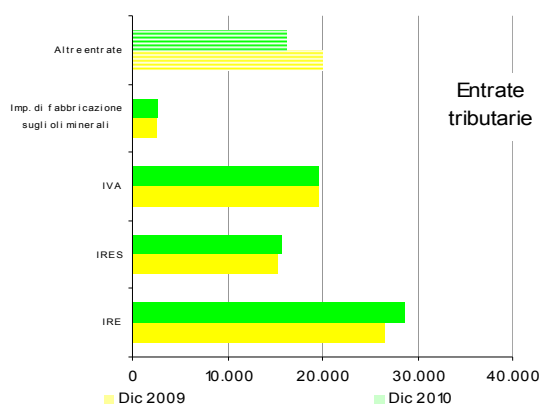

## Entrate tributarie erariali - dati mensili

Incassi (in milioni di euro)	Consuntivo											
	Gen 2009	Feb 2009	Mar 2009	Apr 2009	Mag 2009	Giu 2009	Lug 2009	Ago 2009	Set 2009	Ott 2009	Nov 2009	Dic 2009
<b>Imposte dirette</b>												
IRE	19.405	10.210	10.626	10.711	10.714	12.833	15.582	12.447	8.040	11.210	11.647	26.508
IRES	308	209	1.040	291	283	9.827	6.418	1.834	1.303	950	858	15.450
Sost. redditi nonchè rit. su interessi e altri redditi di capit.	493	1.513	444	1.693	452	2.902	669	303	326	2.651	272	618
Sost. rival. beni d'impresa, smobil. fondi in sosp. d'imp.						3	1					5
Imp. sulle riserve matematiche rami vita assicurazioni		4			4	1.092		4		5		
Sost. sui redditi da capitale e sulle plusvalenze	24	153	19	25	27	66	72	39	30	40	48	62
Sost. IRE, IRES e IRAP per rivalutaz. beni d'impresa		1		1	1	1	1					2
Altre dirette	248	230	277	169	192	5.931	1.648	578	176	384	449	4.818
<b>Imposte dirette</b>	<b>20.478</b>	<b>12.320</b>	<b>12.406</b>	<b>12.890</b>	<b>11.673</b>	<b>32.655</b>	<b>24.391</b>	<b>15.205</b>	<b>9.875</b>	<b>15.240</b>	<b>13.274</b>	<b>47.463</b>
<b>Imposte indirette</b>												
Registro	376	393	372	376	352	359	471	350	190	376	356	824
IVA	4.692	7.071	8.267	7.370	11.115	7.413	8.120	12.727	5.809	8.054	11.555	19.530
Bollo	584	191	292	153	289	172	325	150	330	177	567	2.501
Assicurazioni	145	331	48	191	258	240	213	237	236	180	200	1.327
Ipotecaria	178	145	163	168	143	155	222	153	77	163	152	358
Canoni di abbonamento radio e TV	5	906	563	54	28	19	23	21	9	10	12	11
Concessioni governative	64	151	395	79	59	128	131	91	162	78	124	143
Tasse automobilistiche	23	67	23	9	19	40	15	9	21	40	15	336
Imp. sugli spettacoli e sul gioco nelle case da gioco	4	4	14	3	3	3	4	3	4	3	3	3
Diritti catastali e di scritturato	81	69	77	80	69	74	103	71	35	77	72	146
Imp. di fabbricazione sugli spiriti	51	35	37	46	44	41	50	47	29	40	46	80
Imp. di fabbricazione sugli oli minerali	1.646	1.550	1.566	1.671	1.924	1.623	1.648	1.802	1.479	1.692	1.768	2.458
Imp. di fabbricazione sui gas incondensabili	53	59	48	40	31	26	28	28	29	34	41	73
Imp. energia elettrica e addiz. di cui al DL 511/88 art. 6, c. 7	94	95	305	75	77	84	87	90	92	94	97	165
Imp. di consumo sul gas metano	5	278	285	1.070	346	335	333	335	335	340	344	352
Imp. di consumo su oli lubrificanti e bitumi di petrolio	4	22	19	24	30	26	28	31	35	15	32	34
Tabacchi (imp. sul consumo)	858	763	749	783	856	818	924	990	845	890	846	1.022
Provento del lotto	71	138	113	81	154	220	216	90	129	141	170	4.345
Proventi delle attività di gioco	67	62	69	64	67	79	113	217	99	113	75	74
Apparecchi e congegni di gioco (DL 269/2003 art. 39, c. 13)	25	390	121	375	136	360	254	248	144	350	147	391
Altre indirette	148	160	158	206	315	188	205	202	138	383	814	2.275
<b>Imposte indirette</b>	<b>9.174</b>	<b>12.880</b>	<b>13.684</b>	<b>12.918</b>	<b>16.315</b>	<b>12.403</b>	<b>13.513</b>	<b>17.892</b>	<b>10.227</b>	<b>13.250</b>	<b>17.436</b>	<b>36.448</b>
<b>Totale entrate</b>	<b>29.652</b>	<b>25.200</b>	<b>26.090</b>	<b>25.808</b>	<b>27.988</b>	<b>45.058</b>	<b>37.904</b>	<b>33.097</b>	<b>20.102</b>	<b>28.490</b>	<b>30.710</b>	<b>83.911</b>

Incassi (in milioni di euro)	Preconsuntivo											
	Gen 2010	Feb 2010	Mar 2010	Apr 2010	Mag 2010	Giu 2010	Lug 2010	Ago 2010	Set 2010	Ott 2010	Nov 2010	Dic 2010
<b>Imposte dirette</b>												
IRE	19.731	10.373	10.808	10.964	11.078	13.743	15.684	12.701	8.719	12.002	12.195	28.682
IRES	336	224	727	233	237	10.516	4.672	1.940	1.713	1.196	847	15.879
Sost. redditi nonchè rit. su interessi e altri redditi di capit.	315	335	408	787	331	1.087	567	299	369	1.006	259	603
Sost. rival. beni d'impresa, smobil. fondi in sosp. d'imp.				2								
Imp. sulle riserve matematiche rami vita assicurazioni						1.284	48					
Sost. sui redditi da capitale e sulle plusvalenze	35	402	30	26	36	81	60	42	31	35	46	43
Sost. IRE, IRES e IRAP per rivalutaz. beni d'impresa		1	1		1	1			1			1
Altre dirette	226	335	138	189	187	1.758	1.218	385	194	416	946	1.523
<b>Imposte dirette</b>	<b>20.643</b>	<b>11.670</b>	<b>12.112</b>	<b>12.201</b>	<b>11.870</b>	<b>28.470</b>	<b>22.249</b>	<b>15.367</b>	<b>11.027</b>	<b>14.655</b>	<b>14.293</b>	<b>46.731</b>
<b>Imposte indirette</b>												
Registro	343	493	396	358	371	370	434	405	197	357	382	832
IVA	4.652	7.044	8.489	7.960	11.588	7.897	8.984	13.135	6.351	8.480	12.211	19.599
Bollo	540	164	301	154	261	180	321	168	237	158	466	2.512
Assicurazioni	4	336	37	30	57	169	193	225	275	156	213	1.645
Ipotecaria	166	197	162	152	150	159	180	157	75	133	150	348
Canoni di abbonamento radio e TV	9	915	587	49	26	18	21	26	10	8	16	13
Concessioni governative	57	161	398	81	124	73	75	152	141	88	128	131
Tasse automobilistiche	22	68	25	10	18	40	13	9	18	37	13	351
Imp. sugli spettacoli e sul gioco nelle case da gioco	3	3	13	3	3	3	3	3	4	3	3	5
Diritti catastali e di scritturato	76	77	77	72	71	74	85	72	34	63	72	142
Imp. di fabbricazione sugli spiriti	36	33	36	51	43	41	51	44	28	42	45	79
Imp. di fabbricazione sugli oli minerali	926	1.475	1.516	1.749	1.634	1.595	1.607	1.833	1.531	1.695	1.716	2.724
Imp. di fabbricazione sui gas incondensabili	37	58	53	51	35	31	34	33	34	38	42	82
Imp. energia elettrica e addiz. di cui al DL 511/88 art. 6, c. 7	99	101	230	72	83	88	91	93	96	96	96	169
Imp. di consumo sul gas metano	9	315	317	578	306	318	331	334	330	335	335	348
Imp. di consumo su oli lubrificanti e bitumi di petrolio	1	21	17	22	29	28	28	31	31	17	33	30
Tabacchi (imp. sul consumo)	891	732	724	853	854	835	935	961	902	904	824	1.342
Provento del lotto	9	107	125	104	148	58	122	103	20	156	193	3.710
Proventi delle attività di gioco	109	87	68	79	63	58	53	71	124	122	99	86
Apparecchi e congegni di gioco (DL 269/2003 art. 39, c. 13)	37	456	331	296	175	437	183	441	186	405	178	451
Altre indirette	134	151	174	190	319	174	222	213	162	279	933	1.714
<b>Imposte indirette</b>	<b>8.160</b>	<b>12.994</b>	<b>14.076</b>	<b>12.914</b>	<b>16.358</b>	<b>12.646</b>	<b>13.966</b>	<b>18.509</b>	<b>10.786</b>	<b>13.572</b>	<b>18.148</b>	<b>36.313</b>
<b>Totale entrate</b>	<b>28.803</b>	<b>24.664</b>	<b>26.188</b>	<b>25.115</b>	<b>28.228</b>	<b>41.116</b>	<b>36.215</b>	<b>33.876</b>	<b>21.813</b>	<b>28.227</b>	<b>32.441</b>	<b>83.044</b>



## Entrate tributarie erariali - variazioni mensili

Incassi (in milioni di euro)	Variazioni assolute											
	Gen	Feb	Mar	Apr	Mag	Giu	Lug	Ago	Set	Ott	Nov	Dic
	2009-2010	2009-2010	2009-2010	2009-2010	2009-2010	2009-2010	2009-2010	2009-2010	2009-2010	2009-2010	2009-2010	2009-2010
<b>Imposte dirette</b>												
IRE	326	163	182	253	364	910	102	254	679	792	548	2.174
IRES	28	15	-313	-58	-46	689	-1.746	106	410	246	-11	429
Sost. redditi nonchè rit. su interessi e altri redditi di capit.	-178	-1.178	-36	-906	-121	-1.815	-102	-4	43	-1.645	-13	-15
Sost. rival. beni d'impresa, sm.obli. fondi in sosp. d'imp.				2		-3	-1					-5
Imp. sulle riserve matematiche rami vita assicurazioni		-4			-4	192	48	-4		-5		
Sost. sui redditi da capitale e sulle plusvalenze	11	249	11	1	9	15	-12	3	1	-5	-2	-19
Sost. IRE, IRES e IRAP per rivalutaz. beni d'impresa			1	-1			-1		1			-1
Altre dirette	-22	105	-139	20	-5	-4.173	-430	-193	18	32	497	-3.295
<b>Imposte dirette</b>	<b>165</b>	<b>-650</b>	<b>-294</b>	<b>-689</b>	<b>197</b>	<b>-4.185</b>	<b>-2.142</b>	<b>162</b>	<b>1.152</b>	<b>-585</b>	<b>1.019</b>	<b>-732</b>
<b>Imposte indirette</b>												
Registro	-33	100	24	-18	19	11	-37	55	7	-19	26	8
IVA	-40	-27	222	590	473	484	864	408	542	426	656	69
Bollo	-44	-27	9	1	-28	8	-4	18	-93	-19	-101	11
Assicurazioni	-141	5	-11	-161	-201	-71	-20	-12	39	-24	13	318
Ipotecaria	-12	52	-1	-16	7	4	-42	4	-2	-30	-2	-10
Canoni di abbonamento radio e TV	4	9	24	-5	-2	-1	-2	5	1	-2	4	2
Concessioni governative	-7	10	3	2	65	-55	-56	61	-21	10	4	-12
Tasse automobilistiche	-1	1	2	1	-1		-2		-3	-3	-2	15
Imp. sugli spettacoli e sul gioco nelle case da gioco	-1	-1	-1				-1					2
Diritti catastali e di scritturato	-5	8		-8	2		-18	1	-1	-14		-4
Imp. di fabbricazione sugli spiriti	-15	-2	-1	5	-1		1	-3	-1	2	-1	-1
Imp. di fabbricazione sugli oli minerali	-720	-75	-50	78	-290	-28	-41	31	52	3	-52	266
Imp. di fabbricazione sui gas incondensabili	-16	-1	5	11	4	5	6	5	5	4	1	9
Imp. energia elettrica e addiz. di cui al DL511/88 art.6,c.7	5	6	-75	-3	6	4	4	3	4	2	-1	4
Imp. di consumo sul gas metano	4	37	32	-492	-40	-17	-2	-1	-5	-5	-9	-4
Imp. di consumo su oli lubrificanti e bitumi di petrolio	-3	-1	-2	-2	-1	2		-4	2	1	1	-4
Tabacchi (imp. sul consumo)	33	-31	-25	70	-2	17	11	-29	57	14	-22	320
Provento del lotto	-62	-31	12	23	-6	-162	-94	13	-109	15	23	-635
Proventi delle attività di gioco	42	25	-1	15	-4	-21	-60	-146	25	9	24	12
Apparecchi e congegni di gioco(DL 26/9/2003 art.39,c.13)	12	66	210	-79	39	77	-71	193	42	55	31	60
Altre indirette	-14	-9	16	-16	4	-14	17	11	24	-104	119	-561
<b>Imposte indirette</b>	<b>-1.014</b>	<b>114</b>	<b>392</b>	<b>-4</b>	<b>43</b>	<b>243</b>	<b>453</b>	<b>617</b>	<b>559</b>	<b>322</b>	<b>712</b>	<b>-135</b>
<b>Totale entrate</b>	<b>-849</b>	<b>-536</b>	<b>98</b>	<b>-693</b>	<b>240</b>	<b>-3.942</b>	<b>-1.689</b>	<b>779</b>	<b>1.711</b>	<b>-263</b>	<b>1.731</b>	<b>-867</b>

Incassi (in milioni di euro)	Variazioni percentuali											
	Gen	Feb	Mar	Apr	Mag	Giu	Lug	Ago	Set	Ott	Nov	Dic
	2009-2010	2009-2010	2009-2010	2009-2010	2009-2010	2009-2010	2009-2010	2009-2010	2009-2010	2009-2010	2009-2010	2009-2010
<b>Imposte dirette</b>												
IRE	1,7%	1,6%	1,7%	2,4%	3,4%	7,1%	0,7%	2,0%	8,4%	7,1%	4,7%	8,2%
IRES	9,1%	7,2%	-30,1%	-19,9%	-16,3%	7,0%	-27,2%	5,8%	31,5%	25,9%	-1,3%	2,8%
Sost. redditi nonchè rit. su interessi e altri redditi di capit.	-36,1%	-77,9%	-8,1%	-53,5%	-26,8%	-62,5%	-15,2%	-1,3%	13,2%	-62,1%	-4,8%	-2,4%
Sost. rival. beni d'impresa, sm.obli. fondi in sosp. d'imp.				100,0%		-100,0%	-100,0%			-100,0%		-100,0%
Imp. sulle riserve matematiche rami vita assicurazioni		-100,0%			-100,0%	10,0%	10,0%	-100,0%				
Sost. sui redditi da capitale e sulle plusvalenze	45,8%	162,7%	57,9%	4,0%	33,3%	22,7%	-16,7%	7,7%	3,3%	-12,5%	-4,2%	-30,6%
Sost. IRE, IRES e IRAP per rivalutaz. beni d'impresa			100,0%	-100,0%			-100,0%		100,0%			-50,0%
Altre dirette	-8,9%	45,7%	-50,2%	11,8%	-2,6%	-70,4%	-26,1%	-33,4%	10,2%	8,3%	110,7%	-68,4%
<b>Imposte dirette</b>	<b>0,8%</b>	<b>-5,3%</b>	<b>-2,4%</b>	<b>-5,3%</b>	<b>1,7%</b>	<b>-12,8%</b>	<b>-8,8%</b>	<b>1,1%</b>	<b>11,7%</b>	<b>-3,8%</b>	<b>7,7%</b>	<b>-1,5%</b>
<b>Imposte indirette</b>												
Registro	-8,8%	25,4%	6,5%	-4,8%	5,4%	3,1%	-7,9%	15,7%	3,7%	-5,1%	7,3%	1,0%
IVA	-0,9%	-0,4%	2,7%	8,0%	4,3%	6,5%	10,6%	3,2%	9,3%	5,3%	5,7%	0,4%
Bollo	-7,5%	-14,1%	3,1%	0,7%	-9,7%	4,7%	-1,2%	12,0%	-28,2%	-10,7%	-17,8%	0,4%
Assicurazioni	-97,2%	1,5%	-22,9%	-84,3%	-77,9%	-29,6%	-9,4%	-5,1%	16,5%	-13,3%	6,5%	24,0%
Ipotecaria	-6,7%	35,9%	-0,6%	-9,5%	4,9%	2,6%	-18,9%	2,6%	-2,6%	-18,4%	-1,3%	-2,8%
Canoni di abbonamento radio e TV	80,0%	1,0%	4,3%	-9,3%	-7,1%	-5,3%	-8,7%	23,8%	11,1%	-20,0%	33,3%	18,2%
Concessioni governative	-10,9%	6,6%	0,8%	2,5%	110,2%	-43,0%	-42,7%	67,0%	-13,0%	12,8%	3,2%	-8,4%
Tasse automobilistiche	-4,3%	1,5%	8,7%	11,1%	-5,3%		-13,3%		-14,3%	-7,5%	-13,3%	4,5%
Imp. sugli spettacoli e sul gioco nelle case da gioco	-25,0%	-25,0%	-7,1%				-25,0%					66,7%
Diritti catastali e di scritturato	-6,2%	11,6%		-10,0%	2,9%		-17,5%	1,4%	-2,9%	-18,2%		-2,7%
Imp. di fabbricazione sugli spiriti	-29,4%	-5,7%	-2,7%	10,9%	-2,3%		2,0%	-6,4%	-3,4%	5,0%	-2,2%	-1,3%
Imp. di fabbricazione sugli oli minerali	-43,7%	-4,8%	-3,2%	4,7%	-15,1%	-1,7%	-2,5%	1,7%	3,5%	0,2%	-2,9%	10,8%
Imp. di fabbricazione sui gas incondensabili	-30,2%	-1,7%	10,4%	27,5%	12,9%	19,2%	21,4%	17,9%	17,2%	11,8%	2,4%	12,3%
Imp. energia elettrica e addiz. di cui al DL511/88 art.6,c.7	5,3%	6,3%	-24,6%	-4,0%	7,8%	4,8%	4,6%	3,3%	4,3%	2,1%	-1,0%	2,4%
Imp. di consumo sul gas metano	80,0%	13,3%	11,2%	-46,0%	-11,6%	-5,1%	-0,6%	-0,3%	-1,5%	-1,5%	-2,6%	-1,1%
Imp. di consumo su oli lubrificanti e bitumi di petrolio	-75,0%	-4,5%	-10,5%	-8,3%	-3,3%	7,7%		-11,4%	13,3%	3,1%	-11,8%	
Tabacchi (imp. sul consumo)	3,8%	-4,1%	-3,3%	8,9%	-0,2%	2,1%	1,2%	-2,9%	6,7%	1,6%	-2,6%	31,3%
Provento del lotto	-87,3%	-22,5%	10,6%	28,4%	-3,9%	-73,6%	-43,5%	14,4%	-84,5%	10,6%	13,5%	-14,6%
Proventi delle attività di gioco	62,7%	40,3%	-1,4%	23,4%	-6,0%	-26,6%	-53,1%	-67,3%	25,3%	8,0%	32,0%	16,2%
Apparecchi e congegni di gioco(DL 26/9/2003 art.39,c.13)	48,0%	16,9%	173,6%	-21,1%	28,7%	21,4%	-28,0%	77,8%	29,2%	15,7%	21,1%	15,3%
Altre indirette	-9,5%	-5,6%	10,1%	-7,8%	1,3%	-7,4%	8,3%	5,4%	17,4%	-27,2%	14,6%	-24,7%
<b>Imposte indirette</b>	<b>-11,1%</b>	<b>0,9%</b>	<b>2,9%</b>	<b>0,3%</b>	<b>2,0%</b>	<b>3,4%</b>	<b>3,4%</b>	<b>3,4%</b>	<b>5,5%</b>	<b>2,4%</b>	<b>4,1%</b>	<b>-0,4%</b>
<b>Totale entrate</b>	<b>-2,9%</b>	<b>-2,1%</b>	<b>0,4%</b>	<b>-2,7%</b>	<b>0,9%</b>	<b>-8,7%</b>	<b>-4,5%</b>	<b>2,4%</b>	<b>8,5%</b>	<b>-0,9%</b>	<b>5,6%</b>	<b>-1,0%</b>

## Entrate tributarie erariali: alcune disaggregazioni

## Dati mensili

Incassi (in milioni di euro)	Consuntivo											
	Gen 2009	Feb 2009	Mar 2009	Apr 2009	Mag 2009	Giu 2009	Lug 2009	Ago 2009	Set 2009	Ott 2009	Nov 2009	Dic 2009
<b>IRE: ritenute</b>												
Ritenute dipendenti statali	8.303	4.441	4.624	4.628	4.079	4.422	4.226	3.973	2.565	4.706	4.766	7.914
Ritenute dipendenti non statali	9.513	4.559	4.667	4.797	5.285	4.717	6.086	3.835	3.300	4.193	4.486	7.457
Ritenute lavoratori autonomi	1.327	1.007	1.117	1.080	1.085	1.042	1.054	1.272	788	903	1.061	1.756
<b>Totale ritenute</b>	<b>19.143</b>	<b>10.007</b>	<b>10.408</b>	<b>10.505</b>	<b>10.449</b>	<b>10.181</b>	<b>11.366</b>	<b>9.080</b>	<b>6.653</b>	<b>9.802</b>	<b>10.313</b>	<b>17.127</b>
<b>IRE: autoliquidazione</b>												
IRE saldo	17	13	13	12	15	823	1.410	1.305	639	610	447	547
IRE acconto	120	72	55	48	49	1.598	2.631	1.937	634	638	698	8.445
<b>Totale IRE</b>	<b>137</b>	<b>85</b>	<b>68</b>	<b>60</b>	<b>64</b>	<b>2.421</b>	<b>4.041</b>	<b>3.242</b>	<b>1.273</b>	<b>1.248</b>	<b>1.145</b>	<b>8.992</b>
<b>IRES: autoliquidazione</b>												
IRES saldo	90	57	161	121	79	3.975	3.162	770	583	442	310	368
IRES acconto	158	106	777	122	97	5.655	3.169	1.001	644	412	465	14.690
<b>Totale IRES</b>	<b>248</b>	<b>163</b>	<b>938</b>	<b>243</b>	<b>176</b>	<b>9.630</b>	<b>6.331</b>	<b>1.771</b>	<b>1.227</b>	<b>854</b>	<b>775</b>	<b>15.058</b>
<b>IVA: componenti</b>												
scambi interni	3.640	6.188	7.278	6.424	10.190	6.395	6.912	11.739	4.786	6.911	10.481	18.227
importazioni	964	811	886	854	803	892	1.056	854	934	1.016	949	1.094

Incassi (in milioni di euro)	Preconsuntivo											
	Gen 2010	Feb 2010	Mar 2010	Apr 2010	Mag 2010	Giu 2010	Lug 2010	Ago 2010	Set 2010	Ott 2010	Nov 2010	Dic 2010
<b>IRE: ritenute</b>												
Ritenute dipendenti statali	8.774	4.463	4.684	4.867	4.676	4.759	4.351	4.160	2.857	4.793	4.864	8.386
Ritenute dipendenti non statali	9.354	4.681	4.758	4.781	5.085	4.910	6.225	3.954	3.543	4.517	4.616	7.328
Ritenute lavoratori autonomi	1.307	970	1.103	1.115	1.113	1.083	1.061	1.266	839	916	1.052	1.733
<b>Totale ritenute</b>	<b>19.435</b>	<b>10.114</b>	<b>10.545</b>	<b>10.763</b>	<b>10.874</b>	<b>10.752</b>	<b>11.637</b>	<b>9.380</b>	<b>7.239</b>	<b>10.226</b>	<b>10.532</b>	<b>17.447</b>
<b>IRE: autoliquidazione</b>												
IRE saldo	23	18	17	14	16	1.116	1.592	1.456	708	670	485	505
IRE acconto	89	62	51	44	44	1.699	2.281	1.717	647	643	811	9.963
<b>Totale IRE</b>	<b>112</b>	<b>80</b>	<b>68</b>	<b>58</b>	<b>60</b>	<b>2.815</b>	<b>3.873</b>	<b>3.173</b>	<b>1.355</b>	<b>1.313</b>	<b>1.296</b>	<b>10.468</b>
<b>IRES: autoliquidazione</b>												
IRES saldo	44	60	84	40	51	4.207	1.880	822	690	479	308	438
IRES acconto	220	95	568	84	95	6.147	2.704	1.002	941	569	429	15.105
<b>Totale IRES</b>	<b>264</b>	<b>155</b>	<b>652</b>	<b>124</b>	<b>146</b>	<b>10.354</b>	<b>4.584</b>	<b>1.824</b>	<b>1.631</b>	<b>1.048</b>	<b>737</b>	<b>15.543</b>
<b>IVA: componenti</b>												
scambi interni	3.722	6.089	7.125	6.766	10.357	6.676	7.509	11.712	4.990	7.096	10.638	17.671
importazioni	835	845	1.197	1.063	1.109	1.078	1.308	1.283	1.255	1.247	1.362	1.605

### Entrate tributarie erariali: alcune disaggregazioni

#### Variazioni mensili

Incassi (in milioni di euro)	Variazioni assolute											
	Gen 2009-2010	Feb 2009-2010	Mar 2009-2010	Apr 2009-2010	Mag 2009-2010	Giu 2009-2010	Lug 2009-2010	Ago 2009-2010	Set 2009-2010	Ott 2009-2010	Nov 2009-2010	Dic 2009-2010
<b>IRE: ritenute</b>												
Ritenute dipendenti statali	471	22	60	239	597	337	125	187	292	87	98	472
Ritenute dipendenti non statali	-159	122	91	-16	-200	193	139	119	243	324	130	-129
Ritenute lavoratori autonomi	-20	-37	-14	35	28	41	7	-6	51	13	-9	-23
<b>Totale ritenute</b>	<b>292</b>	<b>107</b>	<b>137</b>	<b>258</b>	<b>425</b>	<b>571</b>	<b>271</b>	<b>300</b>	<b>586</b>	<b>424</b>	<b>219</b>	<b>320</b>
<b>IRE: autoliquidazione</b>												
IRE saldo	6	5	4	2	1	293	182	151	69	60	38	-42
IRE acconto	-31	-10	-4	-4	-5	101	-350	-220	13	5	113	1.518
<b>Totale IRE</b>	<b>-25</b>	<b>-5</b>	<b>-2</b>	<b>-2</b>	<b>-4</b>	<b>394</b>	<b>-168</b>	<b>-69</b>	<b>82</b>	<b>65</b>	<b>151</b>	<b>1.476</b>
<b>IRES: autoliquidazione</b>												
IRES saldo	-46	3	-77	-81	-28	232	-1.282	52	107	37	-2	70
IRES acconto	62	-11	-209	-38	-2	492	-465	1	297	157	-36	415
<b>Totale IRES</b>	<b>16</b>	<b>-8</b>	<b>-286</b>	<b>-119</b>	<b>-30</b>	<b>724</b>	<b>-1.747</b>	<b>53</b>	<b>404</b>	<b>194</b>	<b>-38</b>	<b>485</b>
<b>IVA: componenti</b>												
scambi interni	82	-99	-153	342	167	281	597	-27	204	185	157	-556
importazioni	-129	34	311	209	306	186	252	429	321	231	413	511

Incassi (in milioni di euro)	Variazioni percentuali											
	Gen 2009-2010	Feb 2009-2010	Mar 2009-2010	Apr 2009-2010	Mag 2009-2010	Giu 2009-2010	Lug 2009-2010	Ago 2009-2010	Set 2009-2010	Ott 2009-2010	Nov 2009-2010	Dic 2009-2010
<b>IRE: ritenute</b>												
Ritenute dipendenti statali	5,7%	0,5%	1,3%	5,2%	14,6%	7,6%	3,0%	4,7%	11,4%	1,8%	2,1%	6,0%
Ritenute dipendenti non statali	-1,7%	2,7%	1,9%	-0,3%	-3,8%	4,1%	2,3%	3,1%	7,4%	7,7%	2,9%	-1,7%
Ritenute lavoratori autonomi	-1,5%	-3,7%	-1,3%	3,2%	2,6%	3,9%	0,7%	-0,5%	6,5%	1,4%	-0,8%	-1,3%
<b>Totale ritenute</b>	<b>1,5%</b>	<b>1,1%</b>	<b>1,3%</b>	<b>2,5%</b>	<b>4,1%</b>	<b>5,6%</b>	<b>2,4%</b>	<b>3,3%</b>	<b>8,8%</b>	<b>4,3%</b>	<b>2,1%</b>	<b>1,9%</b>
<b>IRE: autoliquidazione</b>												
IRE saldo	35,3%	38,5%	30,8%	16,7%	6,7%	35,6%	12,9%	11,6%	10,8%	9,8%	8,5%	-7,7%
IRE acconto	-25,8%	-13,9%	-7,3%	-8,3%	-10,2%	6,3%	-13,3%	-11,4%	2,1%	0,8%	16,2%	18,0%
<b>Totale IRE</b>	<b>-18,2%</b>	<b>-5,9%</b>	<b>-3,3%</b>	<b>-6,3%</b>	<b>16,3%</b>	<b>-4,2%</b>	<b>-2,1%</b>	<b>6,4%</b>	<b>5,2%</b>	<b>13,2%</b>	<b>16,4%</b>	
<b>IRES: autoliquidazione</b>												
IRES saldo	-51,1%	5,3%	-47,8%	-66,9%	-35,4%	5,8%	-40,5%	6,8%	18,4%	8,4%	-0,6%	19,0%
IRES acconto	39,2%	-10,4%	-26,9%	-31,1%	-2,1%	8,7%	-14,7%	0,1%	46,1%	38,1%	-7,7%	2,8%
<b>Totale IRES</b>	<b>6,5%</b>	<b>-4,9%</b>	<b>-30,5%</b>	<b>-49,0%</b>	<b>-17,0%</b>	<b>7,5%</b>	<b>-27,6%</b>	<b>3,0%</b>	<b>32,9%</b>	<b>22,7%</b>	<b>-4,9%</b>	<b>3,2%</b>
<b>IVA: componenti</b>												
scambi interni	2,3%	-1,6%	-2,1%	5,3%	1,6%	4,4%	8,6%	-0,2%	4,3%	2,7%	1,5%	-3,1%
importazioni	-13,4%	4,2%	35,1%	24,5%	38,1%	20,9%	23,9%	50,2%	34,4%	22,7%	43,5%	46,7%

## Totale entrate tributarie - dati mensili

<i>Incassi (in milioni di euro)</i>	<i>Consuntivo 2008</i>	<i>Consuntivo 2009</i>	<i>Preconsuntivo 2010</i>	<i>Variazioni assolute 2009-2010</i>	<i>Variazioni % 2009-2010</i>
<b>Totale Gennaio - Dicembre</b>	<b>422.629</b>	<b>414.010</b>	<b>409.730</b>	<b>-4.280</b>	<b>-1,0%</b>
Gennaio	31.069	29.652	28.803	-849	-2,9%
Febbraio	27.633	25.200	24.664	-536	-2,1%
Marzo	26.227	26.090	26.188	98	0,4%
Aprile	25.542	25.808	25.115	-693	-2,7%
Maggio	28.564	27.988	28.228	240	0,9%
Giugno	46.604	45.058	41.116	-3.942	-8,7%
Luglio	40.105	37.904	36.215	-1.689	-4,5%
Agosto	31.303	33.097	33.876	779	2,4%
Settembre	23.389	20.102	21.813	1.711	8,5%
Ottobre	29.326	28.490	28.227	-263	-0,9%
Novembre	32.558	30.710	32.441	1.731	5,6%
Dicembre	80.309	83.911	83.044	-867	-1,0%
<b>Totale annuo</b>	<b>422.629</b>	<b>414.010</b>	<b>409.730</b>	<b>-4.280</b>	<b>-1,0%</b>

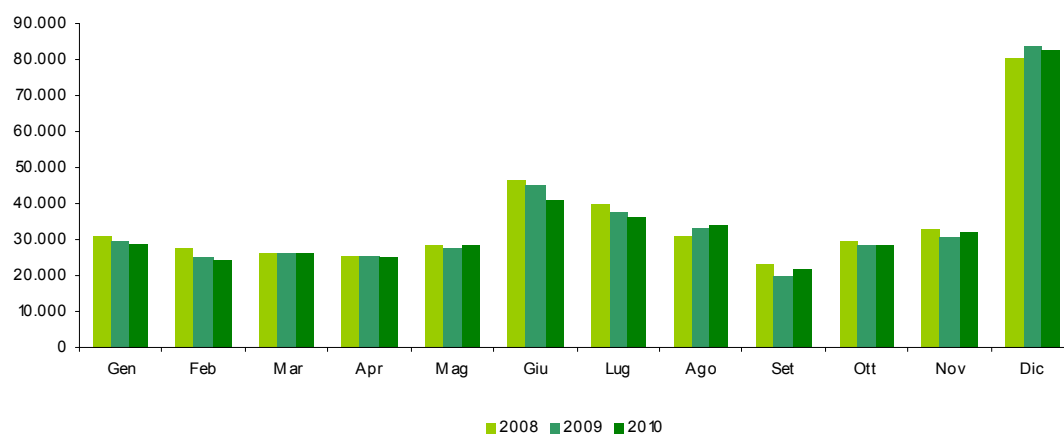

## Condono (L. 289/2002 e D.L. 282/2002)

## Sintesi del bilancio dello Stato: Gennaio - Dicembre

Incassi (condono) (in milioni di euro)	Consuntivo	Preconsuntivo	Var. ass.
	Gen-Dic 2009	Gen-Dic 2010	Gen-Dic 2009-2010
Sost. IRE, IRES e Irap per adeguamento magazzino iniz.	2		-2
Definizione dei ritardati o omessi versamenti di tributi			
Imp. dirette da definizione pendenze e controverse tribut.	245	132	-113
IRE - imposta e relativi interessi	20	34	14
IRES - imposta e relativi interessi	217	97	-120
ILOR - imposta e relativi interessi	3		-3
imp. diverse da IRE, IRES e ILOR e relativi interessi	5	1	-4
Definizione situazioni e pendenze sulle imp. indirette	26	26	
IVA	26	26	
registro			
altre tasse e imposte sugli affari			
canoni di abbonamento radio e TV			
Definizione dei carichi di ruolo progressi			
Somme relative alla chiusura di partite iva			
<b>Imposte dirette</b>	<b>247</b>	<b>132</b>	<b>-115</b>
<b>Imposte indirette</b>	<b>26</b>	<b>26</b>	
<b>Totale condono 2003-2004</b>	<b>273</b>	<b>158</b>	<b>-115</b>

## Sintesi del bilancio dello Stato: Dicembre

Incassi (condono) (in milioni di euro)	Consuntivo	Preconsuntivo	Var. ass.
	Dic 2009	Dic 2010	Dic 2009-2010
Sost. IRE, IRES e Irap per adeguamento magazzino iniz.	2		-2
Definizione dei ritardati o omessi versamenti di tributi			
Imp. dirette da definizione pendenze e controverse tribut.	48	55	7
IRE - imposta e relativi interessi	4	11	7
IRES - imposta e relativi interessi	40	43	3
ILOR - imposta e relativi interessi	3		-3
imp. diverse da IRE, IRES e ILOR e relativi interessi	1	1	
Definizione situazioni e pendenze sulle imp. indirette	4	3	-1
IVA	4	3	-1
registro			
altre tasse e imposte sugli affari			
canoni di abbonamento radio e TV			
Definizione dei carichi di ruolo progressi			
Somme relative alla chiusura di partite iva			
<b>Imposte dirette</b>	<b>50</b>	<b>55</b>	<b>5</b>
<b>Imposte indirette</b>	<b>4</b>	<b>3</b>	<b>-1</b>
<b>Totale condono 2003-2004</b>	<b>54</b>	<b>58</b>	<b>4</b>

## SEZIONE V

### CONFRONTO TRA GLI ACCERTAMENTI E GLI INCASSI

#### Premessa

Fin qui sono stati analizzati separatamente i flussi di entrata rilevati con il criterio della competenza e della cassa; questa sezione analizza i due flussi cercando di stabilire se vi è coerenza tra le due grandezze.

Questo tipo di analisi è necessaria poiché i due tipi di dati, benché si riferiscano allo stesso evento (l'imposizione tributaria), sono rilevati in due momenti diversi:

- L'accertamento, è la prima fase del processo di acquisizione al bilancio dello Stato delle entrate, in cui il presupposto e l'ammontare del credito sono associati al soggetto debitore. È l'operazione giuridico-contabile con cui l'Amministrazione appura la ragione del credito, la persona debitrice ed il relativo ammontare da iscrivere come competenza dell'esercizio;
- L'incasso, il versamento effettuato dagli agenti della riscossione, nei termini stabiliti dalle leggi e dai regolamenti, presso le Tesorerie dello Stato, è l'ultima fase del processo di acquisizione delle entrate.

Questi passaggi, temporalmente distinti, del processo di acquisizione delle entrate possono rendere i dati di accertamento e di incasso non coerenti tra loro. Tra le cause che possono dar luogo a differenze tra i due valori vi sono:

- 1) Uno sfasamento temporale tra l'accertamento e l'incasso, per effetto del quale una somma accertata in un dato mese potrebbe essere incassata nei mesi successivi;
- 2) I mancati versamenti da parte del contribuente di somme accertate, che vanno a confluire i ruoli accertati. Essi non compaiono quindi tra i valori di competenza (poiché questi sono al netto dei ruoli) ma risultano nei valori di cassa (che comprendono anche i ruoli);
- 3) Il gettito di cassa è costituito dalle somme incassate in conto competenza (relative a somme accertate nell'anno) e da quelle incassate in conto residui (relative a somme accertate in anni precedenti ma incassate nell'anno in corso).

Il gettito di competenza è relativo alle sole entrate accertate nell'anno.

Da queste premesse si deduce che i valori di cassa sono normalmente più bassi di quelli di competenza. Il confronto tra i due dati, quindi, verrà eseguito non tra i valori assoluti di cassa e quelli di competenza (che presentano normalmente delle differenze), ma tra le variazioni dei dati di competenza e le variazioni dei dati di cassa (che dovrebbero conservare un andamento simile nel tempo).

### Le differenze di crescita tra cassa e competenza

Nel periodo gennaio-dicembre 2010 le entrate totali di competenza sono diminuite, rispetto allo stesso periodo del 2009, di 2.558 milioni di euro mentre quelle di cassa sono diminuite di 4.280 milioni di euro.

Le imposte dirette presentano una crescita negativa della cassa per 463 milioni di euro e quelle indirette una crescita negativa per 1.259 milioni di euro.

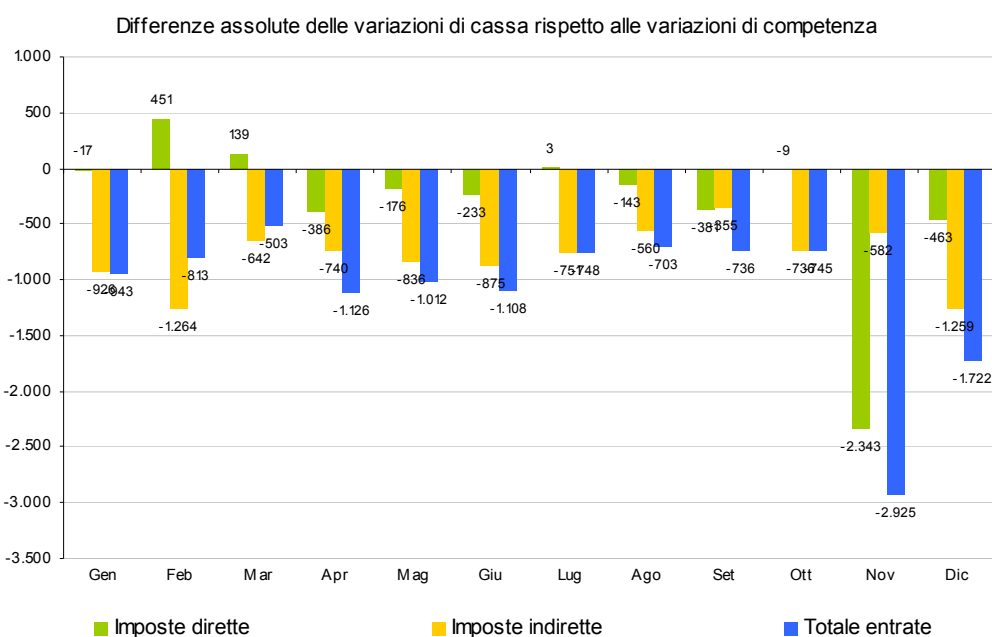
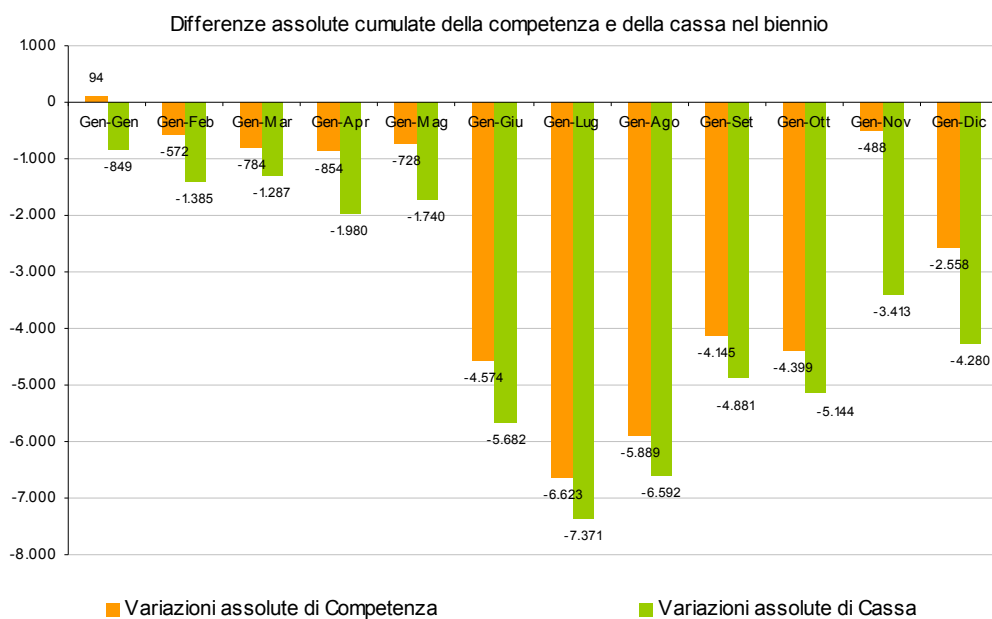

## Alcuni elementi di disomogeneità tra cassa e competenza

Gennaio - Dicembre

Confronto Competenza - Cassa (in milioni di euro)	Var. ass. Gen-Dic		
	Cp-Cp ( $\Delta$ Cp)	Cs-Cs ( $\Delta$ Cs)	$\Delta$ Cs- $\Delta$ Cp
	2009-2010	2009-2010	2009-2010
<b>Imposte dirette</b>			
IRE	6.917	6.747	-170
IRES	-167	-251	-84
Sost. redditi nonchè rit. su interessi e altri redditi di capit.	-6.053	-5.970	83
Sost. rival. beni d'impresa, smobil. fondi in sosp. d'imp.	-4	-7	-3
Imp. sulle riserve matematiche rami vita assicurazioni	224	223	-1
Sost. sui redditi da capitale e sulle plusvalenze	227	262	35
Sost. IRE, IRES e IRAP per rivalut. az. beni d'impresa	-1	-1	
Altre dirette	-7.262	-7.585	-323
<b>Imposte dirette</b>	<b>-6.119</b>	<b>-6.582</b>	<b>-463</b>
Registro	248	143	-105
IVA	4.437	4.667	230
Bollo	-222	-269	-47
Assicurazioni	-178	-266	-88
Ipotecaria	-8	-48	-40
Canoni di abbonamento radio e TV	15	37	22
Concessioni governative	72	4	-68
Tasse automobilistiche	-21	7	28
Imp. sugli spettacoli e sul gioco nelle case da gioco	-3	-2	1
Diritti catastali e di scritturato	-44	-39	5
Imp. di fabbricazione sugli spiriti	-27	-17	10
Imp. di fabbricazione sugli oli minerali	-299	-826	-527
Imp. di fabbricazione sui gas incondensabili	133	38	-95
Imp. energia elettrica e addiz. di cui al DL 511/88, art.6, c.7	-61	-41	20
Imp. di consumo sul gas metano	-207	-502	-295
Imp. di consumo su oli lubrificanti e bitumi di petrolio	43	-12	-55
Tabacchi (imp. sul consumo)	126	413	287
Provento del lotto	-432	-1.013	-581
Proventi delle attività di gioco	-82	-80	2
Apparecchi e congegni di gioco (DL 269/2003 art.39, c.13)	632	635	3
Altre indirette	-561	-527	34
<b>Imposte indirette</b>	<b>3.561</b>	<b>2.302</b>	<b>-1.259</b>
<b>Totale entrate</b>	<b>-2.558</b>	<b>-4.280</b>	<b>-1.722</b>

I ruoli, che agiscono solo sugli incassi, hanno generato le seguenti variazioni di crescita tra cassa e competenza:

- 1) + 365 milioni di euro sul totale entrate
- 2) + 154 milioni di euro sulle imposte dirette
- 3) + 211 milioni di euro sulle imposte indirette



## Le differenze assolute tra cassa e competenza

### Premessa

In questo paragrafo vengono analizzate le differenze tra cassa e competenza confrontando, non il differenziale di variazione tra le due grandezze, ma la differenza tra i valori di gettito delle due grandezze. Nel primo caso (differenze di crescita tra cassa e competenza), quindi, l'analisi prescindeva dalle grandezze che il gettito poteva assumere e si confrontavano le variazioni a cui questo dava luogo nei due anni esaminati. In questo secondo caso, invece, vengono prese in considerazione proprio le grandezze assolute di gettito rilevate nei due anni consecutivi.

### Le differenze

Il gettito totale di cassa del periodo gennaio-dicembre 2010 risulta inferiore, rispetto a quello di competenza, di 39.173 milioni di euro mentre nello stesso periodo del 2009 questa differenza era negativa per 37.972 milioni di euro.

I grafici sottostanti e della pagina seguente esplicitano gli andamenti delle due grandezze considerate nel biennio di riferimento.

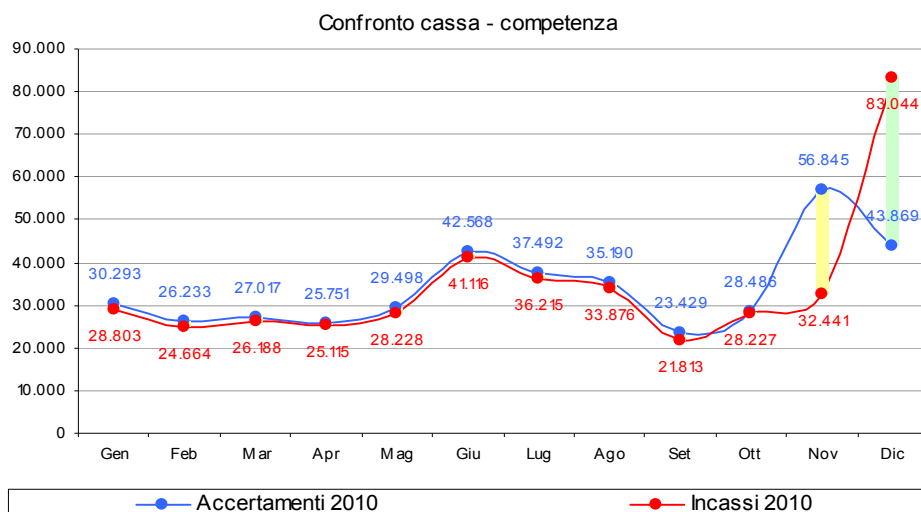
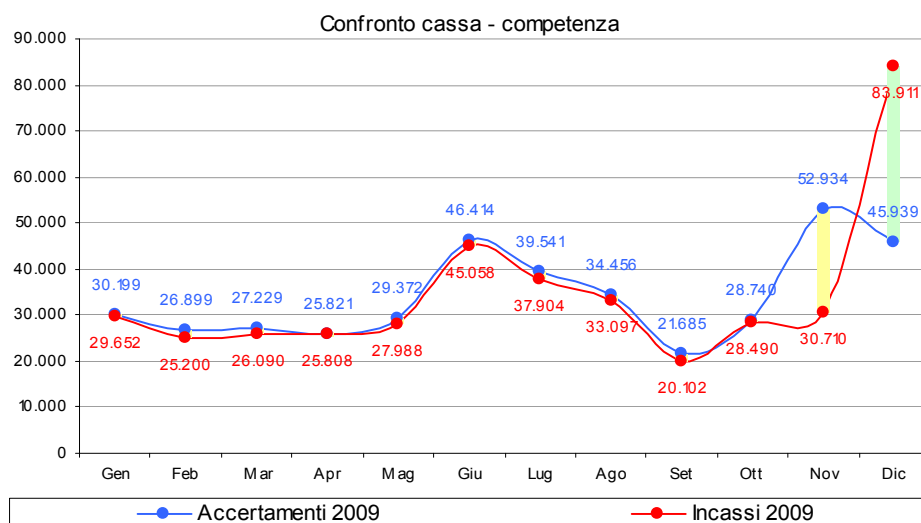

## Confronto tra cassa e competenza

Gennaio - Dicembre

Confronto Competenza - Cassa (in milioni di euro)	Var. ass. Gen-Dic	
	Cs-Cp	Cs-Cp
	2009	2010
<b>Imposte dirette</b>		
IRE	2.093	1.923
IRES	1.592	1.508
Sost. redditi nonchè rit. su interessi e altri redditi di capit.	6	89
Sost. rival. beni d'impresa, smobil. fondi in sosp. d'imp.	4	1
Imp. sulle riserve matematiche rami vita assicurazioni	1	
Sost. sui redditi da capitale e sulle plusvalenze	-33	2
Sost. IRE, IRES e IRAP per rivalut. az. beni d'impresa	4	4
Altre dirette	-37	-360
<b>Imposte dirette</b>	<b>3.630</b>	<b>3.167</b>
Registro	57	-48
IVA	486	716
Bollo	8	-39
Assicurazioni	60	-28
Ipotecaria	16	-24
Canoni di abbonamento radio e TV	-2	20
Concessioni governative	17	-51
Tasse automobilistiche	-4	24
Imp. sugli spettacoli e sul gioco nelle case da gioco	-6	-5
Diritti catastali e di scritturato	-17	-12
Imp. di fabbricazione sugli spiriti	-38	-28
Imp. di fabbricazione sugli oli minerali	656	129
Imp. di fabbricazione sui gas incondensabili	-25	-120
Imp. energia elettrica e addiz. di cui al DL 511/88, art.6,c.7	-47	-27
Imp. di consumo sul gas metano	-86	-381
Imp. di consumo su oli lubrificanti e bitumi di petrolio	-5	-60
Tabacchi (imp. sul consumo)	-152	135
Provento del lotto	204	-377
Proventi delle attività di gioco	-1	1
Apparecchi e congegni di gioco (DL 269/2003 art. 39,c.13)	-4	-1
Altre indirette	34	68
<b>Imposte indirette</b>	<b>1.151</b>	<b>-108</b>
<b>Totale entrate</b>	<b>4.781</b>	<b>3.059</b>

Entrate totali: differenza tra cassa e competenza

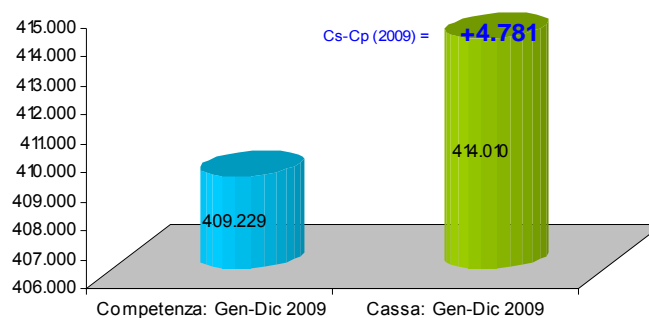

Entrate totali: differenza tra cassa e competenza

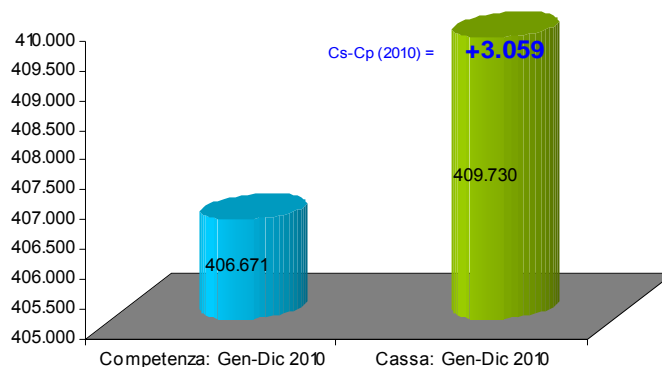

## APPENDICE STATISTICA 1

### ENTRATE TRIBUTARIE ERARIALI

ACCERTAMENTI (COMPETENZA GIURIDICA)



## 1. Totale entrate tributarie - dati mensili

Accertamenti (in milioni di euro)	Consuntivo 2008	Consuntivo 2009	Preconsuntivo 2010	Variazioni assolute 2009-2010	Variazioni % 2009-2010
<b>Totale Gennaio - Dicembre</b>	<b>423.012</b>	<b>409.229</b>	<b>406.671</b>	<b>-2.558</b>	<b>-0,6%</b>
Gennaio	31.467	30.199	30.293	94	0,3%
Febbraio	29.626	26.899	26.233	-666	-2,5%
Marzo	27.258	27.229	27.017	-212	-0,8%
Aprile	26.035	25.821	25.751	-70	-0,3%
Maggio	29.899	29.372	29.498	126	0,4%
Giugno	48.027	46.414	42.568	-3.846	-8,3%
Luglio	42.611	39.541	37.492	-2.049	-5,2%
Agosto	31.528	34.456	35.190	734	2,1%
Settembre	24.624	21.685	23.429	1.744	8,0%
Ottobre	29.965	28.740	28.486	-254	-0,9%
Novembre	36.597	52.934	56.845	3.911	7,4%
Dicembre	65.375	45.939	43.869	-2.070	-4,5%
<b>Totale annuo</b>	<b>423.012</b>	<b>409.229</b>	<b>406.671</b>	<b>-2.558</b>	<b>-0,6%</b>

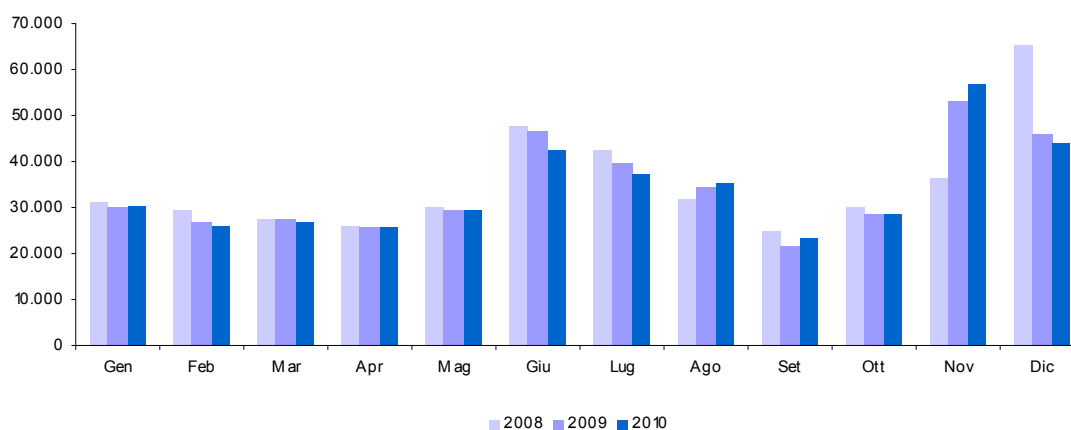

## 2. Totale entrate tributarie - dati cumulati mensili

Accertamenti (in milioni di euro)	Consuntivo 2008	Consuntivo 2009	Preconsuntivo 2010	Variazioni assolute 2009-2010	Variazioni % 2009-2010
<b>Totale Gennaio - Dicembre</b>	<b>423.012</b>	<b>409.229</b>	<b>406.671</b>	<b>-2.558</b>	<b>-0,6%</b>
Gennaio	31.467	30.199	30.293	94	0,3%
Gennaio - Febbraio	61.093	57.098	56.526	-572	-1,0%
Gennaio - Marzo	88.351	84.327	83.543	-784	-0,9%
Gennaio - Aprile	114.386	110.148	109.294	-854	-0,8%
Gennaio - Maggio	144.285	139.520	138.792	-728	-0,5%
Gennaio - Giugno	192.312	185.934	181.360	-4.574	-2,5%
Gennaio - Luglio	234.923	225.475	218.852	-6.623	-2,9%
Gennaio - Agosto	266.451	259.931	254.042	-5.889	-2,3%
Gennaio - Settembre	291.075	281.616	277.471	-4.145	-1,5%
Gennaio - Ottobre	321.040	310.356	305.957	-4.399	-1,4%
Gennaio - Novembre	357.637	363.290	362.802	-488	-0,1%
Gennaio - Dicembre	423.012	409.229	406.671	-2.558	-0,6%
<b>Totale annuo</b>	<b>423.012</b>	<b>409.229</b>	<b>406.671</b>	<b>-2.558</b>	<b>-0,6%</b>

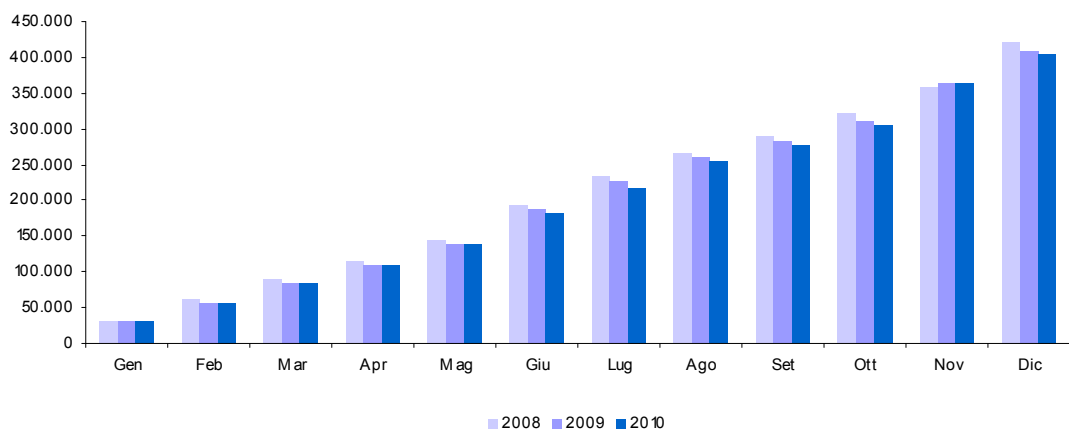

## 3. Imposte Dirette

Accertamenti (in milioni di euro)	Consuntivo 2008	Consuntivo 2009	Preconsuntivo 2010	Variazioni assolute 2009-2010	Variazioni % 2009-2010
<b>Totale Gennaio - Dicembre</b>	<b>231.618</b>	<b>224.240</b>	<b>218.121</b>	<b>-6.119</b>	<b>-2,7%</b>
Gennaio	20.770	20.631	20.813	182	0,9%
Febbraio	15.046	12.976	11.858	-1.118	-8,6%
Marzo	11.768	12.477	12.495	18	0,1%
Aprile	12.160	12.523	12.359	-164	-1,3%
Maggio	11.753	12.381	12.368	-13	-0,1%
Giugno	33.653	33.205	29.077	-4.128	-12,4%
Luglio	27.452	25.317	22.939	-2.378	-9,4%
Agosto	12.583	15.796	16.104	308	1,9%
Settembre	13.097	10.148	11.538	1.390	13,7%
Ottobre	15.619	15.099	14.142	-957	-6,3%
Novembre	17.542	34.680	38.033	3.353	9,7%
Dicembre	40.175	19.007	16.395	-2.612	-13,7%
<b>Totale annuo</b>	<b>231.618</b>	<b>224.240</b>	<b>218.121</b>	<b>-6.119</b>	<b>-2,7%</b>

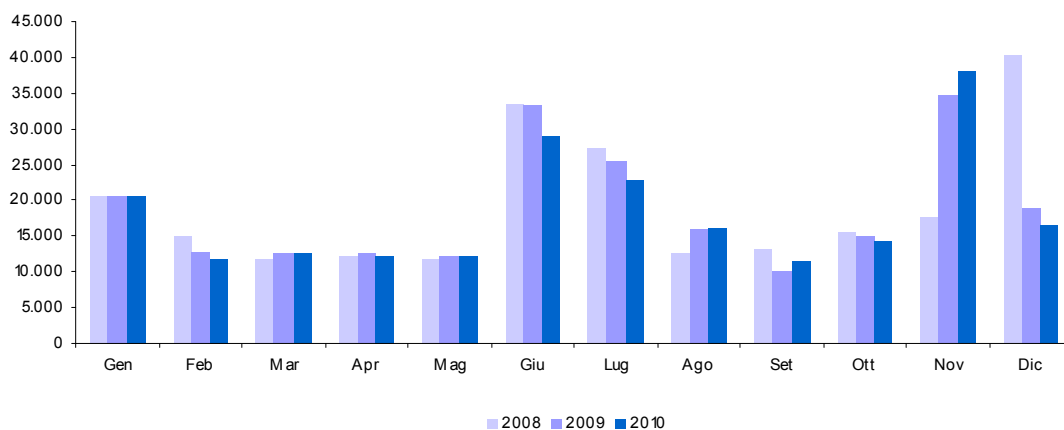

## 4. Imposte Indirette

<i>Accertamenti (in milioni di euro)</i>	<i>Consuntivo 2008</i>	<i>Consuntivo 2009</i>	<i>Preconsuntivo 2010</i>	<i>Variazioni assolute 2009-2010</i>	<i>Variazioni % 2009-2010</i>
<b>Totale Gennaio - Dicembre</b>	<b>191.394</b>	<b>184.989</b>	<b>188.550</b>	<b>3.561</b>	<b>1,9%</b>
Gennaio	10.697	9.568	9.480	-88	-0,9%
Febbraio	14.580	13.923	14.375	452	3,2%
Marzo	15.490	14.752	14.522	-230	-1,6%
Aprile	13.875	13.298	13.392	94	0,7%
Maggio	18.146	16.991	17.130	139	0,8%
Giugno	14.374	13.209	13.491	282	2,1%
Luglio	15.159	14.224	14.553	329	2,3%
Agosto	18.945	18.660	19.086	426	2,3%
Settembre	11.527	11.537	11.891	354	3,1%
Ottobre	14.346	13.641	14.344	703	5,2%
Novembre	19.055	18.254	18.812	558	3,1%
Dicembre	25.200	26.932	27.474	542	2,0%
<b>Totale annuo</b>	<b>191.394</b>	<b>184.989</b>	<b>188.550</b>	<b>3.561</b>	<b>1,9%</b>

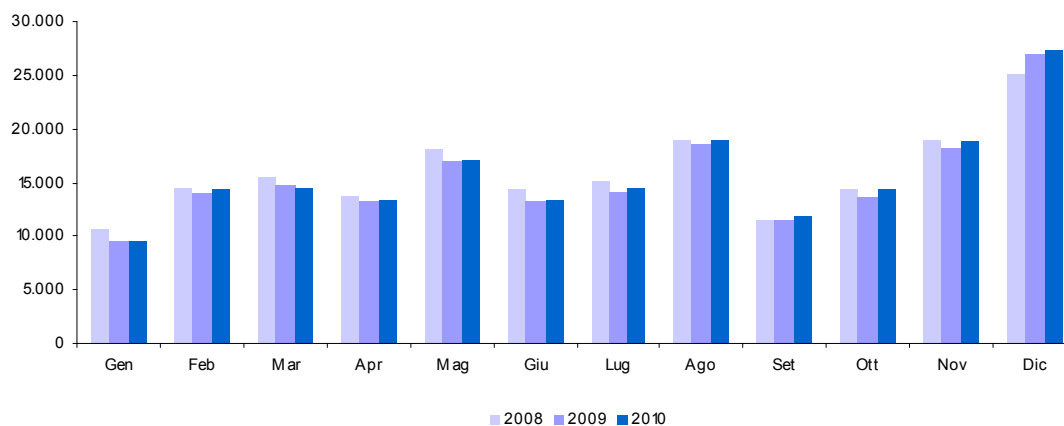



## 5. IRE (cap. 1023)

<i>Accertamenti (in milioni di euro)</i>	<i>Consuntivo 2008</i>	<i>Consuntivo 2009</i>	<i>Preconsuntivo 2010</i>	<i>Variazioni assolute 2009-2010</i>	<i>Variazioni % 2009-2010</i>
<b>Totale Gennaio - Dicembre</b>	<b>163.245</b>	<b>157.840</b>	<b>164.757</b>	<b>6.917</b>	<b>4,4%</b>
Gennaio	19.623	19.651	20.026	375	1,9%
Febbraio	11.089	10.502	10.544	42	0,4%
Marzo	10.825	10.939	11.078	139	1,3%
Aprile	10.818	10.364	11.179	815	7,9%
Maggio	10.595	11.479	11.405	-74	-0,6%
Giugno	15.569	13.307	14.271	964	7,2%
Luglio	17.731	16.451	16.349	-102	-0,6%
Agosto	10.170	12.936	13.364	428	3,3%
Settembre	9.968	8.354	9.255	901	10,8%
Ottobre	11.402	11.093	11.751	658	5,9%
Novembre	14.128	19.244	21.417	2.173	11,3%
Dicembre	21.327	13.520	14.118	598	4,4%
<b>Totale annuo</b>	<b>163.245</b>	<b>157.840</b>	<b>164.757</b>	<b>6.917</b>	<b>4,4%</b>

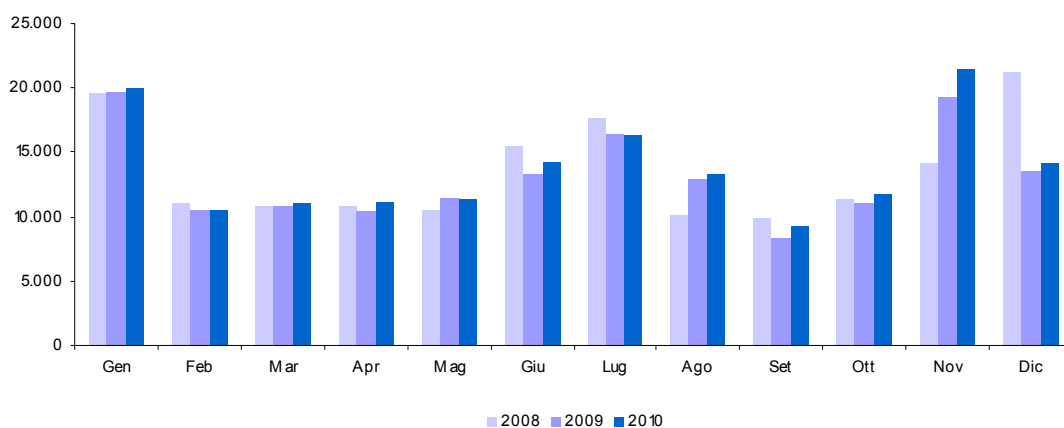

**5.a. IRE - Ritenute dipendenti settore pubblico (cap. 1023, art. 2, 15)**

Accertamenti (in milioni di euro)	Consuntivo 2008	Consuntivo 2009	Preconsuntivo 2010	Variazioni assolute 2009-2010	Variazioni % 2009-2010
<b>Totale Gennaio - Dicembre</b>	<b>55.874</b>	<b>58.879</b>	<b>61.742</b>	<b>2.863</b>	<b>4,9%</b>
Gennaio	7.287	8.262	8.790	528	6,4%
Febbraio	4.655	4.540	4.561	21	0,5%
Marzo	4.354	4.878	4.878		
Aprile	4.500	4.178	4.941	763	18,3%
Maggio	4.456	4.731	4.835	104	2,2%
Giugno	4.528	4.561	4.872	311	6,8%
Luglio	4.096	4.406	4.522	116	2,6%
Agosto	3.811	4.120	4.245	125	3,0%
Settembre	2.856	2.637	3.045	408	15,5%
Ottobre	4.444	4.834	4.971	137	2,8%
Novembre	4.463	4.916	4.974	58	1,2%
Dicembre	6.424	6.816	7.108	292	4,3%
<b>Totale annuo</b>	<b>55.874</b>	<b>58.879</b>	<b>61.742</b>	<b>2.863</b>	<b>4,9%</b>

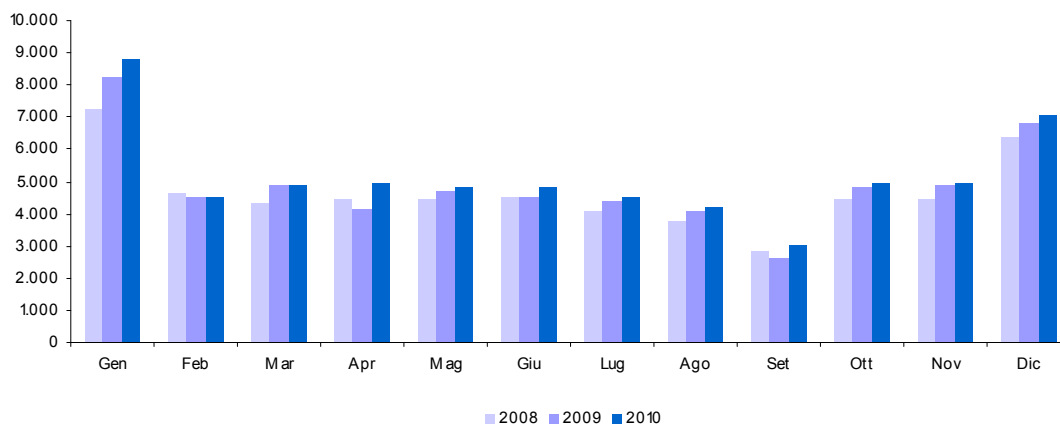

**5.b. IRE - Ritenute dipendenti settore privato (cap. 1023, art. 3, 17, 18, 21, 25)**

Accertamenti (in milioni di euro)	Consuntivo 2008	Consuntivo 2009	Preconsuntivo 2010	Variazioni assolute 2009-2010	Variazioni % 2009-2010
<b>Totale Gennaio - Dicembre</b>	<b>65.621</b>	<b>62.902</b>	<b>64.027</b>	<b>1.125</b>	<b>1,8%</b>
Gennaio	10.864	9.882	9.766	-116	-1,2%
Febbraio	5.230	4.823	4.896	73	1,5%
Marzo	5.225	4.823	4.975	152	3,2%
Aprile	5.162	4.994	5.008	14	0,3%
Maggio	4.865	5.522	5.313	-209	-3,8%
Giugno	5.266	4.938	5.144	206	4,2%
Luglio	6.318	6.380	6.542	162	2,5%
Agosto	3.670	4.001	4.144	143	3,6%
Settembre	4.214	3.454	3.700	246	7,1%
Ottobre	4.608	4.394	4.730	336	7,6%
Novembre	4.825	4.696	4.814	118	2,5%
Dicembre	5.374	4.995	4.995		
<b>Totale annuo</b>	<b>65.621</b>	<b>62.902</b>	<b>64.027</b>	<b>1.125</b>	<b>1,8%</b>

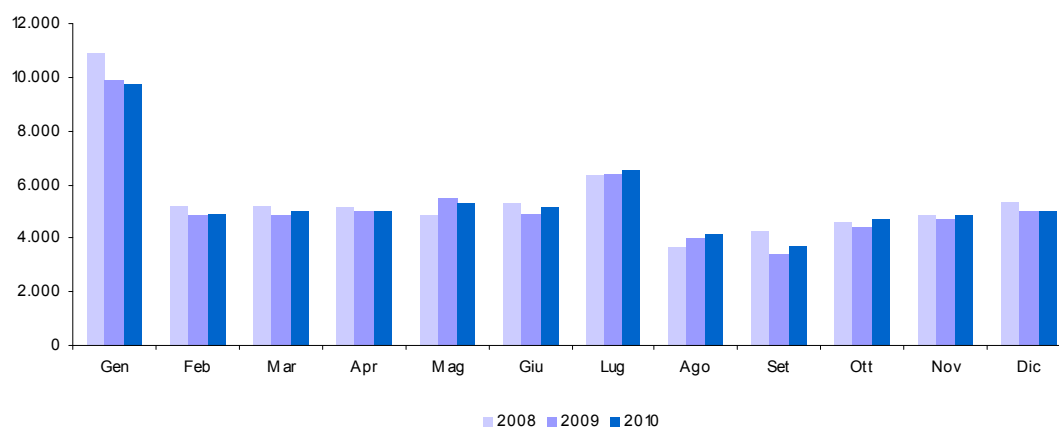

**5.c. IRE - Ritenute lavoratori autonomi (cap. 1023, art. 4)**

Accertamenti (in milioni di euro)	Consuntivo 2008	Consuntivo 2009	Preconsuntivo 2010	Variazioni assolute 2009-2010	Variazioni % 2009-2010
<b>Totale Gennaio - Dicembre</b>	<b>13.813</b>	<b>13.509</b>	<b>13.570</b>	<b>61</b>	<b>0,5%</b>
Gennaio	1.360	1.381	1.367	-14	-1,0%
Febbraio	1.115	1.067	1.017	-50	-4,7%
Marzo	1.187	1.161	1.149	-12	-1,0%
Aprile	1.104	1.131	1.171	40	3,5%
Maggio	1.212	1.142	1.163	21	1,8%
Giugno	1.172	1.095	1.133	38	3,5%
Luglio	1.118	1.123	1.125	2	0,2%
Agosto	1.299	1.330	1.317	-13	-1,0%
Settembre	855	822	873	51	6,2%
Ottobre	974	948	963	15	1,6%
Novembre	1.142	1.114	1.095	-19	-1,7%
Dicembre	1.275	1.195	1.197	2	0,2%
<b>Totale annuo</b>	<b>13.813</b>	<b>13.509</b>	<b>13.570</b>	<b>61</b>	<b>0,5%</b>

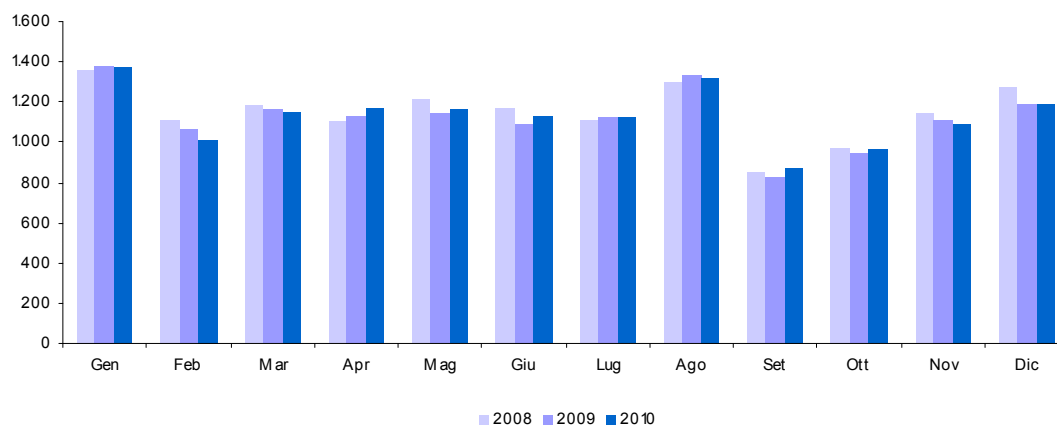

**5.d. IRE - Saldo** (cap. 1023, art. 9, 11, 13, 16, 19, 26)

Accertamenti (in milioni di euro)	Consuntivo 2008	Consuntivo 2009	Preconsuntivo 2010	Variazioni assolute 2009-2010	Variazioni % 2009-2010
<b>Totale Gennaio - Dicembre</b>	<b>7.401</b>	<b>5.809</b>	<b>6.667</b>	<b>858</b>	<b>14,8%</b>
Gennaio	15	16	21	5	31,3%
Febbraio	12	15	17	2	13,3%
Marzo	15	16	20	4	25,0%
Aprile	11	12	14	2	16,7%
Maggio	20	20	27	7	35,0%
Giugno	1.752	933	1.244	311	33,3%
Luglio	2.613	1.616	1.723	107	6,6%
Agosto	745	1.441	1.714	273	18,9%
Settembre	1.053	710	776	66	9,3%
Ottobre	715	463	489	26	5,6%
Novembre	318	491	549	58	11,8%
Dicembre	132	76	73	-3	-3,9%
<b>Totale annuo</b>	<b>7.401</b>	<b>5.809</b>	<b>6.667</b>	<b>858</b>	<b>14,8%</b>

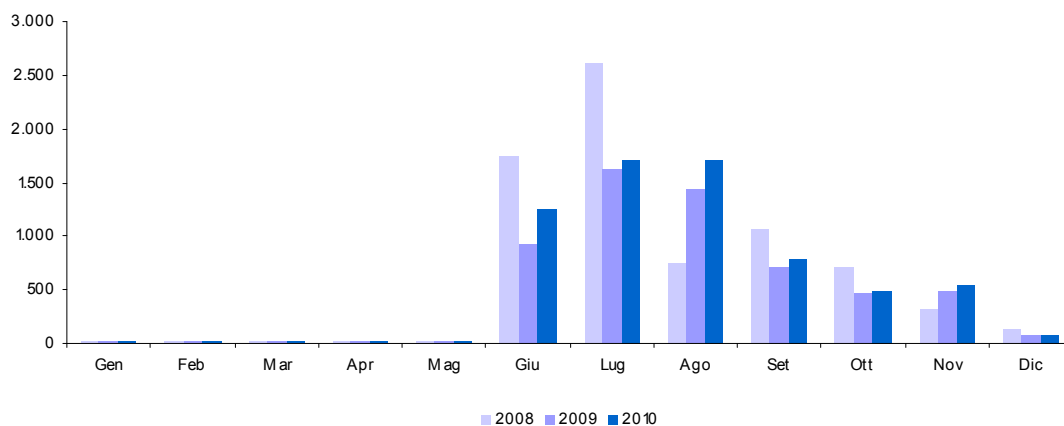

**5.e. IRE - Acconto** (cap. 1023, art. 10, 12, 14, 20, 23, 27)

Accertamenti (in milioni di euro)	Consuntivo 2008	Consuntivo 2009	Preconsuntivo 2010	Variazioni assolute 2009-2010	Variazioni % 2009-2010
<b>Totale Gennaio - Dicembre</b>	<b>20.536</b>	<b>16.741</b>	<b>18.192</b>	<b>1.451</b>	<b>8,7%</b>
Gennaio	97	110	82	-28	-25,5%
Febbraio	77	57	53	-4	-7,0%
Marzo	44	61	56	-5	-8,2%
Aprile	41	49	45	-4	-8,2%
Maggio	42	64	67	3	4,7%
Giugno	2.851	1.780	1.878	98	5,5%
Luglio	3.586	2.926	2.437	-489	-16,7%
Agosto	645	2.044	1.944	-100	-4,9%
Settembre	990	731	737	6	0,8%
Ottobre	661	454	441	-13	-2,9%
Novembre	3.380	8.027	9.850	1.823	22,7%
Dicembre	8.122	438	602	164	37,4%
<b>Totale annuo</b>	<b>20.536</b>	<b>16.741</b>	<b>18.192</b>	<b>1.451</b>	<b>8,7%</b>

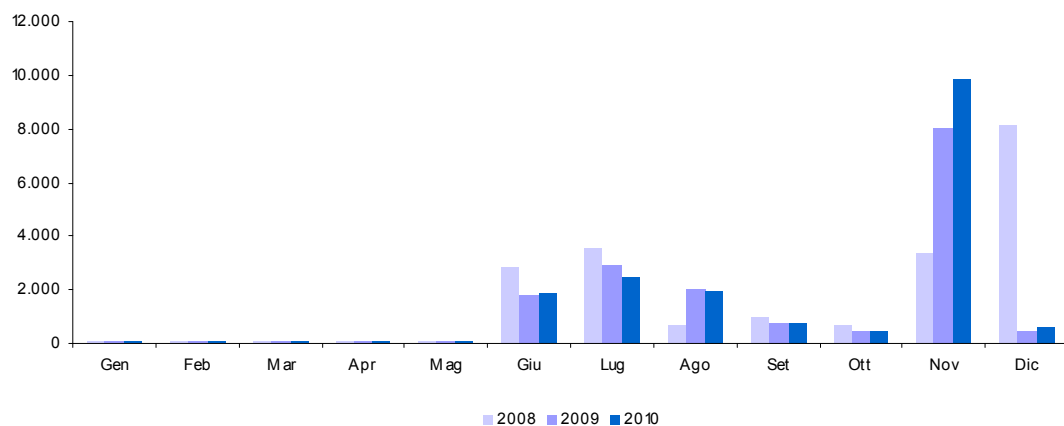

## 6. IRES (cap. 1024)

Accertamenti (in milioni di euro)	Consuntivo 2008	Consuntivo 2009	Preconsuntivo 2010	Variazioni assolute 2009-2010	Variazioni % 2009-2010
<b>Totale Gennaio - Dicembre</b>	<b>47.718</b>	<b>37.179</b>	<b>37.012</b>	<b>-167</b>	<b>-0,4%</b>
Gennaio	269	235	211	-24	-10,2%
Febbraio	912	188	181	-7	-3,7%
Marzo	358	929	646	-283	-30,5%
Aprile	185	261	130	-131	-50,2%
Maggio	381	264	407	143	54,2%
Giugno	12.552	9.782	10.267	485	5,0%
Luglio	7.215	6.488	4.676	-1.812	-27,9%
Agosto	1.760	1.879	1.993	114	6,1%
Settembre	2.559	1.256	1.680	424	33,8%
Ottobre	1.455	765	907	142	18,6%
Novembre	2.546	14.724	15.366	642	4,4%
Dicembre	17.526	408	548	140	34,3%
<b>Totale annuo</b>	<b>47.718</b>	<b>37.179</b>	<b>37.012</b>	<b>-167</b>	<b>-0,4%</b>

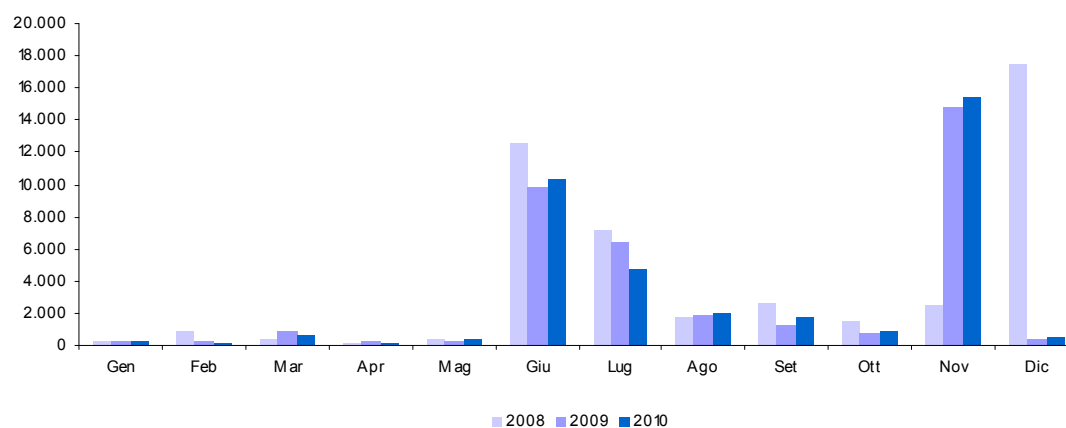

**6.a. IRES - Saldo (cap. 1024, art. 2)**

Accertamenti (in milioni di euro)	Consuntivo 2008	Consuntivo 2009	Preconsuntivo 2010	Variazioni assolute 2009-2010	Variazioni % 2009-2010
<b>Totale Gennaio - Dicembre</b>	<b>12.278</b>	<b>10.127</b>	<b>9.037</b>	<b>-1.090</b>	<b>-10,8%</b>
Gennaio	96	95	40	-55	-57,9%
Febbraio	75	61	62	1	1,6%
Marzo	154	163	85	-78	-47,9%
Aprile	70	124	40	-84	-67,7%
Maggio	106	77	59	-18	-23,4%
Giugno	4.943	4.109	4.266	157	3,8%
Luglio	3.205	3.204	1.925	-1.279	-39,9%
Agosto	822	789	849	60	7,6%
Settembre	1.303	641	736	95	14,8%
Ottobre	681	421	441	20	4,8%
Novembre	500	337	340	3	0,9%
Dicembre	323	106	194	88	83,0%
<b>Totale annuo</b>	<b>12.278</b>	<b>10.127</b>	<b>9.037</b>	<b>-1.090</b>	<b>-10,8%</b>

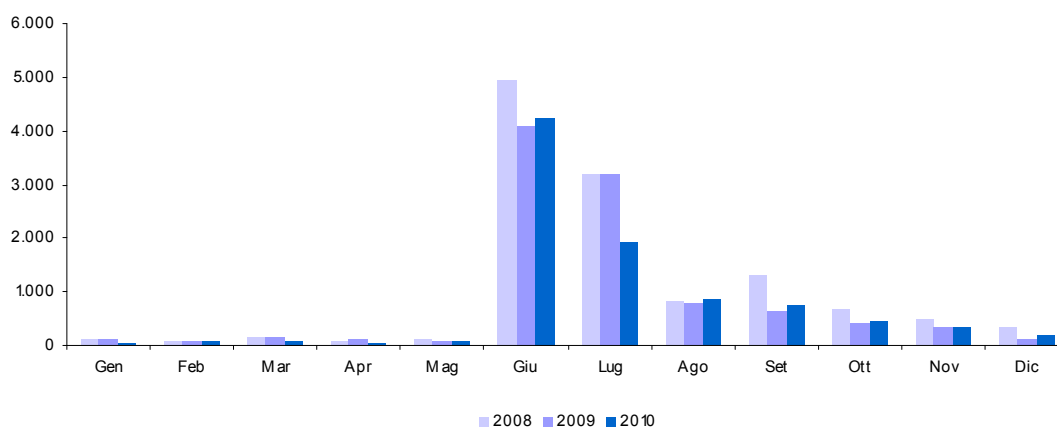



**6.b. IRES - Acconto (cap. 1024, art. 8)**

Accertamenti (in milioni di euro)	Consuntivo 2008	Consuntivo 2009	Preconsuntivo 2010	Variazioni assolute 2009-2010	Variazioni % 2009-2010
<b>Totale Gennaio - Dicembre</b>	<b>35.440</b>	<b>27.052</b>	<b>27.975</b>	<b>923</b>	<b>3,4%</b>
Gennaio	173	140	171	31	22,1%
Febbraio	837	127	119	-8	-6,3%
Marzo	204	766	561	-205	-26,8%
Aprile	115	137	90	-47	-34,3%
Maggio	275	187	348	161	86,1%
Giugno	7.609	5.673	6.001	328	5,8%
Luglio	4.010	3.284	2.751	-533	-16,2%
Agosto	938	1.090	1.144	54	5,0%
Settembre	1.256	615	944	329	53,5%
Ottobre	774	344	466	122	35,5%
Novembre	2.046	14.387	15.026	639	4,4%
Dicembre	17.203	302	354	52	17,2%
<b>Totale annuo</b>	<b>35.440</b>	<b>27.052</b>	<b>27.975</b>	<b>923</b>	<b>3,4%</b>

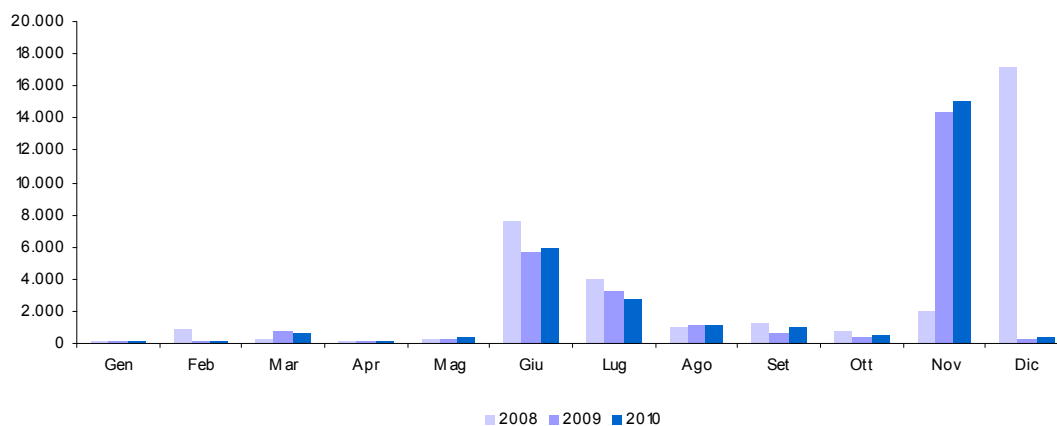

**7. Autoliquidazione totale (IRE saldo e acconto, IRES saldo e acconto)**

Accertamenti (in milioni di euro)	Consuntivo 2008	Consuntivo 2009	Preconsuntivo 2010	Variazioni assolute 2009-2010	Variazioni % 2009-2010
<b>Totale Gennaio - Dicembre</b>	<b>75.655</b>	<b>59.729</b>	<b>61.871</b>	<b>2.142</b>	<b>3,6%</b>
Gennaio	381	361	314	-47	-13,0%
Febbraio	1.001	260	251	-9	-3,5%
Marzo	417	1.006	722	-284	-28,2%
Aprile	237	322	189	-133	-41,3%
Maggio	443	348	501	153	44,0%
Giugno	17.155	12.495	13.389	894	7,2%
Luglio	13.414	11.030	8.836	-2.194	-19,9%
Agosto	3.150	5.364	5.651	287	5,4%
Settembre	4.602	2.697	3.193	496	18,4%
Ottobre	2.831	1.682	1.837	155	9,2%
Novembre	6.244	23.242	25.765	2.523	10,9%
Dicembre	25.780	922	1.223	301	32,6%
<b>Totale annuo</b>	<b>75.655</b>	<b>59.729</b>	<b>61.871</b>	<b>2.142</b>	<b>3,6%</b>

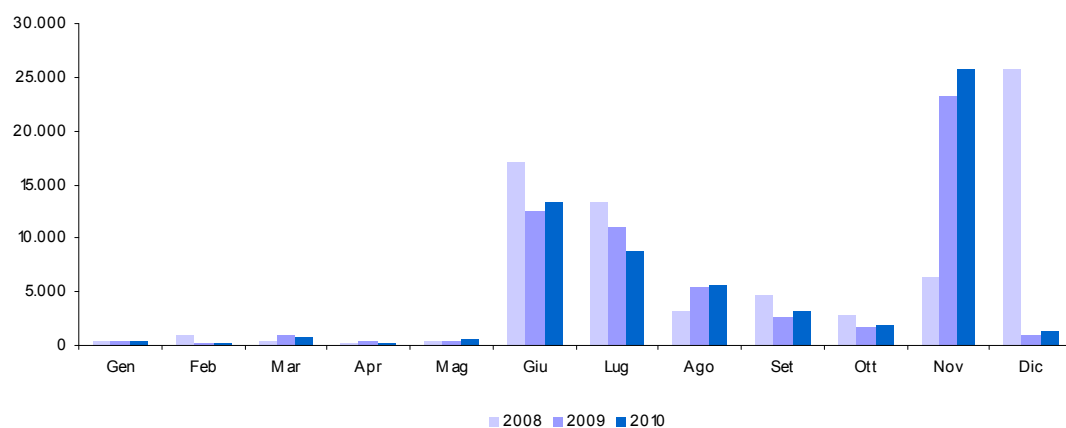

**8. Imposta sostitutiva delle imposte sui redditi  
nonché ritenute sugli interessi e gli altri redditi di capitale (cap. 1026)**

<i>Accertamenti (in milioni di euro)</i>	<i>Consuntivo 2008</i>	<i>Consuntivo 2009</i>	<i>Preconsuntivo 2010</i>	<i>Variazioni assolute 2009-2010</i>	<i>Variazioni % 2009-2010</i>
<b>Totale Gennaio - Dicembre</b>	<b>12.329</b>	<b>12.330</b>	<b>6.277</b>	<b>-6.053</b>	<b>-49,1%</b>
Gennaio	401	498	318	-180	-36,1%
Febbraio	1.682	1.552	356	-1.196	-77,1%
Marzo	392	453	417	-36	-7,9%
Aprile	896	1.709	814	-895	-52,4%
Maggio	575	460	337	-123	-26,7%
Giugno	3.499	2.989	1.112	-1.877	-62,8%
Luglio	666	662	574	-88	-13,3%
Agosto	420	310	307	-3	-1,0%
Settembre	376	335	374	39	11,6%
Ottobre	2.412	2.709	1.027	-1.682	-62,1%
Novembre	452	278	264	-14	-5,0%
Dicembre	558	375	377	2	0,5%
<b>Totale annuo</b>	<b>12.329</b>	<b>12.330</b>	<b>6.277</b>	<b>-6.053</b>	<b>-49,1%</b>

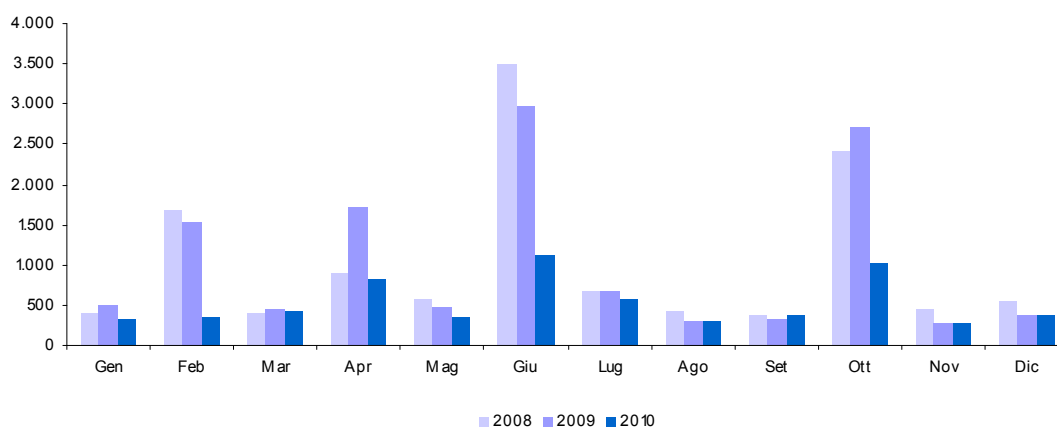

**8.a. Sostitutiva - Ritenuta interessi banche (cap. 1026, art. 5)**

Accertamenti (in milioni di euro)	Consuntivo 2008	Consuntivo 2009	Preconsuntivo 2010	Variazioni assolute 2009-2010	Variazioni % 2009-2010
<b>Totale Gennaio - Dicembre</b>	<b>5.077</b>	<b>6.583</b>	<b>1.246</b>	<b>-5.337</b>	<b>-81,1%</b>
Gennaio	1	1		-1	-100,0%
Febbraio	1.233	1.117	111	-1.006	-90,1%
Marzo	2	2	3	1	50,0%
Aprile	274	1.031	206	-825	-80,0%
Maggio	1	1		-1	-100,0%
Giugno	1.777	2.190	303	-1.887	-86,2%
Luglio	3	1	3	2	200,0%
Agosto	1	4	66	62	1550,0%
Settembre					
Ottobre	1.782	2.224	538	-1.686	-75,8%
Novembre	3	8	1	-7	-87,5%
Dicembre		4	15	11	275,0%
<b>Totale annuo</b>		<b>6.583</b>	<b>1.246</b>	<b>-5.337</b>	<b>-81,1%</b>

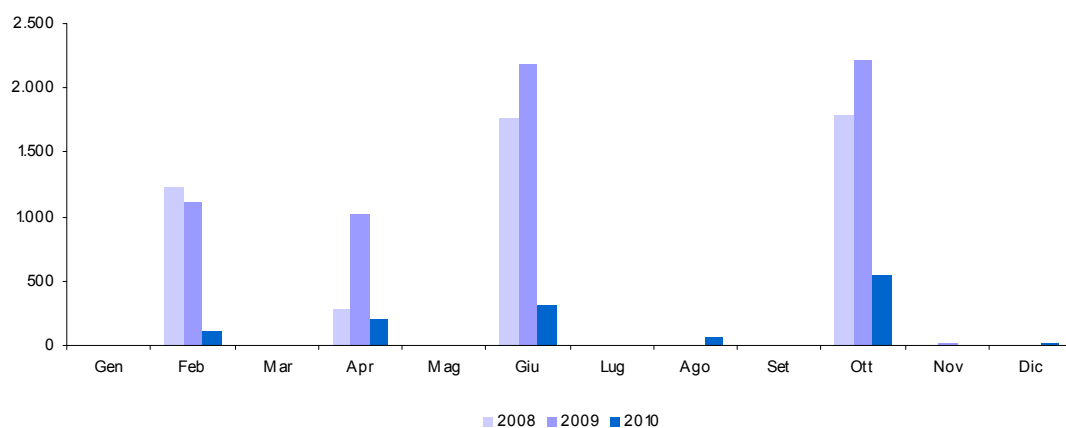

**8.b. Sostitutiva - Ritenuta interessi obbligazioni (cap. 1026, art. 23)**

Accertamenti (in milioni di euro)	Consuntivo 2008	Consuntivo 2009	Preconsuntivo 2010	Variazioni assolute 2009-2010	Variazioni % 2009-2010
<b>Totale Gennaio - Dicembre</b>	<b>6.077</b>	<b>4.752</b>	<b>4.078</b>	<b>-674</b>	<b>-14,2%</b>
Gennaio	272	371	213	-158	-42,6%
Febbraio	342	335	179	-156	-46,6%
Marzo	330	413	365	-48	-11,6%
Aprile	462	518	519	1	0,2%
Maggio	530	424	280	-144	-34,0%
Giugno	1.641	741	720	-21	-2,8%
Luglio	493	467	388	-79	-16,9%
Agosto	331	246	174	-72	-29,3%
Settembre	322	293	323	30	10,2%
Ottobre	540	397	394	-3	-0,8%
Novembre	381	223	215	-8	-3,6%
Dicembre	433	324	308	-16	-4,9%
<b>Totale annuo</b>	<b>6.077</b>	<b>4.752</b>	<b>4.078</b>	<b>-674</b>	<b>-14,2%</b>

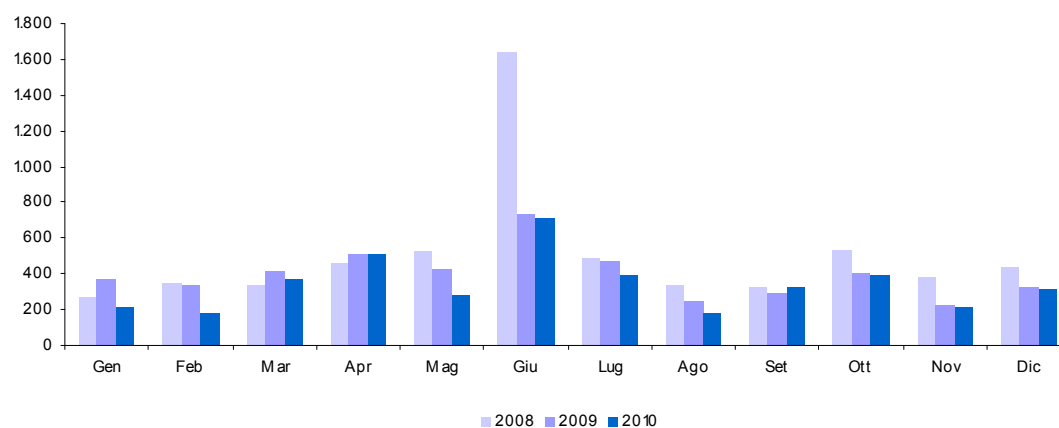

**9. Sostitutiva sulla rivalutazione dei beni aziendali e sullo smobilizzo dei fondi in sospensione d'imposta**  
(cap. 1033)

<i>Accertamenti</i> (in milioni di euro)	<i>Consuntivo</i> 2008	<i>Consuntivo</i> 2009	<i>Preconsuntivo</i> 2010	<i>Variazioni</i> assolute 2009-2010	<i>Variazioni</i> % 2009-2010
<b>Totale Gennaio - Dicembre</b>	<b>228</b>	<b>5</b>	<b>1</b>	<b>-4</b>	<b>-80,0%</b>
Gennaio					
Febbraio	1	1		-1	-100,0%
Marzo					
Aprile					
Maggio	2				
Giugno	114	1		-1	-100,0%
Luglio	40	1	1		
Agosto	1				
Settembre	67				
Ottobre					
Novembre	1				
Dicembre	2	2		-2	-100,0%
<b>Totale annuo</b>	<b>228</b>	<b>5</b>		<b>-5</b>	<b>-100,0%</b>

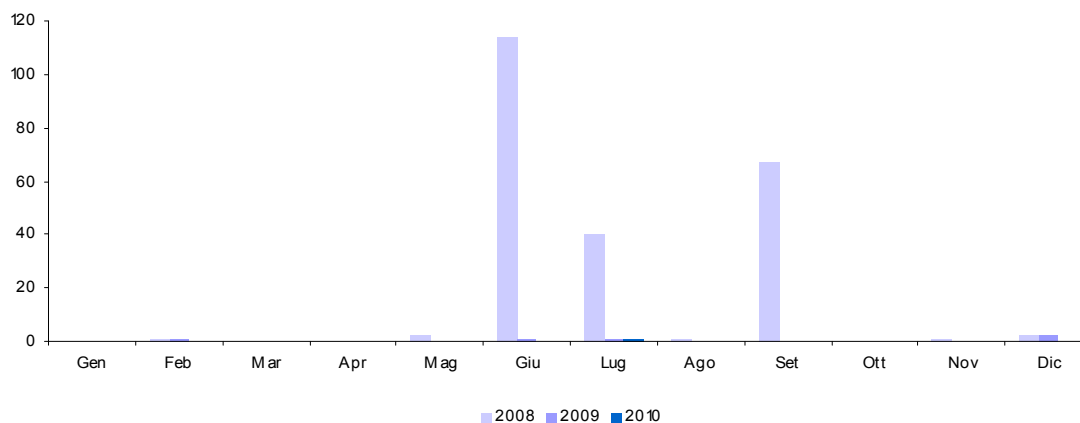

## 10. Imposta sulle riserve matematiche dei rami vita delle imprese assicurative (cap. 1148)

Accertamenti (in milioni di euro)	Consuntivo 2008	Consuntivo 2009	Preconsuntivo 2010	Variazioni assolute 2009-2010	Variazioni % 2009-2010
<b>Totale Gennaio - Dicembre</b>	<b>1.268</b>	<b>1.108</b>	<b>1.332</b>	<b>224</b>	<b>20,2%</b>
Gennaio					
Febbraio		4		-4	-100,0%
Marzo					
Aprile					
Maggio	5	4		-4	-100,0%
Giugno	1.080	1.091	1.284	193	17,7%
Luglio	5		48	48	100,0%
Agosto		4		-4	-100,0%
Settembre					
Ottobre	1	5		-5	-100,0%
Novembre	1				
Dicembre	176				
<b>Totale annuo</b>	<b>1.268</b>				

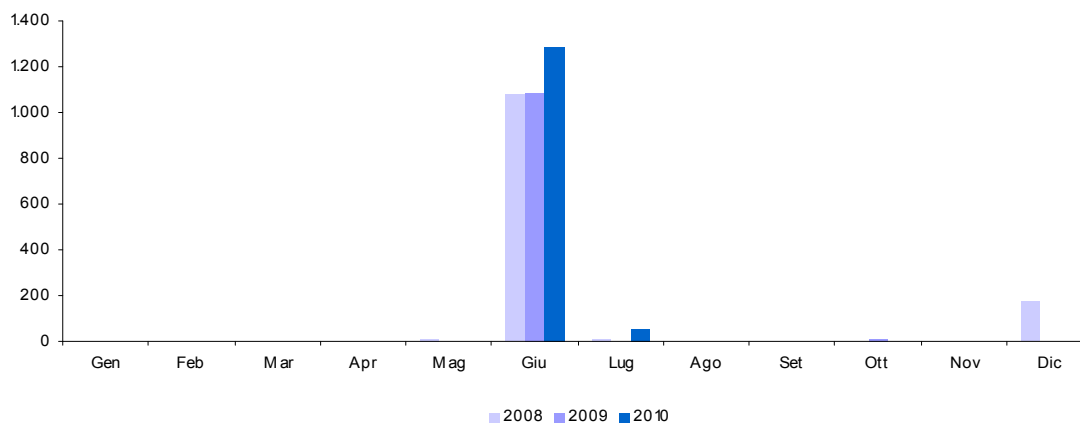

## 11. Imposte sostitutive sui redditi da capitale e sulle plusvalenze (cap. 1034)

Accertamenti (in milioni di euro)	Consuntivo 2008	Consuntivo 2009	Preconsuntivo 2010	Variazioni assolute 2009-2010	Variazioni % 2009-2010
<b>Totale Gennaio - Dicembre</b>	<b>1.004</b>	<b>638</b>	<b>865</b>	<b>227</b>	<b>35,6%</b>
Gennaio	59	26	36	10	38,5%
Febbraio	336	157	406	249	158,6%
Marzo	38	22	28	6	27,3%
Aprile	19	41	26	-15	-36,6%
Maggio	21	12	35	23	191,7%
Giugno	268	76	82	6	7,9%
Luglio	97	77	63	-14	-18,2%
Agosto	35	45	43	-2	-4,4%
Settembre	31	34	30	-4	-11,8%
Ottobre	29	90	35	-55	-61,1%
Novembre	33	6	47	41	683,3%
Dicembre	38	52	34	-18	-34,6%
<b>Totale annuo</b>	<b>1.004</b>	<b>638</b>	<b>865</b>	<b>227</b>	<b>35,6%</b>

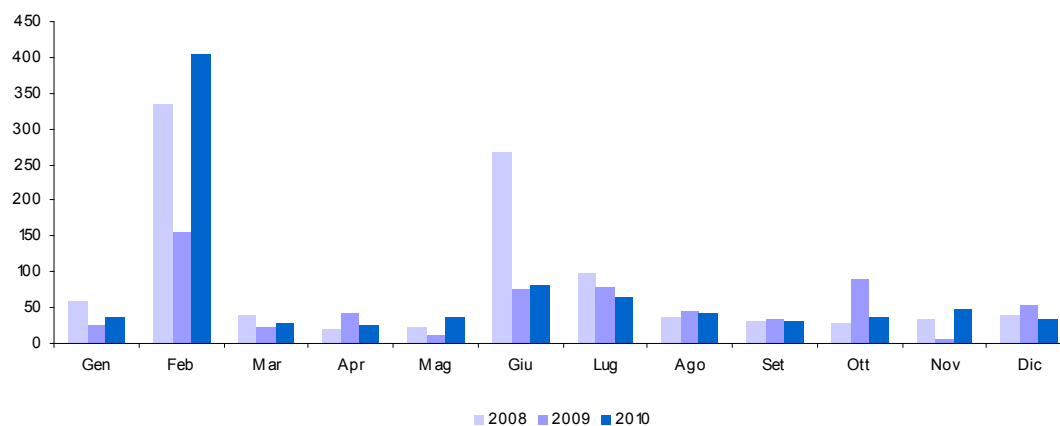



## 13. Registro (cap. 1201)

<i>Accertamenti (in milioni di euro)</i>	<i>Consuntivo 2008</i>	<i>Consuntivo 2009</i>	<i>Preconsuntivo 2010</i>	<i>Variazioni assolute 2009-2010</i>	<i>Variazioni % 2009-2010</i>
<b>Totale Gennaio - Dicembre</b>	<b>5.385</b>	<b>4.738</b>	<b>4.986</b>	<b>248</b>	<b>5,2%</b>
Gennaio	504	371	365	-6	-1,6%
Febbraio	472	470	513	43	9,1%
Marzo	453	345	432	87	25,2%
Aprile	441	406	390	-16	-3,9%
Maggio	441	380	404	24	6,3%
Giugno	433	400	415	15	3,8%
Luglio	534	484	457	-27	-5,6%
Agosto	381	347	405	58	16,7%
Settembre	224	211	228	17	8,1%
Ottobre	438	386	386		
Novembre	386	386	421	35	9,1%
Dicembre	678	552	570	18	3,3%
<b>Totale annuo</b>	<b>5.385</b>	<b>4.738</b>	<b>4.986</b>	<b>248</b>	<b>5,2%</b>

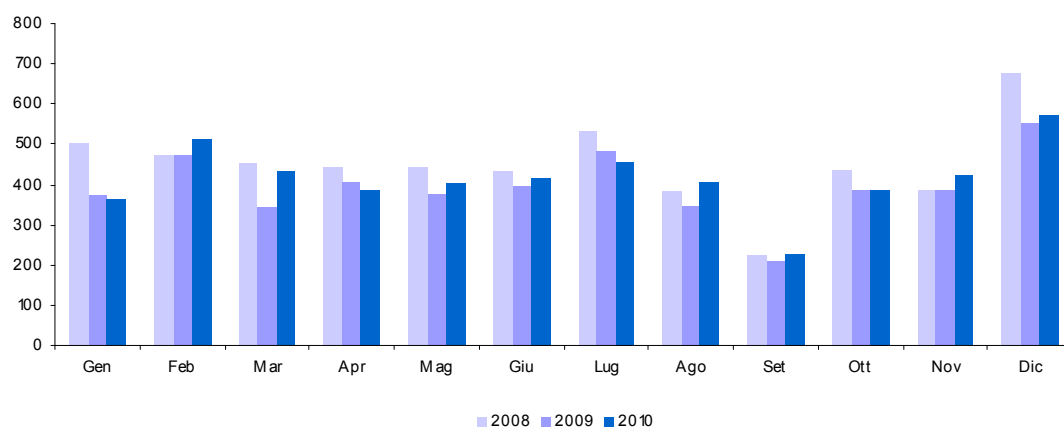

## 14. IVA (cap. 1203)

<i>Accertamenti (in milioni di euro)</i>	<i>Consuntivo 2008</i>	<i>Consuntivo 2009</i>	<i>Preconsuntivo 2010</i>	<i>Variazioni assolute 2009-2010</i>	<i>Variazioni % 2009-2010</i>
<b>Totale Gennaio - Dicembre</b>	<b>119.472</b>	<b>111.237</b>	<b>115.674</b>	<b>4.437</b>	<b>4,0%</b>
Gennaio	5.376	4.679	4.914	235	5,0%
Febbraio	7.955	7.388	7.375	-13	-0,2%
Marzo	9.571	8.448	8.595	147	1,7%
Aprile	8.402	7.636	8.105	469	6,1%
Maggio	12.839	11.598	11.963	365	3,1%
Giugno	8.962	7.640	8.259	619	8,1%
Luglio	9.379	8.288	8.812	524	6,3%
Agosto	13.687	13.183	13.496	313	2,4%
Settembre	6.464	6.148	6.612	464	7,5%
Ottobre	8.486	8.246	8.722	476	5,8%
Novembre	12.772	11.977	12.460	483	4,0%
Dicembre	15.579	16.006	16.361	355	2,2%
<b>Totale annuo</b>	<b>119.472</b>	<b>111.237</b>	<b>115.674</b>	<b>4.437</b>	<b>4,0%</b>

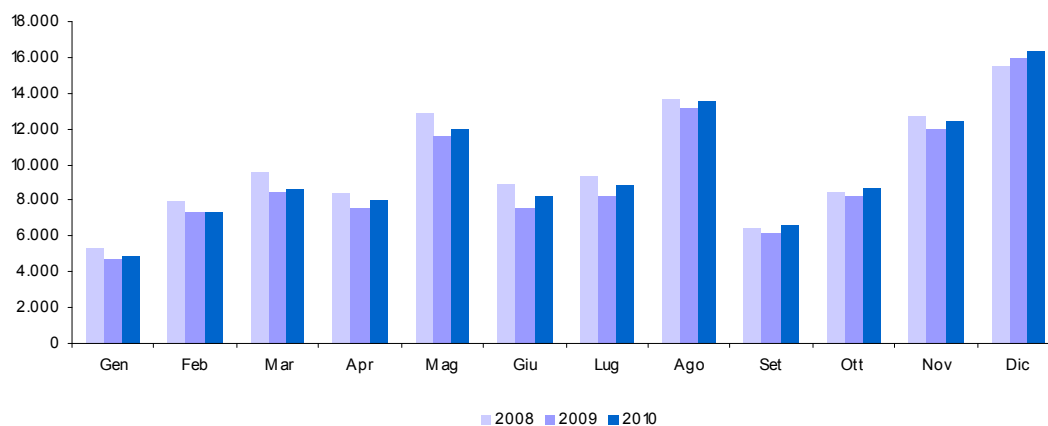

**14.a. IVA - Scambi interni (cap. 1203, art. 1)**

Accertamenti (in milioni di euro)	Consuntivo 2008	Consuntivo 2009	Preconsuntivo 2010	Variazioni assolute 2009-2010	Variazioni % 2009-2010
<b>Totale Gennaio - Dicembre</b>	<b>104.098</b>	<b>100.244</b>	<b>101.120</b>	<b>876</b>	<b>0,9%</b>
Gennaio	3.938	3.798	3.909	111	2,9%
Febbraio	6.735	6.572	6.346	-226	-3,4%
Marzo	8.349	7.549	7.431	-118	-1,6%
Aprile	7.097	6.731	7.057	326	4,8%
Maggio	11.554	10.751	10.811	60	0,6%
Giugno	7.623	6.702	6.986	284	4,2%
Luglio	7.730	7.282	7.501	219	3,0%
Agosto	12.510	12.367	12.336	-31	-0,3%
Settembre	5.005	5.144	5.261	117	2,3%
Ottobre	7.245	7.268	7.391	123	1,7%
Novembre	11.713	11.026	11.131	105	1,0%
Dicembre	14.599	15.054	14.960	-94	-0,6%
<b>Totale annuo</b>	<b>104.098</b>	<b>100.244</b>	<b>101.120</b>	<b>876</b>	<b>0,9%</b>

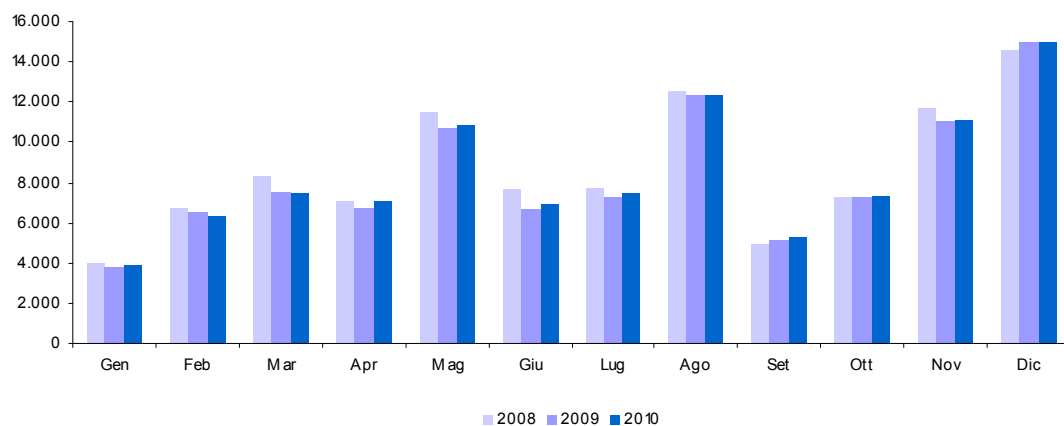

**14.b. IVA - Importazioni (cap. 1203, art. 2)**

Accertamenti (in milioni di euro)	Consuntivo 2008	Consuntivo 2009	Preconsuntivo 2010	Variazioni assolute 2009-2010	Variazioni % 2009-2010
<b>Totale Gennaio - Dicembre</b>	<b>15.374</b>	<b>10.993</b>	<b>14.554</b>	<b>3.561</b>	<b>32,4%</b>
Gennaio	1.438	881	1.005	124	14,1%
Febbraio	1.220	816	1.029	213	26,1%
Marzo	1.222	899	1.164	265	29,5%
Aprile	1.305	905	1.048	143	15,8%
Maggio	1.285	847	1.152	305	36,0%
Giugno	1.339	938	1.273	335	35,7%
Luglio	1.649	1.006	1.311	305	30,3%
Agosto	1.177	816	1.160	344	42,2%
Settembre	1.459	1.004	1.351	347	34,6%
Ottobre	1.241	978	1.331	353	36,1%
Novembre	1.059	951	1.329	378	39,7%
Dicembre	980	952	1.401	449	47,2%
<b>Totale annuo</b>	<b>15.374</b>	<b>10.993</b>	<b>14.554</b>	<b>3.561</b>	<b>32,4%</b>

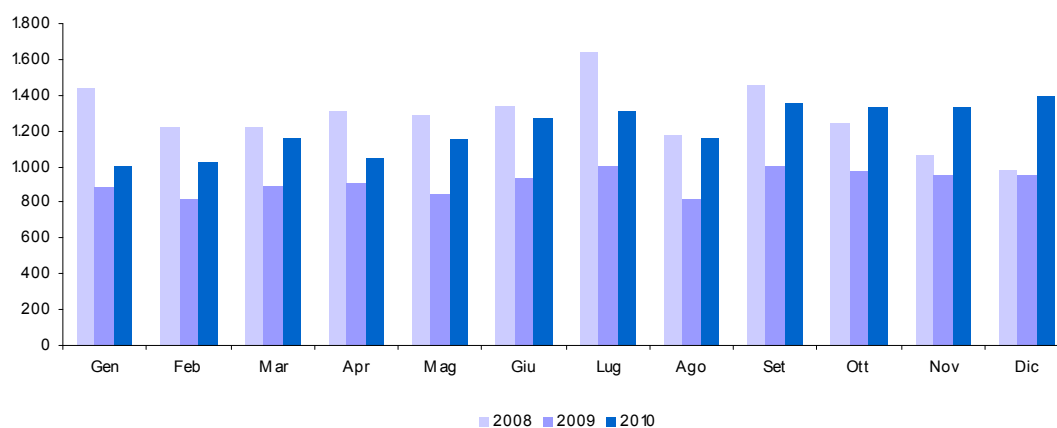

## 15. Bollo (cap. 1205)

Accertamenti (in milioni di euro)	Consuntivo 2008	Consuntivo 2009	Preconsuntivo 2010	Variazioni assolute 2009-2010	Variazioni % 2009-2010
<b>Totale Gennaio - Dicembre</b>	<b>5.405</b>	<b>5.723</b>	<b>5.501</b>	<b>-222</b>	<b>-3,9%</b>
Gennaio	549	515	496	-19	-3,7%
Febbraio	213	194	192	-2	-1,0%
Marzo	325	282	310	28	9,9%
Aprile	173	169	190	21	12,4%
Maggio	305	315	276	-39	-12,4%
Giugno	139	185	172	-13	-7,0%
Luglio	327	338	361	23	6,8%
Agosto	166	139	143	4	2,9%
Settembre	302	337	256	-81	-24,0%
Ottobre	211	206	195	-11	-5,3%
Novembre	642	592	472	-120	-20,3%
Dicembre	2.053	2.451	2.438	-13	-0,5%
<b>Totale annuo</b>	<b>5.405</b>	<b>5.723</b>	<b>5.501</b>	<b>-222</b>	<b>-3,9%</b>

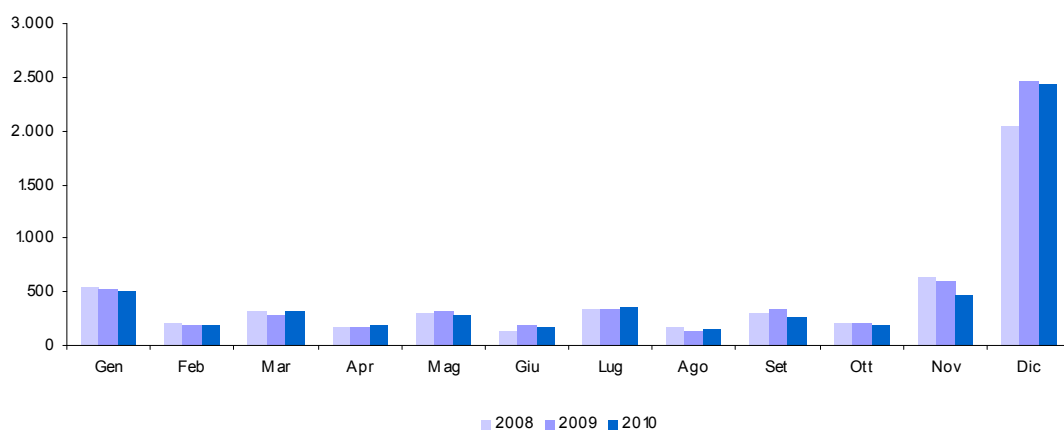

## 16. Assicurazioni (cap. 1208)

Accertamenti (in milioni di euro)	Consuntivo 2008	Consuntivo 2009	Preconsuntivo 2010	Variazioni assolute 2009-2010	Variazioni % 2009-2010
<b>Totale Gennaio - Dicembre</b>	<b>3.095</b>	<b>3.546</b>	<b>3.368</b>	<b>-178</b>	<b>-5,0%</b>
Gennaio	6	5	3	-2	-40,0%
Febbraio	347	316	337	21	6,6%
Marzo	89	47	38	-9	-19,1%
Aprile	233	189	30	-159	-84,1%
Maggio	256	248	59	-189	-76,2%
Giugno	247	229	169	-60	-26,2%
Luglio	225	203	198	-5	-2,5%
Agosto	231	229	226	-3	-1,3%
Settembre	293	286	279	-7	-2,4%
Ottobre	172	167	174	7	4,2%
Novembre	208	195	219	24	12,3%
Dicembre	788	1.432	1.636	204	14,2%
<b>Totale annuo</b>	<b>3.095</b>	<b>3.546</b>	<b>3.368</b>	<b>-178</b>	<b>-5,0%</b>

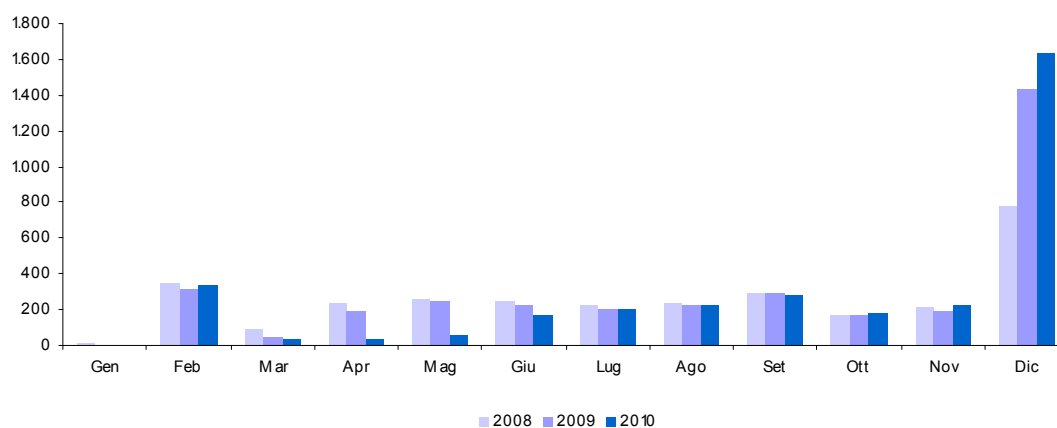

## 17. Ipotecaria (cap. 1210)

Accertamenti (in milioni di euro)	Consuntivo 2008	Consuntivo 2009	Preconsuntivo 2010	Variazioni assolute 2009-2010	Variazioni % 2009-2010
<b>Totale Gennaio - Dicembre</b>	<b>2.397</b>	<b>2.061</b>	<b>2.053</b>	<b>-8</b>	<b>-0,4%</b>
Gennaio	238	173	171	-2	-1,2%
Febbraio	203	153	204	51	33,3%
Marzo	197	172	181	9	5,2%
Aprile	197	180	166	-14	-7,8%
Maggio	189	154	164	10	6,5%
Giugno	185	173	179	6	3,5%
Luglio	243	223	187	-36	-16,1%
Agosto	179	152	156	4	2,6%
Settembre	93	89	88	-1	-1,1%
Ottobre	193	168	152	-16	-9,5%
Novembre	168	169	163	-6	-3,6%
Dicembre	312	255	242	-13	-5,1%
<b>Totale annuo</b>	<b>2.397</b>	<b>2.061</b>	<b>2.053</b>	<b>-8</b>	<b>-0,4%</b>

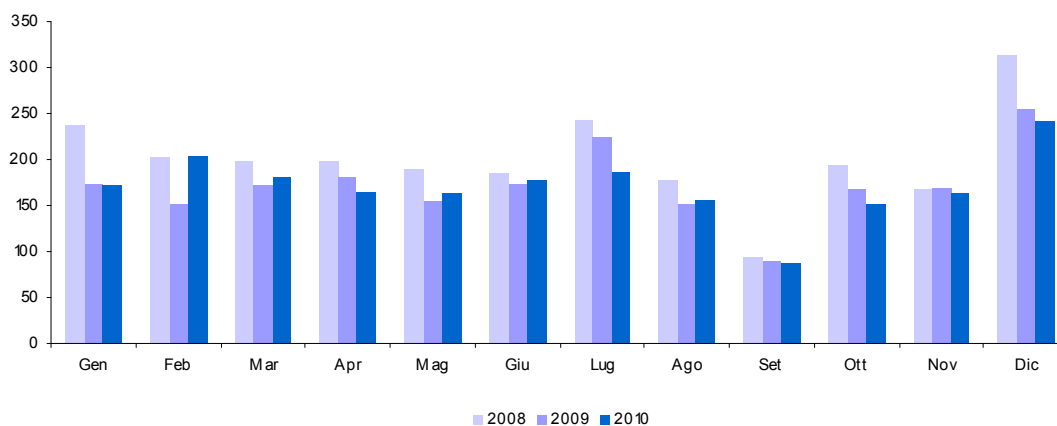

## 18. Canoni di abbonamento radio e TV (cap. 1216)

Accertamenti (in milioni di euro)	Consuntivo 2008	Consuntivo 2009	Preconsuntivo 2010	Variazioni assolute 2009-2010	Variazioni % 2009-2010
<b>Totale Gennaio - Dicembre</b>	<b>1.629</b>	<b>1.663</b>	<b>1.678</b>	<b>15</b>	<b>0,9%</b>
Gennaio		1	1		
Febbraio	1.456	1.482	1.499	17	1,1%
Marzo	1	56	48	-8	-14,3%
Aprile	86	22		-22	-100,0%
Maggio	14		24	24	100,0%
Giugno	1	40	15	-25	-62,5%
Luglio	20	20	41	21	105,0%
Agosto	13	9		-9	-100,0%
Settembre	6	4	9	5	125,0%
Ottobre	19	1	5	4	400,0%
Novembre	7	10	10		
Dicembre	6	18	26	8	44,4%
<b>Totale annuo</b>	<b>1.629</b>	<b>1.663</b>	<b>1.678</b>	<b>15</b>	<b>0,9%</b>

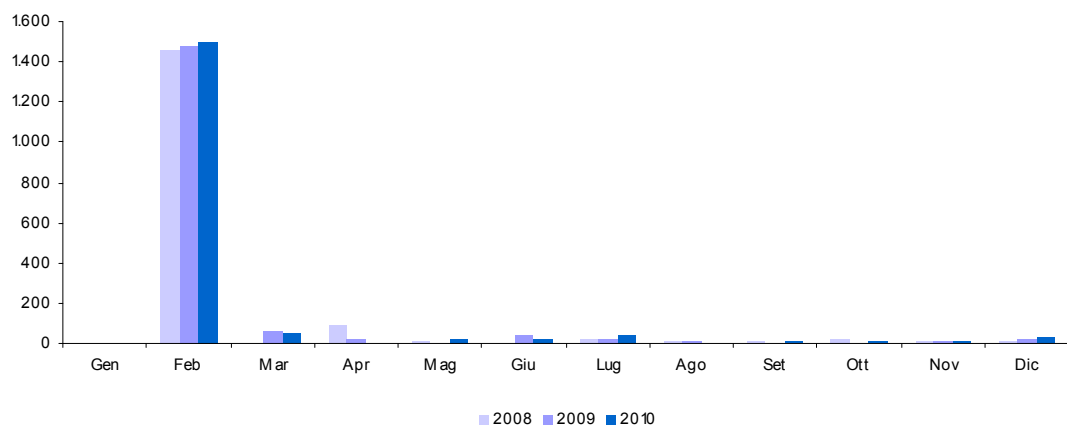



## 19. Concessioni governative (cap. 1217)

Accertamenti (in milioni di euro)	Consuntivo 2008	Consuntivo 2009	Preconsuntivo 2010	Variazioni assolute 2009-2010	Variazioni % 2009-2010
<b>Totale Gennaio - Dicembre</b>	<b>1.584</b>	<b>1.588</b>	<b>1.660</b>	<b>72</b>	<b>4,5%</b>
Gennaio	133	78	74	-4	-5,1%
Febbraio	118	157	167	10	6,4%
Marzo	361	389	375	-14	-3,6%
Aprile	82	78	105	27	34,6%
Maggio	67	60	123	63	105,0%
Giugno	122	129	72	-57	-44,2%
Luglio	151	136	82	-54	-39,7%
Agosto	79	92	149	57	62,0%
Settembre	167	162	145	-17	-10,5%
Ottobre	54	79	94	15	19,0%
Novembre	117	130	127	-3	-2,3%
Dicembre	133	98	147	49	50,0%
<b>Totale annuo</b>	<b>1.584</b>	<b>1.588</b>	<b>1.660</b>	<b>72</b>	<b>4,5%</b>

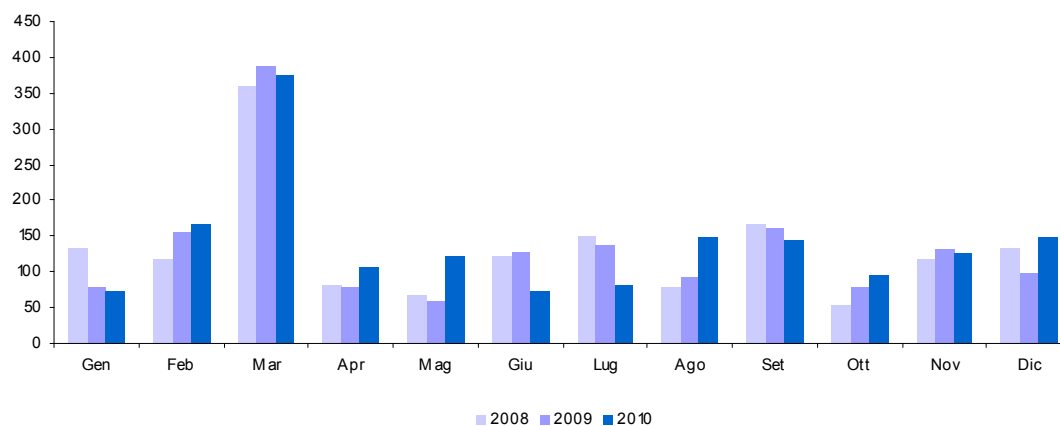

## 20. Tasse automobilistiche (cap. 1218)

Accertamenti (in milioni di euro)	Consuntivo 2008	Consuntivo 2009	Preconsuntivo 2010	Variazioni assolute 2009-2010	Variazioni % 2009-2010
<b>Totale Gennaio - Dicembre</b>	<b>609</b>	<b>621</b>	<b>600</b>	<b>-21</b>	<b>-3,4%</b>
Gennaio	26	29	30	1	3,4%
Febbraio	72	64	68	4	6,3%
Marzo	23	135	158	23	17,0%
Aprile	136	41	23	-18	-43,9%
Maggio	37	21	22	1	4,8%
Giugno	41	36	39	3	8,3%
Luglio	69	88	72	-16	-18,2%
Agosto	18	14	9	-5	-35,7%
Settembre	23	44	42	-2	-4,5%
Ottobre	83	40	73	33	82,5%
Novembre	23	70	13	-57	-81,4%
Dicembre	58	39	51	12	30,8%
<b>Totale annuo</b>	<b>609</b>	<b>621</b>	<b>600</b>	<b>-21</b>	<b>-3,4%</b>

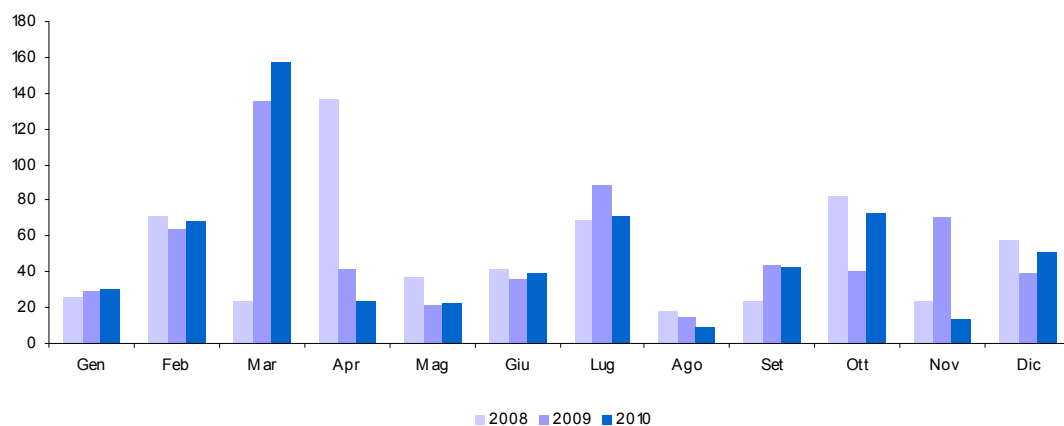

## 21. Imposta sugli spettacoli e sul gioco nelle case da gioco (cap. 1230)

<i>Accertamenti (in milioni di euro)</i>	<i>Consuntivo 2008</i>	<i>Consuntivo 2009</i>	<i>Preconsuntivo 2010</i>	<i>Variazioni assolute 2009-2010</i>	<i>Variazioni % 2009-2010</i>
<b>Totale Gennaio - Dicembre</b>	<b>62</b>	<b>57</b>	<b>54</b>	<b>-3</b>	<b>-5,3%</b>
Gennaio	3	4	3	-1	-25,0%
Febbraio	4	11	3	-8	-72,7%
Marzo	16	17	14	-3	-17,6%
Aprile	4	3	3		
Maggio	3	3	3	3	100,0%
Giugno	3	3	4	4	100,0%
Luglio	3	4	3	-1	-25,0%
Agosto	3	3	3		
Settembre	3	4	3	-1	-25,0%
Ottobre	3	3	3		
Novembre	3	2	3	1	50,0%
Dicembre	14	6	9	3	50,0%
<b>Totale annuo</b>	<b>62</b>	<b>57</b>	<b>54</b>	<b>-3</b>	<b>-5,3%</b>

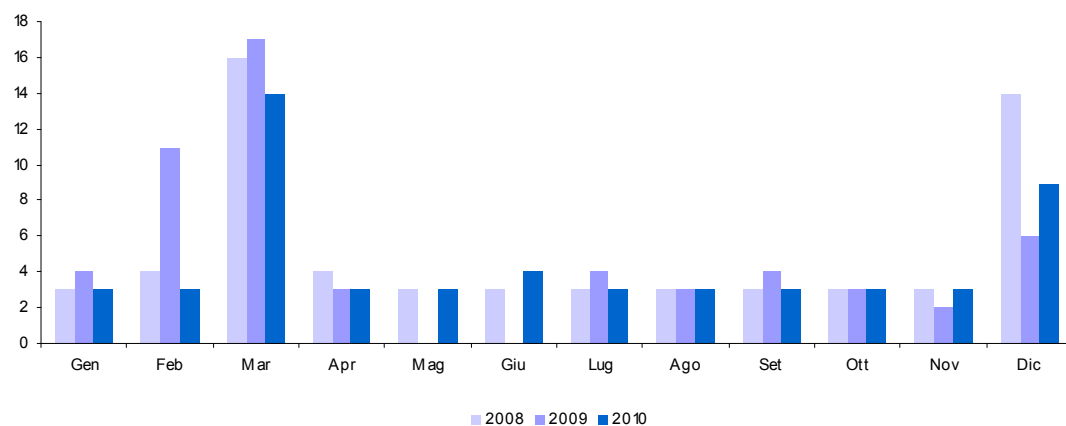

## 22. Successioni e donazioni (cap. 1239)

<i>Accertamenti (in milioni di euro)</i>	<i>Consuntivo 2008</i>	<i>Consuntivo 2009</i>	<i>Preconsuntivo 2010</i>	<i>Variazioni assolute 2009-2010</i>	<i>Variazioni % 2009-2010</i>
<b>Totale Gennaio - Dicembre</b>	<b>368</b>	<b>454</b>	<b>475</b>	<b>21</b>	<b>4,6%</b>
Gennaio	20	31	27	-4	-12,9%
Febbraio	20	36	38	2	5,6%
Marzo	26	36	47	11	30,6%
Aprile	33	44	42	-2	-4,5%
Maggio	36	39	41	2	5,1%
Giugno	33	44	44		
Luglio	41	41	44	3	7,3%
Agosto	29	29	32	3	10,3%
Settembre	22	32	30	-2	-6,3%
Ottobre	35	38	32	-6	-15,8%
Novembre	34	40	39	-1	-2,5%
Dicembre	39	44	59	15	34,1%
<b>Totale annuo</b>	<b>368</b>	<b>454</b>	<b>475</b>	<b>21</b>	<b>4,6%</b>

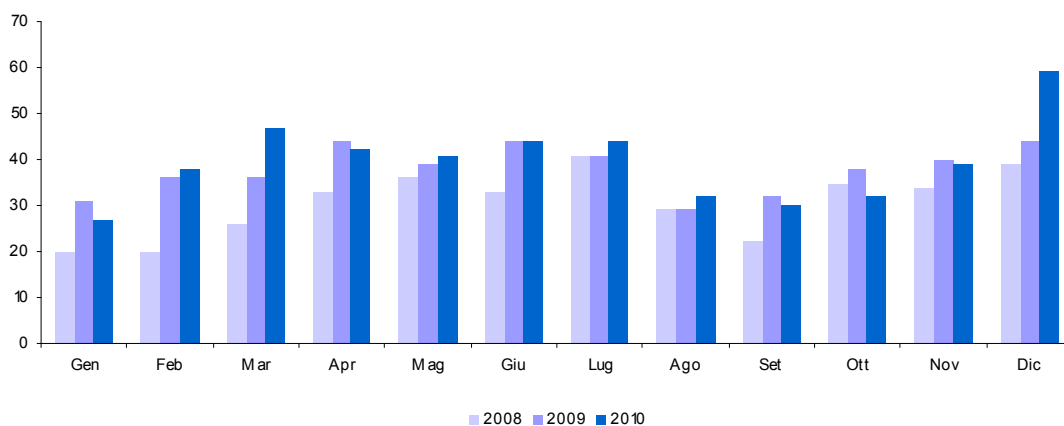

## 23. Diritti catastali e di scritturato (cap. 1243)

Accertamenti (in milioni di euro)	Consuntivo 2008	Consuntivo 2009	Preconsuntivo 2010	Variazioni assolute 2009-2010	Variazioni % 2009-2010
<b>Totale Gennaio - Dicembre</b>	<b>1.106</b>	<b>971</b>	<b>927</b>	<b>-44</b>	<b>-4,5%</b>
Gennaio	109	78	80	2	2,6%
Febbraio	93	75	79	4	5,3%
Marzo	93	79	82	3	3,8%
Aprile	94	85	76	-9	-10,6%
Maggio	82	73	77	4	5,5%
Giugno	88	83	81	-2	-2,4%
Luglio	116	104	88	-16	-15,4%
Agosto	82	70	70		
Settembre	52	39	40	1	2,6%
Ottobre	94	79	70	-9	-11,4%
Novembre	67	100	77	-23	-23,0%
Dicembre	136	106	107	1	0,9%
<b>Totale annuo</b>	<b>1.106</b>	<b>971</b>	<b>927</b>	<b>-44</b>	<b>-4,5%</b>

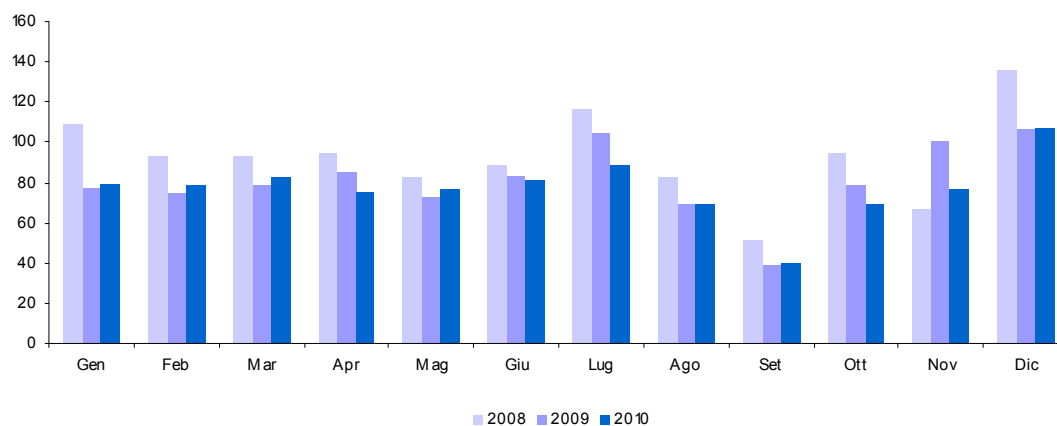

## 24. Imposta di fabbricazione sugli spiriti (cap. 1401)

Accertamenti (in milioni di euro)	Consuntivo 2008	Consuntivo 2009	Preconsuntivo 2010	Variazioni assolute 2009-2010	Variazioni % 2009-2010
<b>Totale Gennaio - Dicembre</b>	<b>596</b>	<b>584</b>	<b>557</b>	<b>-27</b>	<b>-4,6%</b>
Gennaio	37	48	33	-15	-31,3%
Febbraio	49	22	35	13	59,1%
Marzo	46	39	37	-2	-5,1%
Aprile	54	46	57	11	23,9%
Maggio	53	48	48		
Giugno	53	68	23	-45	-66,2%
Luglio	41	24	51	27	112,5%
Agosto	50	49	44	-5	-10,2%
Settembre	41	52	28	-24	-46,2%
Ottobre	46	45	42	-3	-6,7%
Novembre	44	55	59	4	7,3%
Dicembre	82	88	100	12	13,6%
<b>Totale annuo</b>	<b>596</b>	<b>584</b>	<b>557</b>	<b>-27</b>	<b>-4,6%</b>

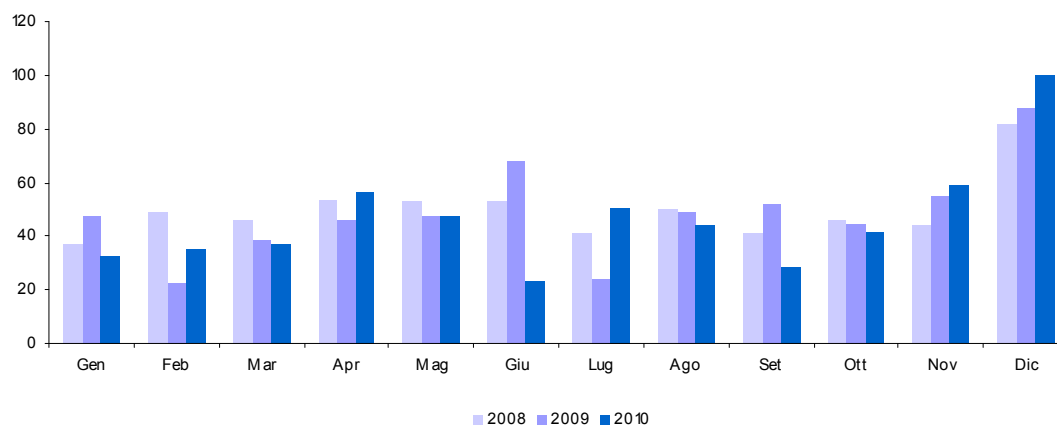

## 25. Imposta di fabbricazione sugli oli minerali (cap. 1409)

Accertamenti (in milioni di euro)	Consuntivo 2008	Consuntivo 2009	Preconsuntivo 2010	Variazioni assolute 2009-2010	Variazioni % 2009-2010
<b>Totale Gennaio - Dicembre</b>	<b>20.676</b>	<b>20.171</b>	<b>19.872</b>	<b>-299</b>	<b>-1,5%</b>
Gennaio	1.172	1.100	935	-165	-15,0%
Febbraio	1.416	1.382	1.664	282	20,4%
Marzo	2.170	1.825	1.584	-241	-13,2%
Aprile	1.667	1.664	1.715	51	3,1%
Maggio	1.578	1.693	1.446	-247	-14,6%
Giugno	1.731	1.636	1.604	-32	-2,0%
Luglio	1.604	1.658	1.616	-42	-2,5%
Agosto	1.806	1.808	1.842	34	1,9%
Settembre	1.535	1.496	1.540	44	2,9%
Ottobre	1.759	1.702	1.703	1	0,1%
Novembre	1.858	1.775	1.725	-50	-2,8%
Dicembre	2.380	2.432	2.498	66	2,7%
<b>Totale annuo</b>	<b>20.676</b>	<b>20.171</b>	<b>19.872</b>	<b>-299</b>	<b>-1,5%</b>

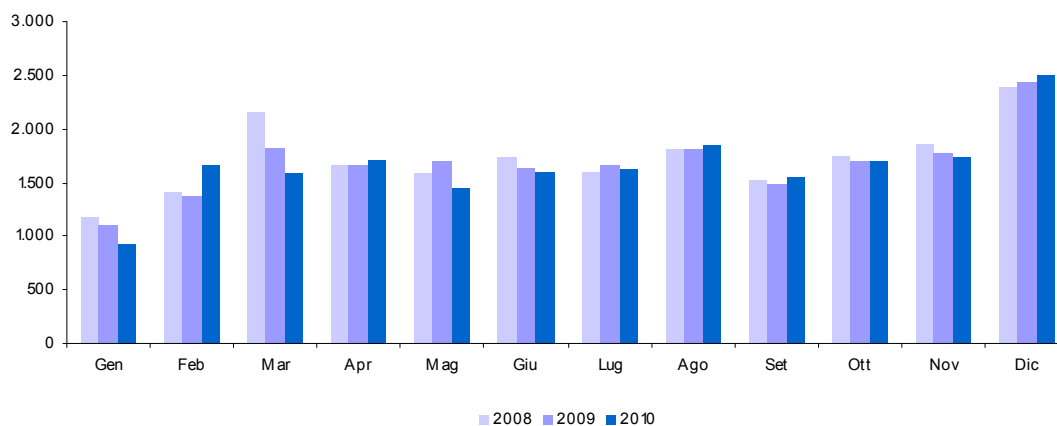

## 26. Imposta di fabbricazione sui gas incondensabili (cap. 1410)

Accertamenti (in milioni di euro)	Consuntivo 2008	Consuntivo 2009	Preconsuntivo 2010	Variazioni assolute 2009-2010	Variazioni % 2009-2010
<b>Totale Gennaio - Dicembre</b>	<b>465</b>	<b>515</b>	<b>648</b>	<b>133</b>	<b>25,8%</b>
Gennaio	39	43	36	-7	-16,3%
Febbraio	45	50	68	18	36,0%
Marzo	42	62	54	-8	-12,9%
Aprile	49	42	53	11	26,2%
Maggio	31	14	22	8	57,1%
Giugno	27	48	31	-17	-35,4%
Luglio	4	6	33	27	450,0%
Agosto	39	27	33	6	22,2%
Settembre	31	61	35	-26	-42,6%
Ottobre	29	38	38		
Novembre	38	51	42	-9	-17,6%
Dicembre	91	73	203	130	178,1%
<b>Totale annuo</b>	<b>465</b>	<b>515</b>	<b>648</b>	<b>133</b>	<b>25,8%</b>

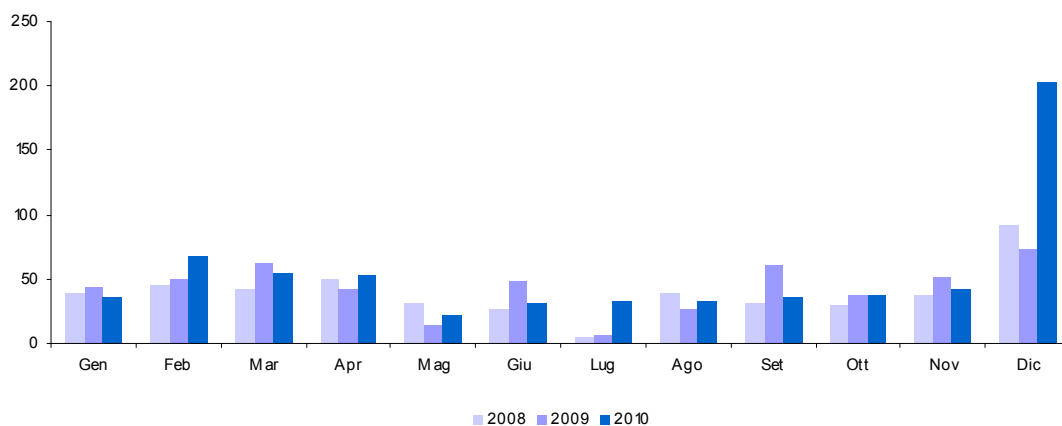



## 27. Imposta sull'energia elettrica e addizionali (cap. 1411)

Accertamenti (in milioni di euro)	Consuntivo 2008	Consuntivo 2009	Preconsuntivo 2010	Variazioni assolute 2009-2010	Variazioni % 2009-2010
<b>Totale Gennaio - Dicembre</b>	<b>1.402</b>	<b>1.402</b>	<b>1.341</b>	<b>-61</b>	<b>-4,4%</b>
Gennaio	111	105	105		
Febbraio	97	95	106	11	11,6%
Marzo	307	328	235	-93	-28,4%
Aprile	82	70	78	8	11,4%
Maggio	93	89	87	-2	-2,2%
Giugno	101	91	92	1	1,1%
Luglio	97	78	94	16	20,5%
Agosto	105	119	102	-17	-14,3%
Settembre	101	96	100	4	4,2%
Ottobre	107	100	104	4	4,0%
Novembre	102	113	102	-11	-9,7%
Dicembre	99	118	136	18	15,3%
<b>Totale annuo</b>	<b>1.402</b>	<b>1.402</b>	<b>1.341</b>	<b>-61</b>	<b>-4,4%</b>

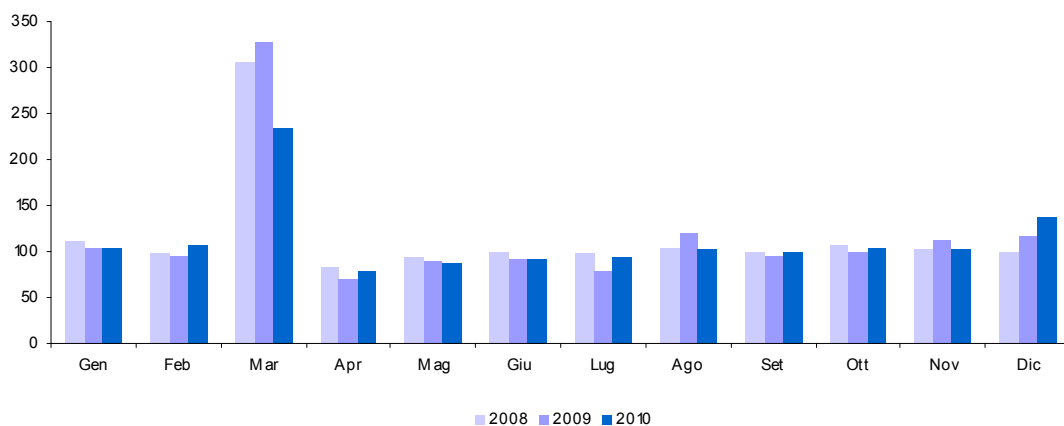

## 28. Imposta di consumo sul gas metano (cap. 1421)

Accertamenti (in milioni di euro)	Consuntivo 2008	Consuntivo 2009	Preconsuntivo 2010	Variazioni assolute 2009-2010	Variazioni % 2009-2010
<b>Totale Gennaio - Dicembre</b>	<b>2.560</b>	<b>4.444</b>	<b>4.237</b>	<b>-207</b>	<b>-4,7%</b>
Gennaio	370	303	319	16	5,3%
Febbraio	242	235	321	86	36,6%
Marzo	98	757	418	-339	-44,8%
Aprile	59	589	387	-202	-34,3%
Maggio	90	315	411	96	30,5%
Giugno	143	316	335	19	6,0%
Luglio	219	320	338	18	5,6%
Agosto	255	319	337	18	5,6%
Settembre	277	319	341	22	6,9%
Ottobre	275	331	339	8	2,4%
Novembre	285	329	341	12	3,6%
Dicembre	247	311	350	39	12,5%
<b>Totale annuo</b>	<b>2.560</b>	<b>4.444</b>	<b>4.237</b>	<b>-207</b>	<b>-4,7%</b>

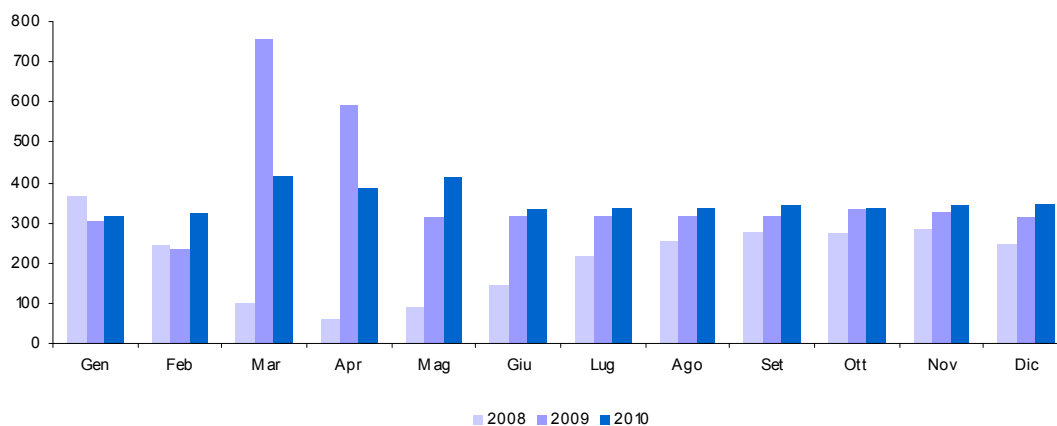

## 29. Imposta di consumo sugli oli lubrificanti e sui bitumi di petrolio (cap. 1431)

Accertamenti (in milioni di euro)	Consuntivo 2008	Consuntivo 2009	Preconsuntivo 2010	Variazioni assolute 2009-2010	Variazioni % 2009-2010
<b>Totale Gennaio - Dicembre</b>	<b>384</b>	<b>305</b>	<b>348</b>	<b>43</b>	<b>14,1%</b>
Gennaio	30	33	1	-32	-97,0%
Febbraio	20		35	35	100,0%
Marzo	31	33	31	-2	-6,1%
Aprile	33	26	36	10	38,5%
Maggio	42	15		-15	-100,0%
Giugno	37	30	15	-15	-50,0%
Luglio	25	26	26		
Agosto	33	37	33	-4	-10,8%
Settembre	31	17	32	15	88,2%
Ottobre	35	22	15	-7	-31,8%
Novembre	26	36	35	-1	-2,8%
Dicembre	41	30	89	59	196,7%
<b>Totale annuo</b>	<b>384</b>	<b>305</b>	<b>348</b>	<b>43</b>	<b>14,1%</b>

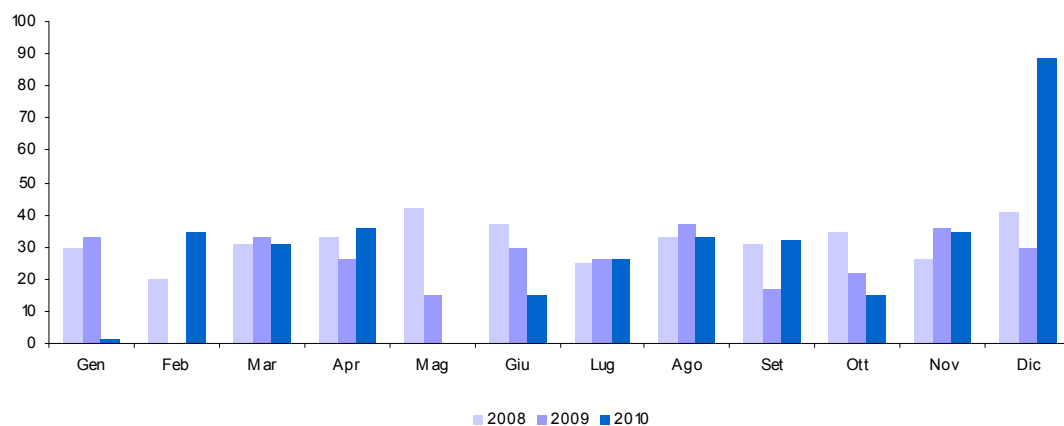

## 30. Tabacchi (Imposta sul consumo) (cap. 1601)

Accertamenti (in milioni di euro)	Consuntivo 2008	Consuntivo 2009	Preconsuntivo 2010	Variazioni assolute 2009-2010	Variazioni % 2009-2010
<b>Totale Gennaio - Dicembre</b>	<b>10.380</b>	<b>10.496</b>	<b>10.622</b>	<b>126</b>	<b>1,2%</b>
Gennaio	804	857	925	68	7,9%
Febbraio	778	805	698	-107	-13,3%
Marzo	768	708	768	60	8,5%
Aprile	882	916	889	-27	-2,9%
Maggio	887	847	876	29	3,4%
Giugno	896	951	966	15	1,6%
Luglio	1.018	1.032	1.008	-24	-2,3%
Agosto	865	874	931	57	6,5%
Settembre	903	920	937	17	1,8%
Ottobre	903	867	850	-17	-2,0%
Novembre	768	777	850	73	9,4%
Dicembre	908	942	924	-18	-1,9%
<b>Totale annuo</b>	<b>10.380</b>	<b>10.496</b>	<b>10.622</b>	<b>126</b>	<b>1,2%</b>

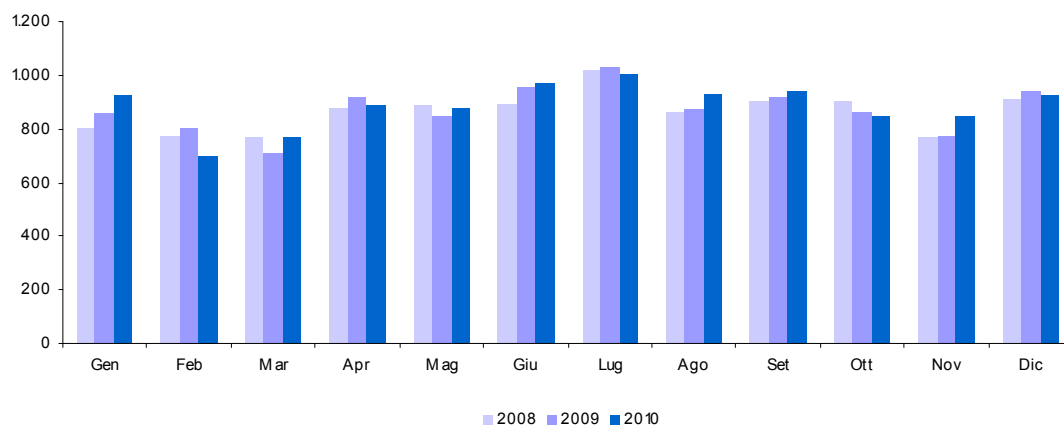

## 31. Provento del lotto (cap. 1801)

Accertamenti (in milioni di euro)	Consuntivo 2008	Consuntivo 2009	Preconsuntivo 2010	Variazioni assolute 2009-2010	Variazioni % 2009-2010
<b>Totale Gennaio - Dicembre</b>	<b>5.853</b>	<b>5.664</b>	<b>5.232</b>	<b>-432</b>	<b>-7,6%</b>
Gennaio	532	522	425	-97	-18,6%
Febbraio	466	447	377	-70	-15,7%
Marzo	488	465	402	-63	-13,5%
Aprile	483	448	403	-45	-10,0%
Maggio	539	479	396	-83	-17,3%
Giugno	490	493	400	-93	-18,9%
Luglio	530	494	444	-50	-10,1%
Agosto	440	445	395	-50	-11,2%
Settembre	465	441	432	-9	-2,0%
Ottobre	483	452	496	44	9,7%
Novembre	461	441	553	112	25,4%
Dicembre	476	537	509	-28	-5,2%
<b>Totale annuo</b>	<b>5.853</b>	<b>5.664</b>	<b>5.232</b>	<b>-432</b>	<b>-7,6%</b>

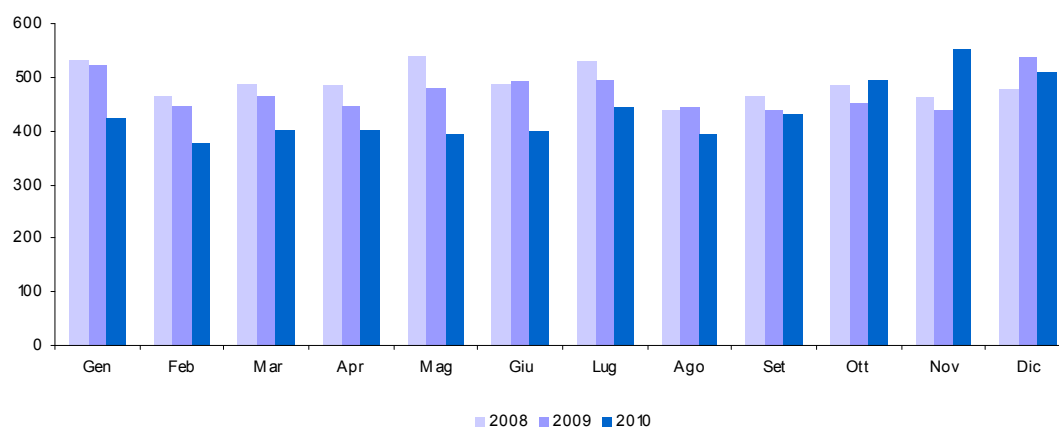

## 32. Proventi delle attività di gioco (cap. 1804)

<i>Accertamenti (in milioni di euro)</i>	<i>Consuntivo 2008</i>	<i>Consuntivo 2009</i>	<i>Preconsuntivo 2010</i>	<i>Variazioni assolute 2009-2010</i>	<i>Variazioni % 2009-2010</i>
<b>Totale Gennaio - Dicembre</b>	<b>833</b>	<b>1.100</b>	<b>1.018</b>	<b>-82</b>	<b>-7,5%</b>
Gennaio	64	67	109	42	62,7%
Febbraio	45	61	86	25	41,0%
Marzo	48	70	68	-2	-2,9%
Aprile	52	64	79	15	23,4%
Maggio	46	67	64	-3	-4,5%
Giugno	47	79	57	-22	-27,8%
Luglio	54	113	54	-59	-52,2%
Agosto	50	217	70	-147	-67,7%
Settembre	81	98	124	26	26,5%
Ottobre	185	113	122	9	8,0%
Novembre	82	76	99	23	30,3%
Dicembre	79	75	86	11	14,7%
<b>Totale annuo</b>	<b>833</b>	<b>1.100</b>	<b>1.018</b>	<b>-82</b>	<b>-7,5%</b>

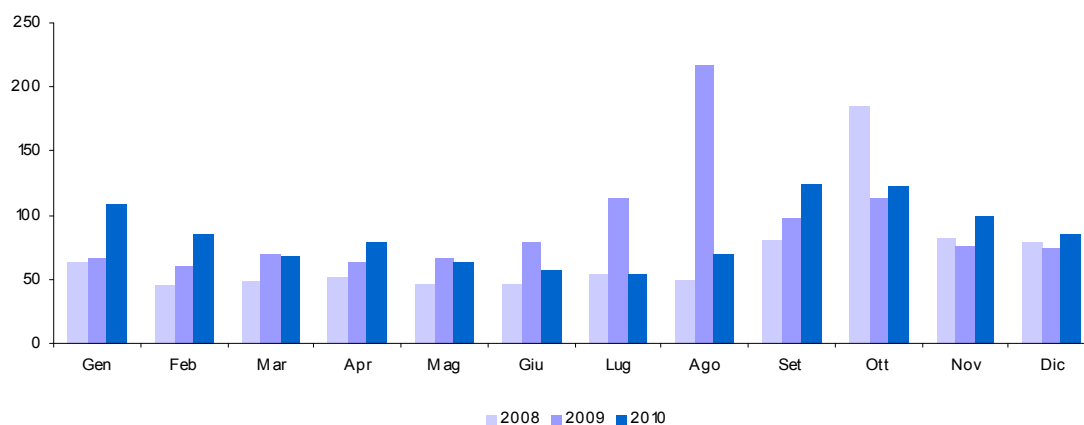

## 33. Apparecchi e congegni di gioco (cap. 1821)

<i>Accertamenti (in milioni di euro)</i>	<i>Consuntivo 2008</i>	<i>Consuntivo 2009</i>	<i>Preconsuntivo 2010</i>	<i>Variazioni assolute 2009-2010</i>	<i>Variazioni % 2009-2010</i>
<b>Totale Gennaio - Dicembre</b>	<b>2.492</b>	<b>2.945</b>	<b>3.577</b>	<b>632</b>	<b>21,5%</b>
Gennaio	236	199	215	16	8,0%
Febbraio	175	204	277	73	35,8%
Marzo	93	241	331	90	37,3%
Aprile	350	232	302	70	30,2%
Maggio	118	247	318	71	28,7%
Giugno	316	228	274	46	20,2%
Luglio	192	251	301	50	19,9%
Agosto	213	235	335	100	42,6%
Settembre	114	216	267	51	23,6%
Ottobre	278	258	344	86	33,3%
Novembre	105	266	285	19	7,1%
Dicembre	302	368	328	-40	-10,9%
<b>Totale annuo</b>	<b>2.492</b>	<b>2.945</b>	<b>3.577</b>	<b>632</b>	<b>21,5%</b>

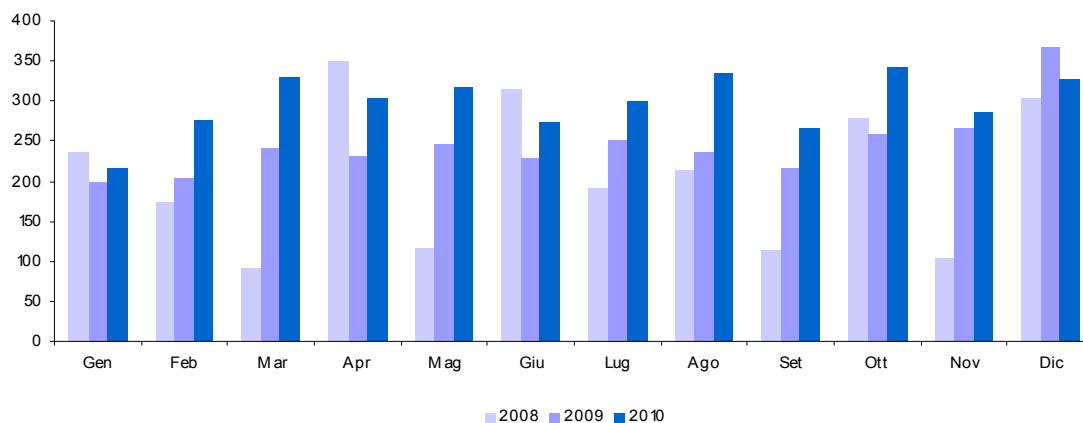





## APPENDICE STATISTICA 2

# ENTRATE TRIBUTARIE DEGLI ENTI TERRITORIALI



## 1 T. Addizionale regionale IRE - totale

Accertamenti (in milioni di euro)	Consuntivo 2008	Consuntivo 2009	Preconsuntivo 2010	Variazioni assolute 2009-2010	Variazioni % 2009-2010
<b>Totale Gennaio - Dicembre</b>	<b>8.229</b>	<b>8.085</b>	<b>8.168</b>	<b>83</b>	<b>1,0%</b>
Gennaio	198	167	162	-5	-3,0%
Febbraio	455	439	447	8	1,8%
Marzo	494	554	509	-45	-8,1%
Aprile	625	621	641	20	3,2%
Maggio	622	622	631	9	1,4%
Giugno	1.019	847	892	45	5,3%
Luglio	1.338	1.123	1.085	-38	-3,4%
Agosto	702	979	989	10	1,0%
Settembre	791	726	740	14	1,9%
Ottobre	714	702	728	26	3,7%
Novembre	655	668	696	28	4,2%
Dicembre	616	637	648	11	1,7%
<b>Totale annuo</b>	<b>8.229</b>	<b>8.085</b>	<b>8.168</b>	<b>83</b>	<b>1,0%</b>

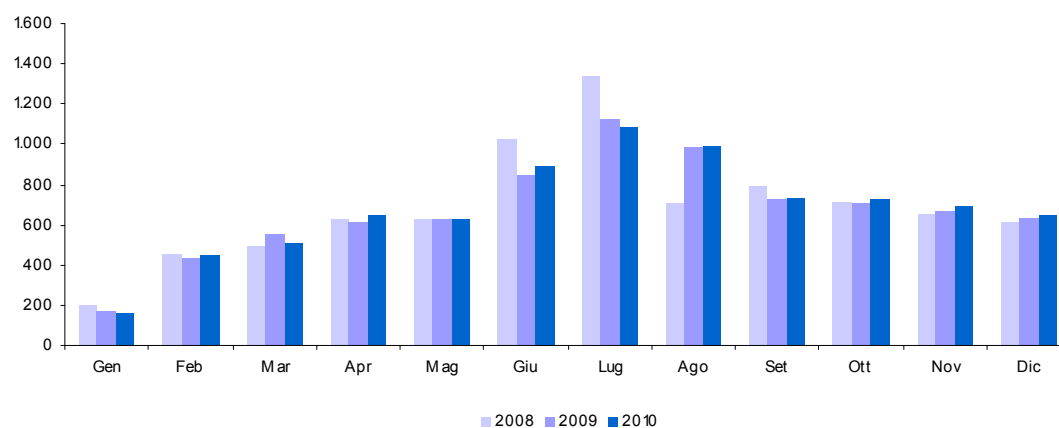

**1 T.a. Addizionale regionale IRE - Dipendenti settore privato e lavoratori autonomi**

Accertamenti (in milioni di euro)	Consuntivo 2008	Consuntivo 2009	Preconsuntivo 2010	Variazioni assolute 2009-2010	Variazioni % 2009-2010
<b>Totale Gennaio - Dicembre</b>	<b>4.981</b>	<b>4.783</b>	<b>4.710</b>	<b>-73</b>	<b>-1,5%</b>
Gennaio	160	145	141	-4	-2,8%
Febbraio	268	253	255	2	0,8%
Marzo	306	300	302	2	0,7%
Aprile	320	311	310	-1	-0,3%
Maggio	320	307	305	-2	-0,7%
Giugno	730	539	560	21	3,9%
Luglio	1.000	797	734	-63	-7,9%
Agosto	392	683	656	-27	-4,0%
Settembre	431	371	374	3	0,8%
Ottobre	400	387	391	4	1,0%
Novembre	345	362	364	2	0,6%
Dicembre	309	328	318	-10	-3,0%
<b>Totale annuo</b>	<b>4.981</b>	<b>4.783</b>	<b>4.710</b>	<b>-73</b>	<b>-1,5%</b>

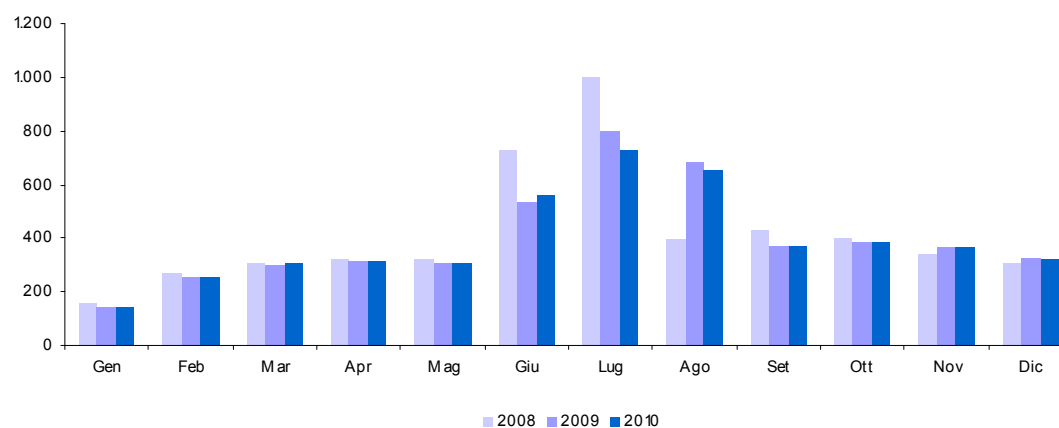

**1 T.b. Addizionale regionale IRE - Dipendenti settore pubblico**

Accertamenti (in milioni di euro)	Consuntivo 2008	Consuntivo 2009	Preconsuntivo 2010	Variazioni assolute 2009-2010	Variazioni % 2009-2010
<b>Totale Gennaio - Dicembre</b>	<b>3.248</b>	<b>3.302</b>	<b>3.458</b>	<b>156</b>	<b>4,7%</b>
Gennaio	38	22	21	-1	-4,5%
Febbraio	187	186	192	6	3,2%
Marzo	188	254	207	-47	-18,5%
Aprile	305	310	331	21	6,8%
Maggio	302	315	326	11	3,5%
Giugno	289	308	332	24	7,8%
Luglio	338	326	351	25	7,7%
Agosto	310	296	333	37	12,5%
Settembre	360	355	366	11	3,1%
Ottobre	314	315	337	22	7,0%
Novembre	310	306	332	26	8,5%
Dicembre	307	309	330	21	6,8%
<b>Totale annuo</b>	<b>3.248</b>	<b>3.302</b>	<b>3.458</b>	<b>156</b>	<b>4,7%</b>

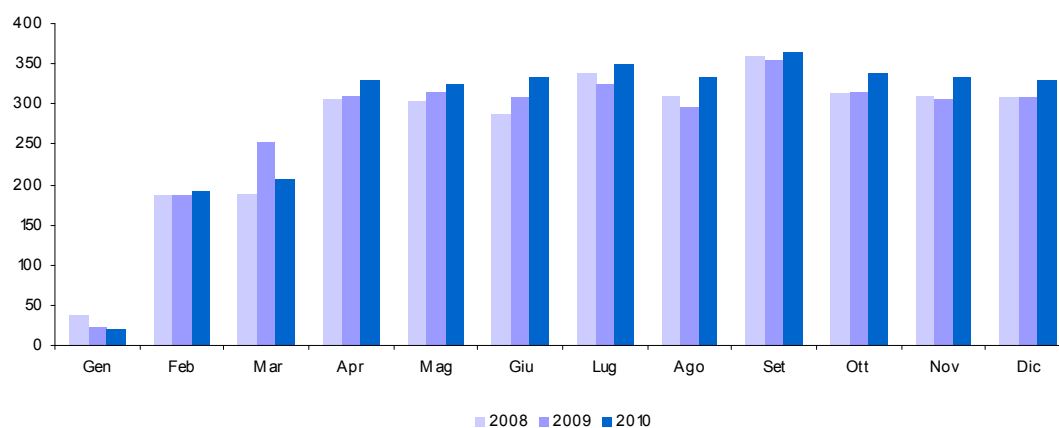

## 2 T. Addizionale comunale IRE - totale

Accertamenti (in milioni di euro)	Consuntivo 2008	Consuntivo 2009	Preconsuntivo 2010	Variazioni assolute 2009-2010	Variazioni % 2009-2010
<b>Totale Gennaio - Dicembre</b>	<b>2.725</b>	<b>2.874</b>	<b>2.854</b>	<b>-20</b>	<b>-0,7%</b>
Gennaio	47	46	44	-2	-4,3%
Febbraio	114	121	122	1	0,8%
Marzo	130	164	142	-22	-13,4%
Aprile	214	233	240	7	3,0%
Maggio	215	228	229	1	0,4%
Giugno	343	305	319	14	4,6%
Luglio	454	398	382	-16	-4,0%
Agosto	261	375	365	-10	-2,7%
Settembre	269	263	273	10	3,8%
Ottobre	246	262	255	-7	-2,7%
Novembre	225	248	249	1	0,4%
Dicembre	207	231	234	3	1,3%
<b>Totale annuo</b>	<b>2.725</b>	<b>2.874</b>	<b>2.854</b>	<b>-20</b>	<b>-0,7%</b>

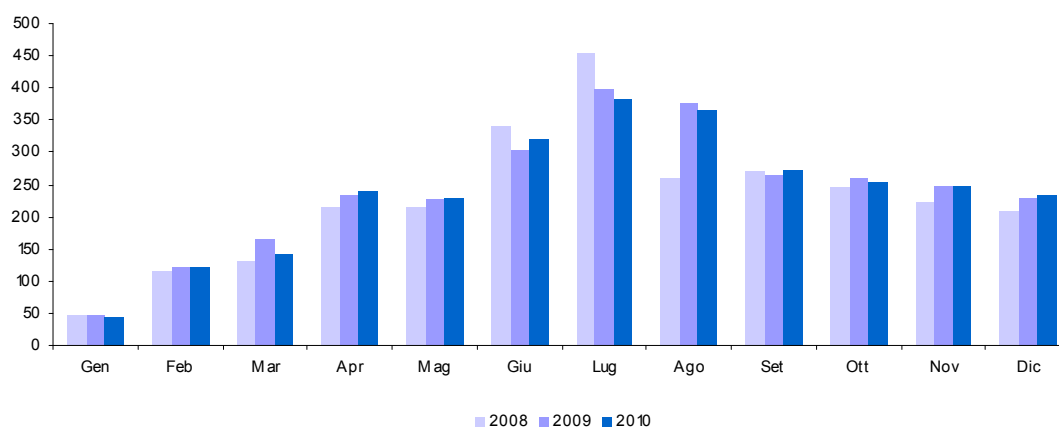

**2 T.a. Addizionale comunale IRE - Dipendenti settore privato e lavoratori autonomi**

Accertamenti (in milioni di euro)	Consuntivo 2008	Consuntivo 2009	Preconsuntivo 2010	Variazioni assolute 2009-2010	Variazioni % 2009-2010
<b>Totale Gennaio - Dicembre</b>	<b>1.756</b>	<b>1.795</b>	<b>1.733</b>	<b>-62</b>	<b>-3,5%</b>
Gennaio	41	42	40	-2	-4,8%
Febbraio	68	71	70	-1	-1,4%
Marzo	82	86	85	-1	-1,2%
Aprile	121	128	128		
Maggio	119	124	120	-4	-3,2%
Giugno	249	202	210	8	4,0%
Luglio	359	294	272	-22	-7,5%
Agosto	164	269	253	-16	-5,9%
Settembre	162	153	153		
Ottobre	149	155	142	-13	-8,4%
Novembre	129	143	137	-6	-4,2%
Dicembre	113	128	123	-5	-3,9%
<b>Totale annuo</b>	<b>1.756</b>	<b>1.795</b>	<b>1.733</b>	<b>-62</b>	<b>-3,5%</b>

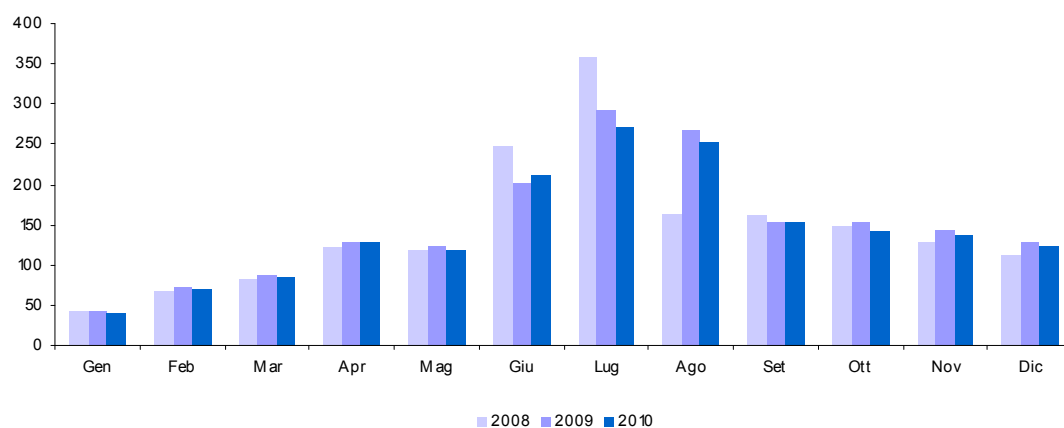

**2 T.b. Addizionale comunale IRE - Dipendenti settore pubblico**

Accertamenti (in milioni di euro)	Consuntivo 2008	Consuntivo 2009	Preconsuntivo 2010	Variazioni assolute 2009-2010	Variazioni % 2009-2010
<b>Totale Gennaio - Dicembre</b>	<b>969</b>	<b>1.079</b>	<b>1.121</b>	<b>42</b>	<b>3,9%</b>
Gennaio	6	4	4		
Febbraio	46	50	52	2	4,0%
Marzo	48	78	57	-21	-26,9%
Aprile	93	105	112	7	6,7%
Maggio	96	104	109	5	4,8%
Giugno	94	103	109	6	5,8%
Luglio	95	104	110	6	5,8%
Agosto	97	106	112	6	5,7%
Settembre	107	110	120	10	9,1%
Ottobre	97	107	113	6	5,6%
Novembre	96	105	112	7	6,7%
Dicembre	94	103	111	8	7,8%
<b>Totale annuo</b>	<b>969</b>	<b>1.079</b>	<b>1.121</b>	<b>42</b>	<b>3,9%</b>

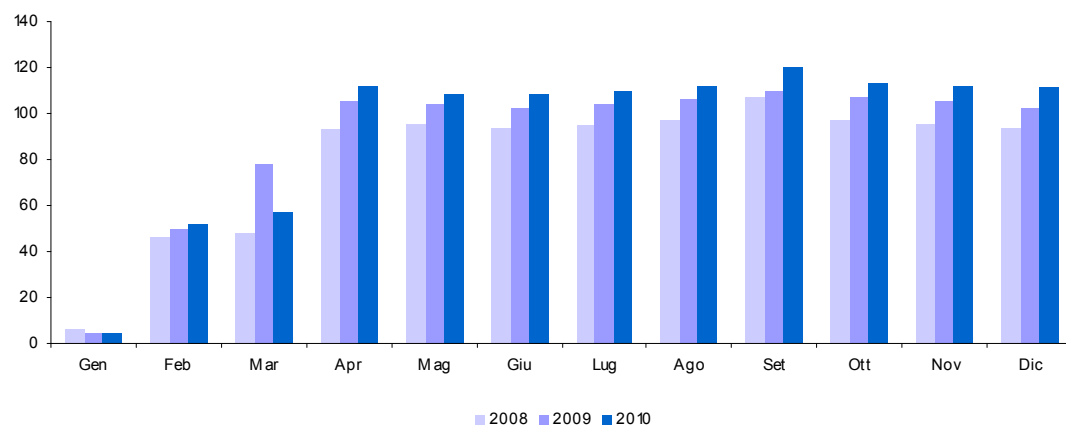



## 3 T. IRAP - totale

Accertamenti (in milioni di euro)	Consuntivo 2008	Consuntivo 2009	Preconsuntivo 2010	Variazioni assolute 2009-2010	Variazioni % 2009-2010
<b>Totale Gennaio - Dicembre</b>	<b>38.151</b>	<b>33.503</b>	<b>33.583</b>	<b>80</b>	<b>0,2%</b>
Gennaio	1.348	1.250	1.404	154	12,3%
Febbraio	1.138	818	898	80	9,8%
Marzo	1.125	1.118	1.126	8	0,7%
Aprile	942	894	940	46	5,1%
Maggio	928	1.029	1.053	24	2,3%
Giugno	6.386	5.013	5.254	241	4,8%
Luglio	5.330	4.198	3.653	-545	-13,0%
Agosto	1.908	2.669	2.730	61	2,3%
Settembre	2.072	1.773	1.846	73	4,1%
Ottobre	1.739	1.492	1.500	8	0,5%
Novembre	2.575	11.807	11.736	-71	-0,6%
Dicembre	12.660	1.442	1.443	1	0,1%
<b>Totale annuo</b>	<b>38.151</b>	<b>33.503</b>	<b>33.583</b>	<b>80</b>	<b>0,2%</b>

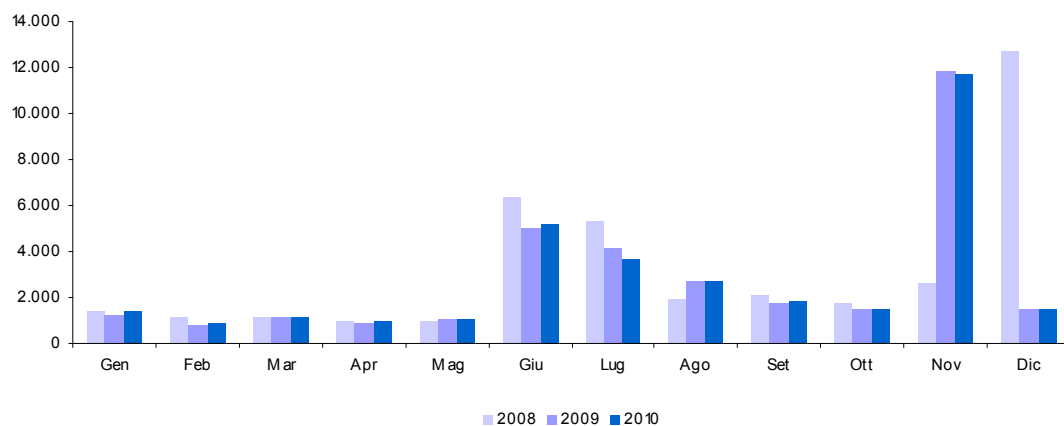

## 3 T.a. IRAP - privati

Accertamenti (in milioni di euro)	Consuntivo 2008	Consuntivo 2009	Preconsuntivo 2010	Variazioni assolute 2009-2010	Variazioni % 2009-2010
<b>Totale Gennaio - Dicembre</b>	<b>27.659</b>	<b>23.469</b>	<b>23.347</b>	<b>-122</b>	<b>-0,5%</b>
Gennaio	159	162	132	-30	-18,5%
Febbraio	312	143	154	11	7,7%
Marzo	190	298	304	6	2,0%
Aprile	120	136	118	-18	-13,2%
Maggio	229	170	303	133	78,2%
Giugno	5.688	4.220	4.443	223	5,3%
Luglio	4.266	3.339	2.766	-573	-17,2%
Agosto	1.150	1.997	1.954	-43	-2,2%
Settembre	1.191	901	1.028	127	14,1%
Ottobre	971	716	770	54	7,5%
Novembre	1.809	11.012	10.927	-85	-0,8%
Dicembre	11.574	375	448	73	19,5%
<b>Totale annuo</b>	<b>27.659</b>	<b>23.469</b>	<b>23.347</b>	<b>-122</b>	<b>-0,5%</b>

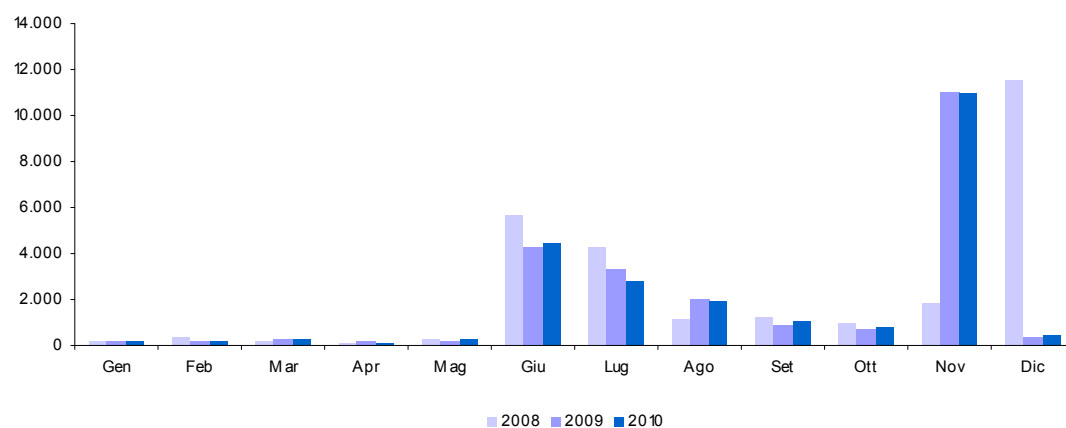

## 3 T.b. IRAP - amministrazioni pubbliche

Accertamenti (in milioni di euro)	Consuntivo 2008	Consuntivo 2009	Preconsuntivo 2010	Variazioni assolute 2009-2010	Variazioni % 2009-2010
<b>Totale Gennaio - Dicembre</b>	<b>10.492</b>	<b>10.034</b>	<b>10.236</b>	<b>202</b>	<b>2,0%</b>
Gennaio	1.189	1.088	1.272	184	16,9%
Febbraio	826	675	744	69	10,2%
Marzo	935	820	822	2	0,2%
Aprile	822	758	822	64	8,4%
Maggio	699	859	750	-109	-12,7%
Giugno	698	793	811	18	2,3%
Luglio	1.064	859	887	28	3,3%
Agosto	758	672	776	104	15,5%
Settembre	881	872	818	-54	-6,2%
Ottobre	768	776	730	-46	-5,9%
Novembre	766	795	809	14	1,8%
Dicembre	1.086	1.067	995	-72	-6,7%
<b>Totale annuo</b>	<b>10.492</b>	<b>10.034</b>	<b>10.236</b>	<b>202</b>	<b>2,0%</b>

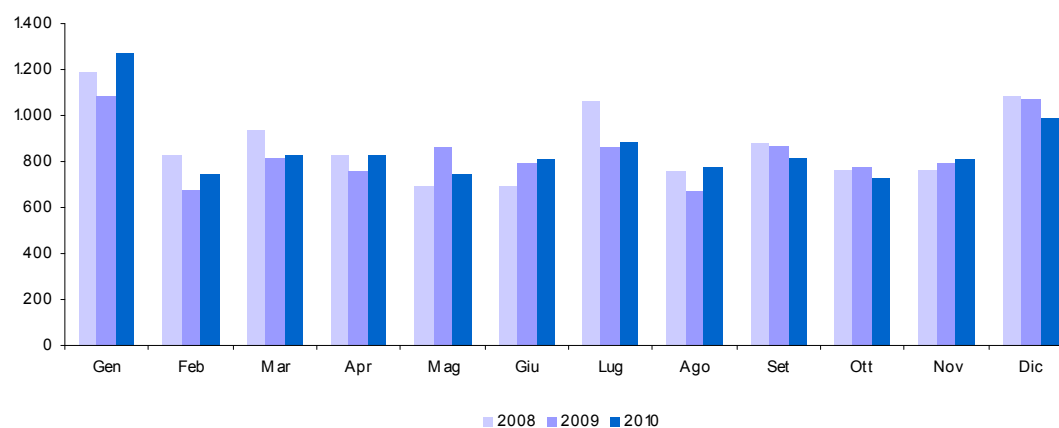



## APPENDICE 3

# GUIDA ALL'INTERPRETAZIONE



### Guida interpretativa al Bollettino delle Entrate Tributarie

Il Bollettino delle entrate tributarie erariali è una pubblicazione mensile in cui vengono analizzati i flussi relativi al gettito di competenza e di cassa. I dati riportati sono quelli del bilancio dello Stato e l'attività di analisi e consuntivazione su di essi viene realizzata tenendo conto della normativa stabilita per la redazione del bilancio. Nel rispetto del principio di integrità tutte le entrate vengono indicate al lordo di qualsiasi onere o provento alle stesse collegato.

Per tener conto della fiscalità degli enti locali, anche in considerazione del fatto che la contabilità nazionale si riferisce all'aggregato delle Pubbliche Amministrazioni, sono stati inseriti i dati di alcuni tributi locali per i quali è possibile effettuare un tempestivo ed affidabile monitoraggio mensile.

L'analisi dei flussi riportata nel bollettino, pur fondandosi sulle regole della contabilità nazionale, è costruita in una prospettiva di adesione ai criteri contabili del SEC 95 che rappresenta il quadro di riferimento per la determinazione dei saldi di finanza pubblica (deficit e debito) rilevanti ai fini del Patto di Stabilità e Sviluppo siglato tra i paesi dell'Unione Europea.

Dall'esame del contenuto del Bollettino sulle entrate tributarie si evidenzia, anzitutto la divisione in sezioni che ha il principale scopo di distinguere le varie tipologie di dati.

#### Sezione I

La sezione I rappresenta, sia su tabelle di sintesi che su grafici, il gettito dell'anno in corso e lo pone a confronto con quello dei due anni precedenti, per adeguarsi allo standard internazionale (ROSC) cui l'Italia ha aderito.

La logica seguita è quella della contabilità e finanza pubblica. La legge n. 196/2009, che disciplina la normativa in materia di contabilità e di finanza pubblica, abrogando la legge n. 468/1978, ha adeguato le disposizioni in materia della finanza pubblica e del bilancio alle esigenze poste dall'adesione dell'Italia all'Unione monetaria, dall'evoluzione del sistema economico e dal nuovo assetto istituzionale tra Stato ed Enti decentrati. La nuova legge, destinata all'intero aggregato delle amministrazioni pubbliche, ha previsto l'armonizzazione dei sistemi contabili e schemi di bilancio, ridisegnando il ciclo della programmazione economico-finanziaria e di bilancio nelle sue fasi temporali e nei suoi documenti tipici, con un maggior coinvolgimento di tutti i livelli di governo nella definizione e condivisione degli obiettivi di bilancio. La programmazione finanziaria e di bilancio è orientata al medio termine, attraverso una effettiva programmazione triennale delle politiche, degli obiettivi e delle risorse, nonché una maggiore attenzione alle grandezze strutturali del bilancio. Non perdendo di vista questa visuale, ma amplificandola con l'ausilio grafico, nel bollettino vengono riportati e confrontati i dati di entrata del bilancio dello Stato per poi spiegare le differenze riscontrate sul gettito.

La Sezione I riporta le entrate tributarie erariali derivanti dagli accertamenti secondo il criterio della competenza giuridica. Qui vengono esposti i dati sul gettito al netto delle entrate derivanti dai ruoli. Alla base di questa scelta vi sono due ragioni:

- una riferibile ai criteri del Sistema Europeo dei Conti (SEC 95) che, come già detto, rappresenta il contesto contabile per la determinazione dei saldi di finanza pubblica (deficit e debito);
- l'altra riferibile al monitoraggio delle entrate tributarie.

I principi del SEC 95 indicano che la costruzione dei conti sulle entrate tributarie va fatta seguendo il principio della competenza economica, partendo dai dati relativi alla competenza giuridica. A questo criterio generale fanno eccezione le entrate derivanti dai ruoli. Per queste infatti la competenza giuridica (l'accertamento) corrisponde all'emissione del ruolo e, l'incasso, all'effettivo pagamento da parte del contribuente.

Nel flusso finanziario delle imposte la competenza giuridica rappresenta il momento in cui nasce l'obbligazione tributaria. In Italia le informazioni sulle entrate fiscali delle Pubbliche Amministrazioni (Stato, Regioni, Province, Comuni) derivano da bilanci che sono di tipo finanziario. Sono basati cioè sul sistema della doppia registrazione: sulla base degli incassi e sulla base della competenza giuridica, sempre dei flussi finanziari.

In questa sezione del bollettino si riportano i dati sulle entrate fiscali nel rispetto del principio della competenza giuridica, stando a quanto stabilito dalle regole di contabilità dello Stato. Le entrate dirette ed indirette fanno riferimento a quelle rilevate sul Bilancio dello Stato.

Oltre ad evidenziare i dati attraverso le tabelle si è dato rilievo ai grafici che sintetizzano graficamente il volume delle entrate nei due anni, precedente e corrente, avendo come riferimento il mese. Altri grafici visualizzano le differenze di gettito ponendo a confronto i totali delle principali entrate tributarie: dirette ed indirette.

L'analisi dei flussi dell'ultimo mese, poi, ha lo scopo di mettere a confronto il gettito del mese considerato dell'anno in corso con lo stesso mese dell'anno precedente al fine di spiegare la variazione in aumento o in diminuzione condizionata, evidentemente, dagli effetti di disposizioni normative (Leggi Finanziarie e manovre fiscali) e da quelli legati al movimento delle grandezze macroeconomiche. Le tabelle a completamento della sezione riportano il dato numerico.

**Sezione II**

In questa sezione vengono riportati i dati relativi agli incassi derivanti dai ruoli. Le ragioni che hanno portato a questa scelta espositiva sono rappresentate nella Sezione I a cui si rimanda.

**Sezione III**

La tematica relativa alle entrate derivanti dagli enti territoriali è di grande rilevanza e va letta nell'ottica globale di verifica del Patto di Stabilità interno e degli stessi parametri di Maastricht. Si è reso opportuno, pertanto, ampliare la logica di costruzione del Bollettino anche al gettito proveniente dagli enti territoriali e locali riportando quelle entrate su cui è possibile effettuare un monitoraggio mensile affidabile.

**Sezione IV**

La Sezione esprime l'altro aspetto dell'analisi dei flussi finanziari che, se non può prescindere dal considerare il criterio della competenza giuridica, non può non considerare il momento in cui le entrate vengono effettivamente incassate. Il criterio è quello di cassa.

Naturalmente il dato riportato fa riferimento al bilancio dello Stato e, in virtù dell'applicazione del principio di integrità, le entrate risultano al lordo di eventuali spese di riscossione o di altre spese.

Il dato viene distinto in tabelle in base ai seguenti criteri:

- per tipologia di imposta e per periodo, considerando sempre il gettito relativo all'ultimo mese;
- il confronto del gettito del mese in corso con quello dell'anno precedente, rilevandone la variazione;
- i dati di gettito cumulati relativi a tutti i mesi dell'anno in corso;
- le variazioni mensili a confronto con i due anni precedenti;
- i dati cumulati mensili dell'anno a confronto con quelli dei due anni precedenti.

Il gettito derivante da provvedimenti fiscali di grande impatto viene riportato in questa sezione in modo specifico. Il gettito viene analizzato tenendo in considerazione anche eventuali fattori di disomogeneità.

**Sezione V**

La sezione espone ed analizza le risultanze del confronto tra i volumi e le differenze delle entrate rilevate sul Bilancio dello Stato secondo i due criteri di base: competenza e cassa.

Lo scopo è quello di dare una spiegazione delle differenze generate dal fatto che i due criteri contabili rappresentano due diverse fasi del processo di acquisizione al Bilancio dello Stato delle entrate: accertamento ed incasso. Il processo di acquisizione origina dall'accertamento (operazione giuridico-contabile con cui l'Amministrazione appura la ragione del credito, la persona debitrice ed il relativo ammontare da iscrivere come competenza dell'esercizio) e si conclude con il versamento effettivo delle somme dovute. In questo processo l'aspetto temporale e i fatti di natura puramente contabile possono creare, e creano, differenze a volte anche significative tra i dati rilevati ed organizzati secondo i due criteri.

**Appendici**

Il Bollettino mensile è corredato da Appendici statistiche. Queste, suddivise con riferimento al contenuto, sono attualmente tre.

**Appendice I**

L'appendice I prevede l'esposizione in tabelle dei dati di accertamento distinti per tipologia di imposta per ogni mese dell'anno in corso e rispetto ai due anni precedenti. Questa è un'appendice dal contenuto esclusivamente numerico.

**Appendice II**

L'appendice seconda riporta i dati relativi alle principali imposte gestite dagli Enti Locali.

**Appendice III**

In questa parte del bollettino si vuole fornire una guida all'interpretazione del bollettino ed alla lettura dei dati delle appendici statistiche. La guida alla lettura delle imposte dell'appendice segue l'ordine proposto nell'appendice stessa ed ha lo scopo di spiegare l'origine del dato indicato e rilevabile dal Bilancio dello Stato.



## Guida interpretativa alle appendici statistiche

### Totale entrate tributarie

È l'ammontare complessivo delle entrate tributarie relativo ad un determinato periodo di tempo.

Le entrate tributarie sono caratterizzate dalla coattività, cioè dall'esercizio da parte dello Stato della potestà d'imperio per ottenere la prestazione.

Si dividono nelle due tradizionali categorie di imposte e tasse:

- la tassa è una prestazione pecuniaria dovuta dal singolo che trae origine da una controprestazione che lo Stato effettua su richiesta del soggetto,
- l'imposta non ha alcuna correlazione con un'attività dell'ente pubblico: il soggetto passivo deve pertanto adempiere la prestazione allorché si trovi in un dato rapporto con il presupposto di fatto legislativamente stabilito.

### Imposte Dirette

Sono imposte che colpiscono le manifestazioni immediate della capacità contributiva, come il reddito o il patrimonio. Possono essere reali o personali. Le prime colpiscono le singole categorie di reddito, determinate secondo la normativa civilistica e tributaria. Le seconde, invece, prendono in esame il complesso dei redditi afferenti ad un determinato contribuente (persona fisica o giuridica), tenendo conto, ai fini della determinazione dell'imposta, anche di elementi, non reddituali, (spese mediche, persone a carico etc.) che influenzano la sua effettiva capacità contributiva. Tale tipo di imposta, inoltre, non può essere trasferita, cosicché il contribuente di diritto (quello indicato dalla legge) e il contribuente di fatto (colui che effettivamente paga l'imposta) coincidono.

### Imposte Indirette

Sono imposte che colpiscono la manifestazione mediata della capacità di reddito di un soggetto, come i consumi, gli scambi ed i trasferimenti. Da tali azioni, infatti, il fisco desume l'esistenza di un reddito o di un patrimonio ed attua un prelievo fiscale.

### IRE (cap. 1023)

L'Imposta sul reddito, come previsto nella legge finanziaria per il 2005, sostituisce la vecchia imposta sul reddito delle persone fisiche (IRPEF) e si applica sul reddito prodotto dai residenti nel territorio dello Stato e dai non residenti possessori di redditi ivi prodotti, indipendentemente dall'età, dal sesso, dallo stato civile e dalla cittadinanza.

L'IRE, che è l'imposta fondamentale del nostro sistema tributario, è **personale, diretta, progressiva** e colpisce il **reddito**:

- **Personale.** In quanto tassa i singoli contribuenti (persone fisiche) tenendo conto delle loro condizioni e situazioni particolari;
- **Diretta.** Perché colpisce la ricchezza (il reddito) nel momento della sua formazione e non nel momento in cui si trasferisce da un soggetto ad un altro, come le imposte indirette (IVA, registro, etc.);
- **Progressiva.** Perché la previsione di aliquote crescenti con il reddito fa sì che l'imposta da pagare cresca più che proporzionalmente al crescere dell'imponibile. Più tecnicamente parleremo di "progressività a scaglioni di reddito", dato che le aliquote aumentano in corrispondenza di classi di reddito sempre più alte;
- **Sul reddito.** In quanto l'IRE ha per oggetto il reddito prodotto dal contribuente e non il suo patrimonio.

L'imposta sul reddito (IRE) si calcola su una ricchezza monetaria che è data dal "reddito complessivo" (al netto delle deduzioni) prodotto dal contribuente/persona fisica nel corso dell'anno di riferimento. Il reddito complessivo è la somma delle seguenti componenti:

1. Redditi fondiari, derivanti da case e terreni.
2. Redditi di lavoro dipendente, derivanti dai salari e stipendi percepiti.
3. Redditi d'impresa, derivanti dai profitti conseguiti nell'esercizio d'impresе commerciali. Nel caso di società il reddito d'impresa è detto reddito "da partecipazione".
4. Redditi di lavoro autonomo, conseguenti all'esercizio della libera professione e quindi di arti e mestieri intellettuali.
5. Redditi di capitale, conseguenti ai dividendi ed interessi percepiti dai titoli di credito o per la partecipazione in società di capitali.
6. Redditi diversi. Sono tutti gli altri redditi percepiti nell'anno diversi da quelli dei punti precedenti.

Le aliquote e gli scaglioni di reddito, in vigore a partire dal 1° gennaio 2007, sono i seguenti:

- 23% per i redditi compresi tra 0 e 15.000 euro
- 27% per i redditi superiori a 15.001 euro ma non a 28.000 euro
- 38% per i redditi superiori a 28.001 ma non a 55.000 euro
- 41% per i redditi superiori a 55.001 ma non a 75.000 euro
- 43% per i redditi superiori a 75.001 euro.

**IRE - Ritenute dipendenti settore pubblico** (cap. 1023, artt. 2, 15)

Vi rientrano le ritenute operate sul reddito di lavoro dipendente e da pensione delle Pubbliche Amministrazioni. La ritenuta è effettuata alla fonte a titolo d'acconto dall'Amministrazione pubblica in qualità di sostituto d'imposta. L'articolo 2, comma 2, della legge finanziaria per il 2003, modifica l'articolo 23 del DPR n. 600/1973, concernente le ritenute alla fonte sui redditi di lavoro dipendente. In particolare la norma modifica il comma 2, lettera a), dell'articolo 23, recante le modalità di effettuazione della ritenuta alla fonte e stabilisce la rilevanza, ai fini del calcolo della ritenuta alla fonte sui redditi di lavoro dipendente, della deduzione per assicurare la progressività dell'imposizione introdotta dall'articolo 2, comma 2, lettera b), attraverso l'inserimento dell'articolo 10-bis nel TUIR.

Le mensilità aggiuntive devono essere tenute presenti ai fini del calcolo della deduzione per assicurare la progressività.

**IRE - Ritenute dipendenti settore privato** (cap. 1023, artt. 3, 17, 18, 21, 25)

Si distinguono dalle ritenute operate sulle retribuzioni dei dipendenti del settore pubblico solo per la qualifica rivestita dal sostituto d'imposta. Il datore di lavoro sarà rappresentato dalle società di capitali, dalle società cooperative, dagli enti privati diversi dalle società, che hanno per oggetto esclusivo o principale l'esercizio di attività commerciali, dalle società di persone, dalle associazioni costituite per l'esercizio in forma associata di arti e professioni, dalle persone fisiche che esercitano attività professionali ovvero imprese commerciali. Vi rientrano anche le ritenute operate sulle collaborazioni coordinate e continuative (CO.CO.CO.).

**IRE - Ritenute lavoratori autonomi** (cap. 1023, art. 4)

In questa componente dell'IRE confluiscono le ritenute sui redditi di lavoro autonomo, sui compensi per avviamento commerciale e sulle provvigioni (articoli 25, 25/bis e 28 1° comma, del DPR n. 600/1973).

Sono redditi di lavoro autonomo quelli derivanti dall'esercizio di arti e professioni nonché i redditi assimilati. Per esercizio di arti e professioni si intende lo svolgimento per professione abituale, ancorché non esclusiva, di attività artistiche, intellettuali e di servizi diverse da quelle che rientrano nella categoria del reddito di impresa. In ambedue i casi il reddito è soggetto a ritenuta alla fonte da applicarsi da parte di chi effettua il pagamento del compenso, se trattasi di sostituto di imposta. Tali attività devono essere rese senza organizzazione di impresa, o comunque con la prevalenza del lavoro del contribuente. Sono soggetti passivi dell'IRE i lavoratori autonomi residenti e non residenti nel territorio dello Stato; questi ultimi solo per i redditi prodotti nel territorio italiano. Ai redditi di lavoro autonomo dei non residenti si applica la ritenuta d'acconto a titolo definitivo.

**IRE - Saldo** (cap. 1023, artt. 9, 11, 13, 16, 19, 26)

È il debito d'imposta residuo, che il contribuente è tenuto a versare in autoliquidazione, dovuto per l'anno a cui si riferisce la dichiarazione. Il suo ammontare è pari all'imposta dovuta al netto delle ritenute, dei crediti e degli acconti versati.

**IRE - Acconto** (cap. 1023, artt. 10, 12, 14, 20, 23, 27)

È l'importo che il contribuente è tenuto a versare in autoliquidazione, usualmente in due rate (la prima entro il termine previsto per il saldo dell'imposta dell'anno precedente e la seconda entro il mese di novembre), come anticipo dell'imposta sui redditi dovuta per l'anno in corso. Tale importo è stabilito in una percentuale da applicarsi all'imposta (al netto delle ritenute e dei crediti), risultante dalla dichiarazione dei redditi relativa al periodo precedente.

Se il contribuente opta per il versamento in due rate, la prima rata deve essere pari al 40% dell'intero acconto dovuto e va corrisposta nei termini dei versamenti relativi alla presentazione della dichiarazione dei redditi relativa all'anno precedente, mentre la seconda rata (pari al 60% dell'intero acconto) va versata solitamente entro il 30 novembre.

**IRES** (cap. 1024)

Dal 1° gennaio 2004 i redditi prodotti da società ed enti sono soggetti all'IRES (Imposta sul Reddito delle Società). La nuova imposta sostituisce l'IRPEG, in vigore fino al 2003. Sono soggetti passivi dell'IRES le seguenti società ed enti residenti nel territorio dello Stato:

- Società di capitali
- Società per azioni
- Società in accomandita per azioni
- Società a responsabilità limitata
- Società cooperative
- Società di mutua assicurazione
- Enti commerciali pubblici e privati

– Enti non commerciali pubblici e privati.

Sono soggetti passivi anche le società e gli enti di ogni tipo, non residenti nel territorio dello Stato.

Sono esclusi: gli organi e le amministrazioni dello Stato; le Regioni; le Province; i Comuni; le comunità montane; i consorzi tra gli enti locali; le associazioni e gli enti gestori di demanio collettivo.

L'aliquota è determinata nella misura del 27,5% del reddito imponibile (base imponibile). Si applica sulla differenza tra i ricavi considerati tassabili e i costi ammessi in deduzione, ottenuti nell'ambito di un certo periodo di tempo denominato periodo d'imposta. In linea generale i costi sono ammessi in deduzione se e nella misura in cui risultano imputati nel conto economico e concorrono alla base imponibile nel periodo d'imposta in cui tale imputazione è effettuata.

Principali caratteristiche dell'imposta sono:

1. Il trattamento fiscale delle plusvalenze di partecipazioni. Nell'ambito della disciplina dell'Ires, va sotto il nome di participation exemption l'esenzione da tassazione delle plusvalenze realizzate in occasione della cessione di partecipazioni che rispondono a determinati requisiti. L'esenzione è correlata al rinnovato sistema di tassazione dei dividendi, sulla base del principio che le plusvalenze derivanti dalle cessioni di partecipazioni rappresentino utili già conseguiti dalla società partecipata e perciò già tassati in capo alla medesima.
2. Il regime impositivo dei dividendi. Non concorrono a formare il reddito dell'esercizio il 95% degli utili distribuiti dalle società con personalità giuridica anche non residenti, comprese le società in fase di liquidazione, fatta eccezione per quelli distribuiti da società residenti in Paesi a regime fiscale privilegiato. In relazione alla tassazione del residuo 5% degli utili distribuiti, è prevista l'integrale deducibilità dei costi connessi alla gestione delle partecipazioni. Gli utili distribuiti dalle società a soci persone fisiche che detengono le partecipazioni in regime di attività d'impresa sono soggetti all'imposta sul reddito delle persone fisiche limitatamente al 40% del loro ammontare, purché non siano distribuiti da società residenti in Paesi con regime fiscale privilegiato, nel qual caso invece concorrono integralmente alla formazione del reddito imponibile. Qualora le partecipazioni siano detenute da soci persone fisiche in regime non di attività d'impresa la tassazione differisce a seconda del fatto che la partecipazione sia da considerarsi qualificata o meno. Partecipazioni non qualificate: aliquota del 12,50%. Partecipazioni qualificate: concorso alla formazione del reddito per il 40% del loro ammontare.
3. Il contrasto all'utilizzo fiscale della sottocapitalizzazione. Nell'intento di disincentivare il ricorso al capitale di credito da parte delle imprese per ottenere vantaggi di natura fiscale, è previsto un limite alla deducibilità degli interessi passivi riguardanti linee di credito garantite o erogate da un socio e da sue parti correlate (cioè società controllate e, nel caso di persone fisiche, il coniuge, i parenti entro il terzo grado e gli affini entro il secondo grado), che detiene direttamente o indirettamente una partecipazione non inferiore al 25% del capitale sociale. Questa disposizione non si applica alle imprese il cui volume dei ricavi non supera le soglie previste per l'applicazione degli studi di settore.
4. L'opzione per la trasparenza fiscale. Il regime di trasparenza fiscale, già previsto per le società di persone, è un sistema in base al quale il reddito della società non è tassato in capo alla società stessa, ma gli utili o le perdite si imputano a ciascun socio, in proporzione alla propria quota di possesso, a prescindere dall'effettiva percezione. Il reddito o la perdita sono imputati per trasparenza al socio che riveste tale status alla chiusura del periodo d'imposta della partecipata. Il regime della trasparenza è opzionale, cioè può essere scelto invece di quello ordinario qualora sussistano le condizioni necessarie.
5. Il consolidato fiscale nazionale. Il regime di tassazione di consolidato fiscale nazionale consente ai gruppi di imprese di consolidare i redditi, ossia di determinare un'unica base imponibile in misura corrispondente alla somma algebrica degli imponibili di ciascuna delle società appartenenti al gruppo. Gli imponibili delle società che partecipano al consolidato sono assunti per l'intero importo, indipendentemente dalla quota di partecipazione riferibile al consolidante stesso. In tal modo le perdite delle società controllate comprese nel perimetro di consolidamento possono essere utilizzate in diminuzione dei redditi prodotti dalle altre società del gruppo. Il regime di consolidamento è un sistema opzionale a gruppi di due, l'opzione deve cioè essere esercitata congiuntamente sia dalla società partecipante che dalla partecipata. L'opzione ha durata triennale ed è irrevocabile.
6. Il consolidato fiscale mondiale. Il regime di consolidamento fiscale mondiale è un sistema opzionale, irrevocabile per almeno cinque esercizi del soggetto controllante, cui possono accedere i gruppi societari legati da partecipazioni di controllo. Il regime consiste nel consolidamento della percentuale degli imponibili, ottenuti da ciascuna delle società appartenenti al gruppo, corrispondente alla quota di partecipazione direttamente o indirettamente posseduta.

La disciplina dell'IRES ha subito delle sostanziali modifiche dall'art. 1, commi 33 e 34, della legge n. 244/2007 (Legge Finanziaria per il 2008).

In particolare, la **Finanziaria 2008** ha modificato le regole relative alla deducibilità degli **interessi passivi**, sopprimendo la regola del pro-rata patrimoniale e della thin capitalization, e ha abrogato il regime delle deduzioni extracontabili.

#### **IRES - Saldo** (cap. 1024, art. 2)

È il debito d'imposta residuo, che il contribuente è tenuto a versare in autoliquidazione, dovuto per l'anno a cui si riferisce la dichiarazione. Il suo ammontare è pari all'imposta dovuta al netto delle ritenute, dei crediti e degli acconti versati.

**IRES - Acconto** (cap. 1024, art. 8)

È l'importo che il contribuente è tenuto a versare in autoliquidazione, usualmente in due rate, come anticipo dell'imposta sui redditi dovuta per l'anno in corso. Tale importo è stabilito in una percentuale da applicarsi all'imposta (al netto delle ritenute e dei crediti), risultante dalla dichiarazione dei redditi relativa al periodo d'imposta precedente.

Se il contribuente opta per il versamento in due rate, la prima rata deve essere pari al 40% dell'intero acconto dovuto e va corrisposta nei termini dei versamenti relativi alla presentazione della dichiarazione dei redditi relativa all'anno precedente, mentre la seconda rata (pari al 60% dell'intero acconto) va versata solitamente entro il 30 novembre.

**Autoliquidazione totale** (IRE saldo e acconto, IRES saldo e acconto)

Con tale espressione si fa riferimento al gettito derivante dall'operazione tecnico-contabile mediante la quale il contribuente procede al calcolo dell'imposta dovuta a titolo di acconto e di saldo per l'anno di riferimento. Corrisponde alla somma delle due componenti del saldo e dell'acconto dell'IRE e dell'IRES.

**Imposta sostitutiva delle imposte sui redditi nonché ritenute sugli interessi e gli altri redditi di capitale** (cap. 1026)

Il gettito che confluisce nel presente capitolo proviene dalle imposte sostitutive sui redditi e dalle ritenute alla fonte sugli interessi e sui redditi di capitale.

La maggior parte del gettito è rappresentato dalle ritenute su interessi, premi ed altri frutti corrisposti da aziende ed istituti di credito e dall'imposta sostitutiva sugli interessi, premi ed altri frutti di talune obbligazioni e titoli similari.

**Sostitutiva - Ritenuta interessi banche** (cap. 1026, art. 5)

Sono ritenute alla fonte sugli interessi premi ed altri proventi corrisposti da aziende ed istituti di credito ai titolari di conto corrente e di deposito, anche se rappresentati da certificati. La disciplina degli interessi, premi ed altri frutti derivanti da depositi bancari e conti correnti postali e bancari trova la sua fonte principale nell'articolo 26 del DPR n. 600/1973.

**Sostitutiva - Ritenuta interessi obbligazioni** (cap. 1026, art. 23)

Si tratta di ritenuta alla fonte operata, con obbligo di rivalsa, sugli interessi ed altri proventi corrisposti dai soggetti che hanno emesso obbligazioni e titoli similari di cui al decreto legislativo n. 239/96, ad esclusione dei titoli obbligazionari emessi da enti territoriali ai sensi dell'articolo 35 legge n. 724/94, sugli interessi ed altri proventi corrisposti ai possessori.

**Ritenuta utili** (cap. 1027)

Gli utili distribuiti dalle persone giuridiche sono soggetti a ritenuta d'acconto o d'imposta a seconda della tipologia del percettore. Il regime fiscale applicabile agli utili distribuiti ai possessori di azioni o di altri titoli e quote rappresentativi di partecipazione al capitale trova il suo referente normativo nell'articolo 27 del DPR n. 600/73.

**Ritenuta capitali** (cap. 1028)

Sono ritenute dello Stato effettuate su: contributi corrisposti ad imprese da amministrazioni dello stato, regioni, province, comuni ed altri enti pubblici; premi; vincite; capitali derivanti da contratti di assicurazioni sulla vita.

La parte più rilevante del gettito deriva dalle ritenute effettuate sui capitali corrisposti in dipendenza di contratti di assicurazione sulla vita, con esclusione di quelli che prevedono il solo caso morte (su detti capitali la ritenuta operata è sempre a titolo d'imposta), e dalle ritenute sui contributi corrisposti ad imprese da amministrazioni dello Stato, regioni, province, comuni ed altri enti pubblici.

**Imposte sostitutive sui redditi da capitale e sulle plusvalenze** (cap. 1034)

Sono imposte sostitutive sui redditi di capitale e sui redditi diversi, sulle gestioni individuali di patrimoni e sulle plusvalenze da cessione di azienda o di partecipazioni di controllo o di collegamento. Queste imposte sostitutive sono quelle previste dal decreto legislativo n. 461/97 in vigore dal 25/11/2001.

Le voci di gettito che assumono maggior rilievo sono quelle relative alle imposte sostitutive sulle plusvalenze.

**Imposta sostitutiva sulla rivalutazione dei beni** (cap. 1182)

Imposta dovuta sui maggiori valori dei beni iscritti in bilancio (beni materiali e immateriali con esclusione di quelli alla cui produzione o al cui scambio è diretta l'attività di impresa, nonché le partecipazioni in società controllate e in società collegate). È un'imposta sostitutiva dell'imposta

sul reddito delle persone fisiche, dell'imposta sul reddito delle persone giuridiche e dell'imposta regionale sulle attività produttive (legge n. 342/2000).

#### **Altre dirette**

In questa voce sono comprese tutte le altre imposte dirette non evidenziate singolarmente.

#### **Registro** (cap. 1201)

L'imposta di registro è un tributo giustificato dal contenuto patrimoniale degli atti soggetti a registrazione e costituisce il caso tipico delle cosiddette "imposte sui trasferimenti di ricchezza". L'applicazione del tributo si viene a determinare in ragione della natura e degli effetti giuridici che l'atto è idoneo a procurare e non in funzione dell'interesse posto a base della registrazione. Essa colpisce gli atti scritti a contenuto patrimoniale formati nel territorio dello Stato. Oggetto dell'imposta sono gli atti soggetti a registrazione e quelli volontariamente presentati per la registrazione (articolo 1 T.U.). L'imposta, quando non è applicata in misura fissa, è liquidata dall'ufficio mediante l'applicazione dell'aliquota indicata nel tariffario allegato al DPR n. 131/1986 che stabilisce diverse tariffe in base alla qualificazione giuridica dell'atto.

#### **IVA** (cap. 1203)

L'imposta sul valore aggiunto è disciplinata dal DPR n. 633/1972. Atti economici rilevanti ai fini dell'IVA sono gli scambi di beni e servizi, derivanti sia da operazioni effettuate nel territorio dello Stato che dalle importazioni. Non rientrano nell'ambito di applicazione dell'IVA le operazioni effettuate al di fuori del territorio dello Stato (articolo 7, DPR n. 633/1972). Sotto il profilo economico l'imposta colpisce i consumi, intesi come acquisti effettuati da soggetti che destinano i beni e servizi a loro uso e consumo personale o familiare; sotto il profilo giuridico, invece, può essere definita come un'imposta sugli scambi, in quanto colpisce tutte le forniture di beni e servizi effettuate da imprenditori e professionisti, anche se non rivolte a favore di consumatori finali. In relazione a ciò si distingue tra contribuenti di fatto (consumatori finali) e contribuenti di diritto (imprenditori e professionisti); questi ultimi sono i soggetti a cui la legge affida il compito di procedere all'applicazione ed alla riscossione del tributo medesimo, gravandoli di una serie di obblighi e di adempimenti formali.

#### **IVA - Scambi interni** (cap. 1203, art. 1)

È l'imposta riscossa dall'Erario in riferimento agli scambi che avvengono all'interno dei Paesi dell'Unione Europea.

#### **IVA - Importazioni** (cap. 1203, art. 2)

È l'imposta riscossa sulle operazioni di scambio effettuate con Paesi extra-Unione Europea.

#### **Bollo** (cap. 1205)

L'imposta di bollo si paga su tutti gli atti indicati nella tariffa allegata al DPR n. 642/1972. L'imposta è dovuta, a seconda dell'atto, fin dall'origine oppure solo in caso d'uso. Può essere pagata in modo ordinario (carta bollata), in modo straordinario (marche da bollo, visti) e in modo virtuale. Generalmente l'imposta di bollo è applicata in misura fissa, anche se in alcuni casi (esempio cambiali) è applicata in misura proporzionale al valore indicato nell'atto.

#### **Assicurazioni** (cap. 1208)

L'imposta sulle assicurazioni si applica su ogni atto inerente all'acquisizione, gestione ed esecuzione dei contratti di assicurazione, di riassicurazione e di rendita vitalizia posto in essere nei rapporti dell'assicuratore con altri assicuratori, con i suoi agenti, intermediari ed altri collaboratori anche autonomi, e con gli assicurati (articolo 16 legge n. 1216/1961). L'imposta dovuta compenetra l'imposta di bollo e l'imposta di registro che sarebbero dovute sui contratti, sulle ricevute parziali di pagamento e sulle quietanze. L'assoggettamento ad imposta sostitutiva giustifica l'esenzione da IVA delle prestazioni assicurative.

La parte di gettito dell'imposta riguardante le assicurazioni contro la responsabilità civile derivante dalla circolazione dei veicoli a motore, esclusi i ciclomotori, è attribuito alle province.

#### **Ipotecaria** (cap. 1210)

Il tributo in oggetto è dovuto in relazione alle formalità di trascrizione, iscrizione, rinnovazione, cancellazione ed annotazione eseguite nei pubblici registri immobiliari. È un'imposta disciplinata dal decreto legislativo n. 347/1990. L'imposta è dovuta o in forma fissa o in forma proporzionale a seconda della fattispecie considerata, così come disciplinato agli articoli 2 e 3 del decreto legislativo citato.

**Canoni abbonamento** (cap. 1216)

Canone annuo dovuto per il semplice possesso di un apparecchio TV per le radioaudizioni circolari, per l'autoradio e per l'autotelevisione.

**Concessioni governative** (cap. 1217)

Sono soggetti a tassa sulle concessioni governative i provvedimenti e gli atti elencati nella tariffa allegata al DPR n. 641/1972, sostituita dal DM 28/12/1995. L'obbligo di pagamento della tassa è legato all'emanazione di un atto o di un provvedimento.

La tassa deve essere corrisposta entro il termine della consegna dell'atto (articolo 2). Il versamento deve essere effettuato su c/c postale intestato all'Ufficio concessioni governative di Roma oppure al concessionario, anche tramite banca o posta, con Mod. F23 (cod. trib. 711T). È previsto per alcuni atti il pagamento in modo straordinario mediante l'applicazione di speciali marche annullate dall'Ufficio competente o da un pubblico ufficiale.

**Tasse automobilistiche** (cap. 1218)

La tassa automobilistica è interamente devoluta alle Regioni a statuto ordinario. Nel presente capitolo di entrata confluisce solo una quota residuale di quelle provenienti dalle Regioni a statuto speciale fino al momento in cui anche tutte queste regioni avranno recepito nei loro statuti la normativa statale. A questo punto il gettito nelle casse erariali andrà ad esaurimento.

**INVIM** (cap. 1233)

L'Invim, dovuta in dipendenza di successione mortis causa nonché di vendita di immobile, è stata abolita dal 29 marzo 1997. Al suo posto è stata introdotta un'imposta valida fino al 1° gennaio 2003 che presenta un regime semplificato. L'imposta è dovuta solidalmente dagli eredi e legatari, cioè dai soggetti che hanno acquistato il diritto di proprietà o diritti reali di godimento sugli stessi; deve essere liquidata e versata, entro 6 mesi dall'apertura della successione (cd. autoliquidazione). L'imposta sostitutiva non si detrae dall'imposta sulle successioni.

**Successioni e donazioni** (cap. 1239)

In questo capitolo di entrata confluiscano le imposte di registro, ipotecarie e catastali applicate in misura fissa sugli immobili dell'asse ereditario, ed in misura proporzionale nel caso in cui le donazioni o altra liberalità tra vivi sia a favore di soggetti diversi dal coniuge, dai parenti non in linea retta e dagli altri parenti fino al quarto grado.

**Diritti catastali e di scritturato** (cap. 1243)

Trattasi di tassa su atti e formalità oggetto di scritturazione ai sensi della legge n. 789/1969, legge n. 545/1971 e DPR n. 635/1972, articolo 20.

**Imposta di fabbricazione sugli spiriti** (cap. 1401)

È un'imposta di produzione. Istituita dal RDL n. 635/1936 integrato e disciplinato dal decreto legge n. 331/1993, convertito dalla legge n. 427/1993.

**Oli minerali** (cap. 1409)

Fra le imposte indirette sulla produzione e sui consumi, denominate **accise**, l'imposta di fabbricazione sugli oli minerali rappresenta l'imposta principale. Disciplinata dal T.U. sulle accise (decreto legislativo 504/1995), integrato e modificato dal decreto legge n. 452/2001 convertito, con modificazioni, dalla legge n.16/2002, le norme nazionali che interessano questa imposta sono state coordinate ed armonizzate con le direttive della Unione Europea. Obbligato al pagamento è il titolare del deposito fiscale dal quale avviene l'immissione al consumo; il versamento deve essere effettuato entro il 16 del mese successivo all'immissione nei consumi dei prodotti. Per alcune categorie di impiego degli oli minerali viene stabilita dalla normativa l'esenzione dall'accisa o l'applicazione di una aliquota ridotta.

**Gas in condensabili** (cap.1410)

È l'imposta di fabbricazione sui GAS incondensabili delle raffinerie e delle fabbriche che comunque lavorano prodotti petroliferi resi liquidi con la compressione.

**Energia elettrica** (cap. 1411)

Rientra fra le imposte sulla produzione e sui consumi.

**Gas metano** (cap. 1421)

L'imposta di consumo sul gas metano si paga mediante rate di acconto mensili entro la fine di ciascun mese, calcolate sulla base dei consumi dell'anno precedente; viene previsto un conguaglio di fine anno sulla base dei consumi effettivi.

**Oli lubrificanti** (cap. 1431)

È l'imposta di consumo sugli oli lubrificanti e sui bitumi di petrolio.

**Tabacchi** (cap. 1601)

L'imposta di fabbricazione sui tabacchi lavorati è stata esclusa dal coordinamento delle norme nazionali con le direttive dell'Unione Europea.

**Lotto** (cap. 1801)

Lo Stato italiano regola l'assetto e definisce la sostanza del lotto pubblico in una serie di provvedimenti. Si tratta di un gioco d'azzardo, privativa dello Stato, i cui proventi, una volta liquidate le vincite, costituiscono fonte di gettito.

**Altre indirette**

In questa voce sono comprese tutte le altre imposte indirette non evidenziate singolarmente.

**Addizionali IRE** (regionali e comunali)

Imposte dovute dalle persone fisiche e determinate mediante applicazione di un'aliquota fissa al reddito assoggettato ad IRE. Le addizionali sono destinate alla Regione (addizionale regionale) e al comune di domicilio fiscale (addizionale comunale). Per i lavoratori dipendenti ed i soggetti a loro assimilati il prelievo delle addizionali è effettuato dal sostituto d'imposta, per gli altri contribuenti è determinato e versato in sede di dichiarazione dei redditi.

Per l'anno 2001, l'aliquota dell'addizionale regionale è stata stabilita nella misura dello 0,9% per tutto il territorio nazionale; per gli anni successivi può essere elevata dalla Regione fino all'1,4%.

L'addizionale comunale all'IRE, invece, è articolata in due aliquote distinte:

- una, di compartecipazione (fissata con decreti del Ministro dell'Economia e delle Finanze, di concerto con il Ministro dell'Interno, da emanarsi entro il 15 dicembre dell'anno precedente a quello cui l'addizionale comunale si riferisce) ed uguale per tutti i comuni;
- un'altra, variabile da Comune a Comune, in quanto rimessa alla discrezione dell'ente che può istituirla, con proprio provvedimento, entro la percentuale massima dello 0,5%.

**IRAP**

È l'imposta regionale sulle attività produttive. È un tributo che grava su imprese e professionisti, introdotto a partire dal '98 in concomitanza con la soppressione di alcuni tributi (Ilor, Iciap, tassa sulla partita Iva, imposta sul patrimonio netto delle imprese, contributi per il Servizio Sanitario Nazionale). Il suo gettito è attribuito alle Regioni per coprire le spese dell'assistenza sanitaria.

