



MINISTERO DELL'ECONOMIA E DELLE FINANZE

DIPARTIMENTO DELLE FINANZE

DIREZIONE STUDI E RICERCHE ECONOMICO-FISCALI

CONSUNTIVAZIONE, PREVISIONE ED ANALISI DELLE ENTRATE

ENTRATE TRIBUTARIE

(GENNAIO - NOVEMBRE 2010)



NUMERO 105 — GENNAIO 2011

VALUTA

Euro

ANNO FISCALE

1 Gennaio - 31 Dicembre

ABBREVIAZIONI ED ACRONIMI

DPEF	Documento di programmazione economica e finanziaria
ILOR	Imposta locale sui redditi
INPS	Istituto nazionale per la previdenza sociale
INVIM	Imposta sull'incremento di valore degli immobili di pertinenza dell'erario
IRAP	Imposta regionale sulle attività produttive
IRE	Imposta sui Redditi (già IRPEF)
IRPEF	Imposta sul Reddito delle Persone Fisiche (ora IRE)
IRES	Imposta sul Reddito delle Società (sostituisce l'IRPEG)
ISTAT	Istituto nazionale di statistica
IVA	Imposta sul valore aggiunto
PIL	Prodotto interno lordo
SEC 95	Sistema Europeo dei Conti, approvato con Reg. CE n. 2223 del 25/06/1996

Responsabile del progetto	Sabatino Alimenti
Redattore	Francesca Nesci
Collaboratori	Salvatore Ferrante, Mario Basilio Conflitti, Alessandro Rollo, Eugenio Simoni
Flussi informativi	I flussi provengono dal Reparto II della Direzione Studi e Ricerche Economico-Fiscali, Dipartimento delle Finanze (Resp. Francesca Faedda)

Via Pastrengo, 22 - 00185 Roma - dpf.segreteriauef@finanze.it - telef. 0647604200/1/2/3 - fax. 0650171830

INDICE DEGLI ARGOMENTI

Sezione I	Entrate tributarie erariali: accertamenti (competenza giuridica) <i>Le Entrate</i> <i>I flussi del mese</i> <i>I flussi del periodo</i> <i>Composizione percentuale delle entrate tributarie totali</i>
Sezione II	Entrate tributarie erariali: i ruoli (cassa)
Sezione III	Entrate tributarie degli enti territoriali <i>Premessa</i> <i>Entrate tributarie degli enti territoriali e degli enti locali</i>
Sezione IV	Entrate tributarie erariali: incassi <i>Incassi totali</i> <i>I flussi del mese</i> <i>I flussi del periodo</i>
Sezione V	Confronto tra gli accertamenti e gli incassi <i>Premessa</i> <i>Le differenze di crescita tra cassa e competenza</i> <i>Le differenze assolute tra cassa e competenza</i> <i>Premessa</i> <i>Le differenze</i>

Appendici

Appendice statistica	Entrate tributarie erariali: accertamenti (competenza giuridica)
1.	Totale entrate tributarie - dati mensili
2.	Totale entrate tributarie - dati cumulati mensili
3.	Imposte Dirette
4.	Imposte indirette
5.	IRE
	<i>5.a. IRE - Ritenute dipendenti settore pubblico</i>
	<i>5.b. IRE - Ritenute dipendenti settore privato</i>
	<i>5.c. IRE - Ritenute lavoratori autonomi</i>
	<i>5.d. IRE - Saldo</i>
	<i>5.e. IRE - Acconto</i>
6.	IRES
	<i>6.a. IRES - Saldo</i>
	<i>6.b. IRES - Acconto</i>
7.	<i>Autoliquidazione totale (IRE saldo e acconto, IRES saldo e acconto)</i>
8.	Imposta sostitutiva delle imposte sui redditi nonché ritenute sugli interessi e gli altri redditi di capitale
	<i>8.a. Sostitutiva - Ritenuta interessi banche</i>
	<i>8.b. Sostitutiva - Ritenuta interessi obbligazioni</i>
9.	Sostitutiva sulla rivalutazione dei beni aziendali e sullo smobilizzo dei fondi in sospensione d'imposta
10.	Imposta sulle riserve matematiche dei rami vita delle imprese assicurative
11.	Imposte sostitutive sui redditi da capitale e sulle plusvalenze
12.	Imposta sostitutiva di IRE, IRES e IRAP sulla rivalutazione dei beni d'impresa
13.	Registro
14.	IVA
	<i>14.a. IVA - Scambi interni</i>
	<i>14.b. IVA - Importazioni</i>
15.	Bollo
16.	Assicurazioni
17.	Ipotecaria
18.	Canoni abbonamento

-
19. Concessioni governative
 20. Automobilistiche
 21. Imposta sugli spettacoli
 22. Successioni e donazioni
 23. Diritti catastali e di scritturato
 24. Imposta di fabbricazione sugli spiriti
 25. Oli minerali
 26. Gas incondensabili
 27. Energia elettrica
 28. Gas metano
 29. Oli lubrificanti
 30. Tabacchi
 31. Lotto
 32. Proventi delle attività di gioco
 33. Apparecchi e congegni di gioco

Appendice statistica Entrate tributarie degli enti territoriali

- 1 T. Addizionale regionale IRE - totale
 - 1 T.a. *Addizionale regionale IRE - privati*
 - 1 T.b. *Addizionale regionale IRE - amministrazioni pubbliche*
- 2 T. Addizionale comunale IRE - totale
 - 2 T.a. *Addizionale comunale IRE - privati*
 - 2 T.b. *Addizionale comunale IRE - amministrazioni pubbliche*
- 3 T. IRAP - totale
 - 3 T.a. *IRAP - privati*
 - 3 T.b. *IRAP - amministrazioni pubbliche*

Appendice descrittiva Guida all'interpretazione

Guida interpretativa al Bollettino delle Entrate Tributarie
Guida interpretativa alle appendici statistiche

SEZIONE I

ENTRATE TRIBUTARIE ERARIALI:
ACCERTAMENTI (COMPETENZA GIURIDICA)

Le Entrate

Le entrate registrate nel periodo gennaio-novembre 2010 evidenziano una crescita del gettito, al netto delle una tantum, dello 0,7%. Al lordo delle una tantum, si registra una flessione dello 0,4% (-1.489 milioni di euro, Fig. 1).

Le imposte dirette (Fig.2) (Fig.1)

evidenziano un calo dell'1,7%, dovuto principalmente alla flessione dell'imposta sostitutiva delle imposte sui redditi nonché ritenute sugli interessi e altri redditi di capitale

(-5.977 milioni di euro), e ai minori versamenti a saldo dell'ires (-1.175 milioni di euro). La disaggregazione delle imposte indirette mostra che la categoria delle tasse e imposte sugli affari cresce del 2,9%, l'aggregato delle imposte sulla produzione, sui consumi e dogane e monopoli cala del 3,7% e la categoria del lotto, lotterie ed altre attività di gioco cresce dello 0,4%. L'insieme delle imposte indirette mostra un progresso dell'1,3%.

Nel periodo gennaio-novembre le entrate totali, al lordo delle Una Tantum, presentano una variazione del -0,4%.

Al netto delle una tantum presentano una crescita del +0,7%.

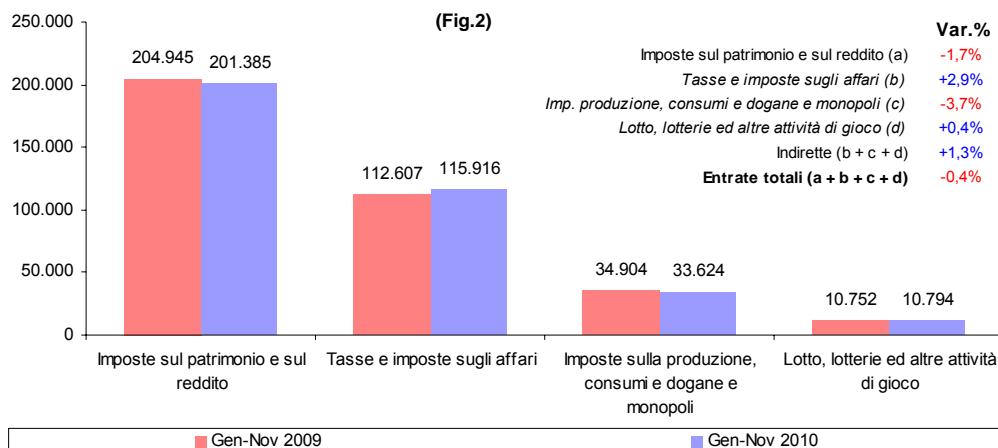
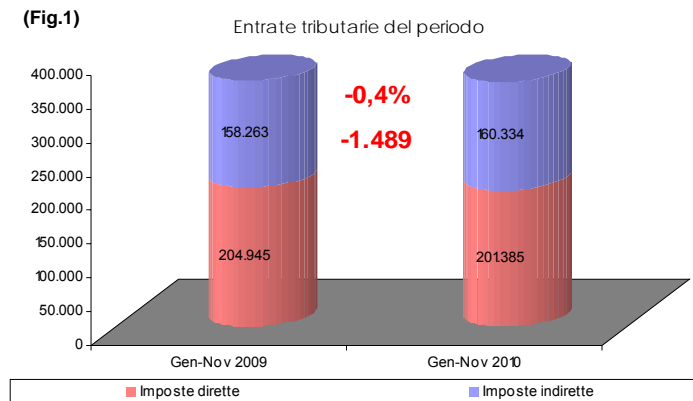

I flussi del periodo

Le entrate del periodo al lordo delle una tantum: Dirette: -1,7 % Indirette: +1,3 %

Nel periodo gennaio-novembre 2010 le entrate totali, al lordo delle una tantum, sono state di 361.719 milioni di euro (contro 363.208 milioni di euro del 2009, pari a -0,4%). Al netto delle una tantum, che ammontano a 3.364 milioni di euro, sono state di 358.354 milioni di euro (contro 356.022 milioni di euro del 2009, pari a +0,7%).

IRE: +4,4 % Ritenute: +3,1 % Autoliquidazione: +9,8 %

Imposte dirette

Tra le maggiori imposte dirette, le entrate **IRE** sono state di 150.298 milioni di euro (+6.322 milioni di euro, pari

al +4,4%):

- Ritenute sui dipendenti del settore privato 58.753 milioni di euro (+1.084 milioni di euro, pari al +1,9%);
- Ritenute sui dipendenti del settore pubblico, 54.572 milioni di euro (+2.561 milioni di euro, +4,9%);
- Ritenute sui lavoratori autonomi, 12.373 milioni di euro (+105 milioni di euro, pari a +0,9%);
- Autoliquidazione, 24.184 milioni di euro (+2.156 milioni di euro, pari a +9,8%):
 - 6.594 milioni di euro (+860 milioni di euro, pari a +15,0%) derivanti dal saldo;
 - 17.590 milioni di euro (+1.296 milioni di euro, pari a +8,0%) derivanti dall’acconto.

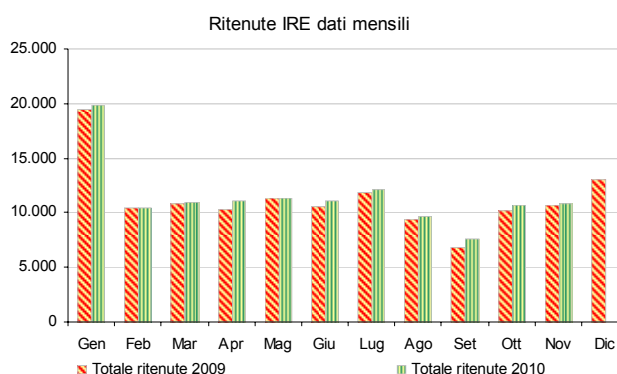

IRES: -0,9 %

L'**IRES** presenta un gettito di 36.464 milioni di euro (-323 milioni di euro, pari a -0,9%):

- 8.843 milioni di euro (-1.175 milioni di euro, pari a -11,7%) derivanti dal saldo;
- 27.621 milioni di euro (+852 milioni di euro, pari a +3,2%) dall’acconto.

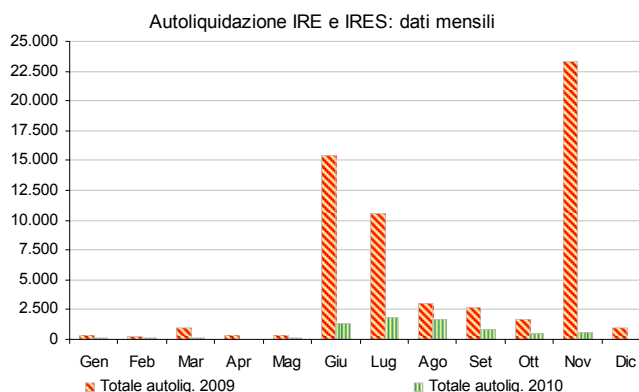

Tale andamento risente, tra l'altro, di un fattore tecnico-normativo, correlato ai versamenti dell'addizionale IRES introdotta dal 2009 con il decreto legge 112/2008, che per effetto del meccanismo del saldo e dell'acconto, con cui si versa l'imposta, ha generato nel primo anno di versamento – il 2009 – maggiori entrate rispetto al 2010.

L'imposta sostitutiva delle imposte sui redditi nonché ritenute sugli interessi e altri redditi di capitale ha generato entrate per 5.900 milioni di euro (–5.977 milioni di euro, pari a –50,3%):

- 1.231 milioni di euro (–5.270 milioni di euro, pari a –81,1%) dalle ritenute su interessi e premi corrisposti da istituti di credito (capitolo 1026, articolo 5);
- 3.770 milioni di euro (–658 milioni di euro, pari a –14,9%) dalla sostitutiva su interessi e premi di obbligazioni e titoli simili (capitolo 1026, articolo 23);
- 899 milioni di euro (–49 milioni di euro, pari a –5,2%) dalle altre entrate.

Questo risultato negativo deriva dalla somma delle voci di imposta evidenziate sopra. Le ritenute di cui al capitolo 1026 articolo 5 presentano un minor gettito nel mese di febbraio (1) per 993 milioni di euro, che rappresenta il saldo delle ritenute su interessi e premi corrisposti da istituti di credito nell'anno 2009, (2) per 813 nel mese di aprile, che rappresenta l'imposta sostitutiva sugli interessi pagati sui buoni postali fruttiferi collocati da Poste italiane per conto della Cassa depositi e prestiti, (3) per 1.861 milioni di euro nel mese di giugno e (4) per 1.596 milioni di euro nel mese di ottobre, che rappresentano rispettivamente il primo e il secondo acconto del 2010. Per la prima, la terza e la quarta, il meccanismo dell'imposta prevede il versamento di due rate di acconto, entro il 16 giugno e 16 ottobre, di uguale importo pari ai nove decimi delle ritenute complessivamente versate per il periodo di imposta precedente. A febbraio dell'anno successivo, dopo il calcolo delle ritenute effettivamente dovute, viene versato il saldo (art. 35, decreto legge 18 marzo 1976, n. 46). Da ciò si evince che, soprattutto per effetto del calo dei tassi di interesse, le due rate di acconto versate nel 2009 sono risultate più elevate rispetto a quanto effettivamente dovuto e quindi nei versamenti dell'anno in corso si sta "scontando" questo surplus di esborsi rilevati nel 2009. Per la seconda, invece, è previsto un pagamento annuale in unica soluzione entro il 30 di aprile dell'anno successivo a quello di riferimento.

Anche l'imposta sostitutiva, di cui al capitolo 1026 articolo 23, su interessi e premi di obbligazioni e titoli simili che si versa mensilmente entro il quindicesimo giorno del mese successivo a quello di riferimento e con un saldo annuale da versarsi entro il termine del saldo annuale delle imposte sui redditi (art. 4, D.Lgs. 1 aprile 1996, n. 239), presenta un calo di 658 milioni di euro (–14,9%).

Le entrate derivanti dalle **una tantum** sono state 3.364 milioni di euro (–3.822 milioni

di euro). Per la sostitutiva per la rideterminazione dei valori di acquisto delle partecipazioni non negoziati in mercati regolamentati e la sostitutiva per la rideterminazione dei valori di acquisto dei terreni edificabili c'è stata la riapertura dei termini per la rideterminazione di valori di acquisto delle	<i>Accertamenti</i> <i>(in milioni di euro)</i>	<i>Gettito</i> <i>Gen-Nov</i> <i>2009</i>	<i>Gettito</i> <i>Gen-Nov</i> <i>2010</i>	<i>Variazioni</i> <i>assolute</i> <i>2009-2010</i>	<i>Variazioni</i> <i>%</i> <i>2009-2010</i>
	Totale		7.186	3.364	-3.822
sost. IRE e ILOR sulla rivalutazione dei beni d'impresa		3	1	-2	-66,7%
Sost. per rideterminazione valori di acq. di part. non neg.		447	807	360	80,5%
Sost. per rideterminazione valori di acq. di terreni edific.		239	450	211	88,3%
Sost. sulle riserve e altri fondi in sospensione d'imposta					
Imposte sostitutive di tributi diretti		6.492	2.098	-4.394	-67,7%
Sost. IRE, IRES e IRAP per rivalutaz. beni d'impresa		1	2	1	100,0%
Sost. rivalutaz. terreni edificabili non ancora edificati		4	6	2	50,0%

partecipazioni e dei terreni posseduti, alla data del 1° gennaio 2010 (art. 2, comma 229, lett. a) della legge 23 dicembre 2009, n. 191).

Nell'anno in corso scade la terza rata per chi aveva optato per la rateizzazione nella riapertura dei termini fatta dall'articolo 2, comma 229, lett. a), legge 23 dicembre 2009, n. 191. Al 31 ottobre 2010 scadeva il termine per il versamento della prima o unica rata, chi ha optato per la rateizzazione deve invece pagare altre due rate annuali di pari importo rispetto alla prima.

Anche per le imposte sostitutive sui tributi diretti, introdotte dall'articolo 15 del decreto legge 185/2008, c'è stata una estensione all'esercizio successivo che ha prodotto un gettito, a tutto novembre, di 2.098 milioni di euro con un calo di 4.394 milioni di euro.

Imposte indirette

IVA totale: +3,9 %

IVA scambi interni:
+0,7 %

IVA sulle importa-
zioni: +31,0 %

Tra le maggiori imposte indirette le entrate **IVA** sono state di 98.791 milioni di euro (+3.681 milioni di euro, pari a +3,9%):

- 85.638 milioni di euro (+569 milioni di euro, pari a +0,7%) derivanti dalla tassazione degli scambi interni;
- 13.153 milioni di euro (+3.112 milioni di euro, pari a +31,0%) derivanti dalla tassazione delle importazioni.

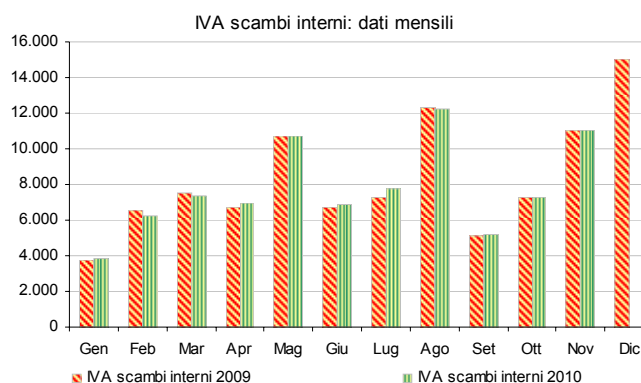

I risultati di gettito delle imposte sulle transazioni (-0,3%) sono i seguenti:

- l'imposta di **registro** ha generato entrate per 4.416 milioni di euro (+241 milioni di euro, pari a +5,8%);
- l'imposta di **bollo** per 3.063 milioni di euro (-239 milioni di euro, pari a -7,2%);
- l'imposta **ipotecaria** per 1.811 milioni di euro (+5 milioni di euro, pari a +0,3%);
- i **diritti catastali e di scritturato** per 820 milioni di euro (-35 milioni di euro, pari a -4,1%).

Le imposte minori sugli affari presentano le seguenti variazioni: l'imposta sulle **assicurazioni** 1.732 milioni di euro (-480 milioni di euro, pari a -21,7%), l'imposta sui **canoni di abbonamento** radio e TV 1.652 milioni di euro (+25 milioni di euro, pari a +1,5%), le **concessioni governative** 1.513 milioni di euro (+13 milioni di euro, pari a +0,9%) e le **tasse automobilistiche** 549 milioni di euro (-35 milioni di euro, pari a -6,0%).

L'imposta sulle assicurazioni si versa entro il mese successivo a quello di riferimento. Entro il 30 del mese di novembre andava versata a titolo di acconto una percentuale dell'imposta totale liquidata nell'anno precedente (al netto di quella relativa alle assicurazioni contro la responsabilità civile derivante dalla circolazione dei veicoli a motore) che può essere scomputato a partire dai versamenti del successivo mese di febbraio (art. 9, della legge n. 1216/1961). Questo acconto, che inizialmente era del 12,5%, è stato innalzato al 14% per l'anno 2008, al 30% per il 2009 e al 40% per gli anni successivi (art. 82, comma 10 del decreto legge n. 112/2008). Da ciò si deduce che la maggior percentuale di acconto di 16 punti percentuali versata nel novembre 2009 rispetto al 2008 (dal 14% nel 2008 al 30% nel 2009) incide tutta sui versamenti effettuati a partire dal mese di febbraio dell'anno in corso, riducendoli in misura maggiore rispetto all'anno precedente.

Oli minerali: -5,7 %
Gas metano: -5,4 %

Il gettito dell'**imposta di fabbricazione sugli oli minerali** è stato di 17.275 milioni di euro (-1.041 milioni di euro, pari a -5,7%).

L'**imposta di consumo sul gas metano** ha generato entrate per 3.832 milioni di

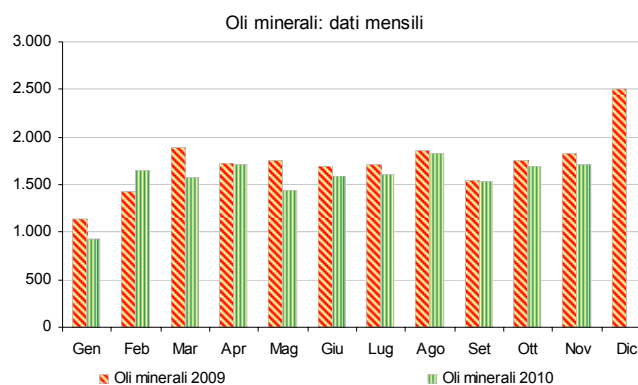

euro (–219 milioni di euro, pari a –5,4%). Si ricorda che l'imposta deve essere versata in rate di acconto mensili sulla base dei consumi dell'anno precedente ed il saldo viene poi versato l'anno successivo a quello di riferimento, entro fine marzo, in base ai consumi effettivi (art. 26, D.Lgs. 26 ottobre 1995, n. 504).

Il gettito delle imposte il cui andamento non è legato alla congiuntura economica cresce dello 0,9%:

Giochi: +0,4 %

Tabacchi: +1,5 %

- le entrate totali relative ai **giochi** (che includono varie imposte classificate sia come imposte dirette che come indirette), sono state 11.374 milioni di euro, pari a +41 milioni di euro, pari a +0,4%);
- il gettito dell'imposta sul consumo dei **tabacchi** è stato di 9.698 milioni di euro (+144 milioni di euro, pari a +1,5%);
- l'imposta sulle **successioni e donazioni** per 416 milioni di euro (+17 milioni di euro, pari a +4,3%).

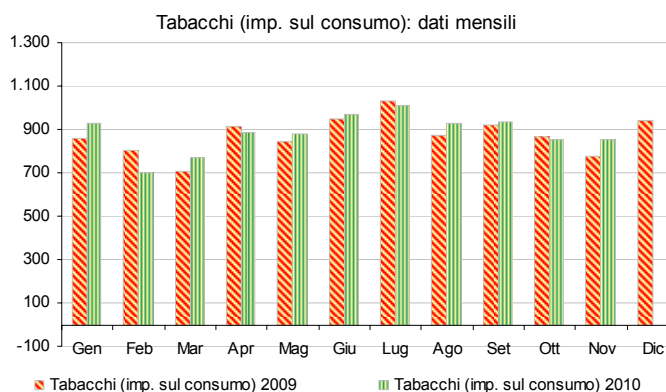

Tra le entrate relative ai giochi: i **proventi del lotto** sono stati di 4.723 milioni di euro (–404 milioni di euro, pari a –7,9%), quelli delle **lotterie istantanee** di 1.373 milioni di euro (–98 milioni di euro, pari a –6,7%) e quelli degli **apparecchi e congegni di gioco** di 3.249 milioni di euro (+672 milioni di euro, pari a +26,1%).

I flussi del mese

Nel mese di novembre 2010 le entrate totali, al lordo delle una tantum, sono state di 56.708 milioni di euro (+3.774 milioni di euro, pari a +7,1%). Al netto delle una tantum, che ammontano a 721 milioni di euro, sono state di 55.987 milioni di euro (+3.237 milioni di euro, pari a +6,1%).

Tra le principali imposte:

Il gettito **IRE** è stato di 21.386 milioni di euro (+2.177 milioni di euro, pari a +11,3%):

- le ritenute effettuate sui dipendenti del settore privato presentano una crescita di 112 milioni di euro (+2,4%);

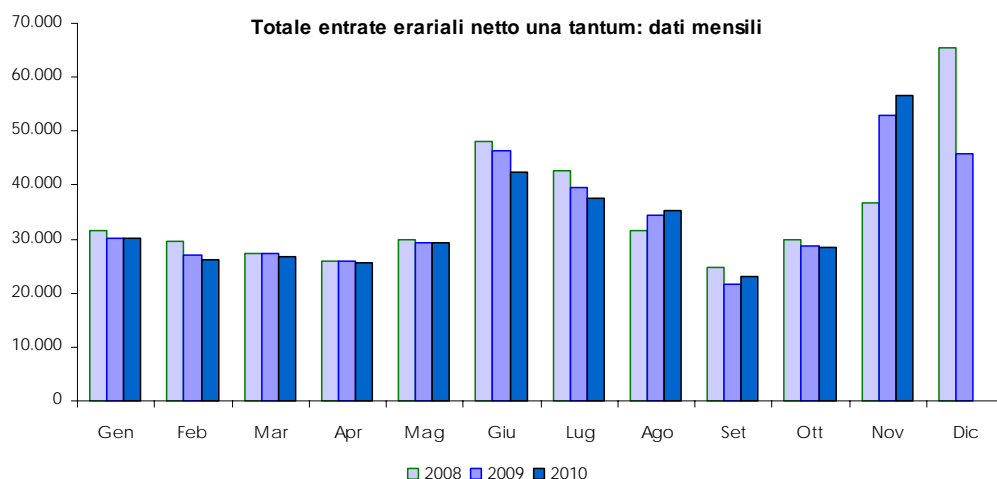

- quelle sui dipendenti del settore pubblico mostrano una crescita di 59 milioni di euro (+1,2%);
 - quelle sui lavoratori autonomi diminuiscono di 15 milioni di euro (-1,4%).
- I versamenti relativi all'autoliquidazione IRE sono stati pari a 10.399 milioni di euro (+1.886 milioni di euro, pari al +22,2%).

Il gettito **IRES** è stato di 15.366 milioni di euro (+631 milioni di euro, pari a +4,3%).

Le entrate **IVA** del mese sono state pari a 12.374 milioni di euro (+413 milioni di euro, pari a +3,5%):

- 11.045 milioni di euro (+35 milioni di euro, pari a +0,3%) derivano dalla tassazione degli scambi interni e,
- 1.329 milioni di euro (+378 milioni di euro, pari a +39,7%) dalla tassazione sulle importazioni.

Il gettito dell'**imposta di fabbricazione sugli oli minerali** è stato di 1.716 milioni di euro (-117 milioni di euro, pari a -6,4%) e quello dell'**imposta di consumo sul gas metano** di 336 milioni di euro (+14 milioni di euro, pari a +4,3%).

Composizione percentuale delle entrate tributarie totali**Gen-Nov 2009**

Composizione percentuale delle entrate tributarie

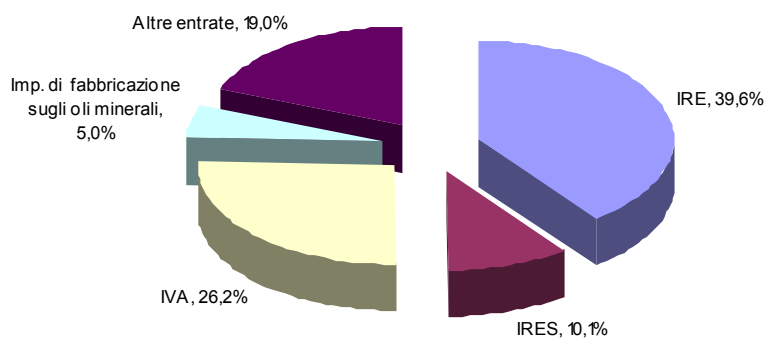
**Gen-Nov 2010**

Composizione percentuale delle entrate tributarie

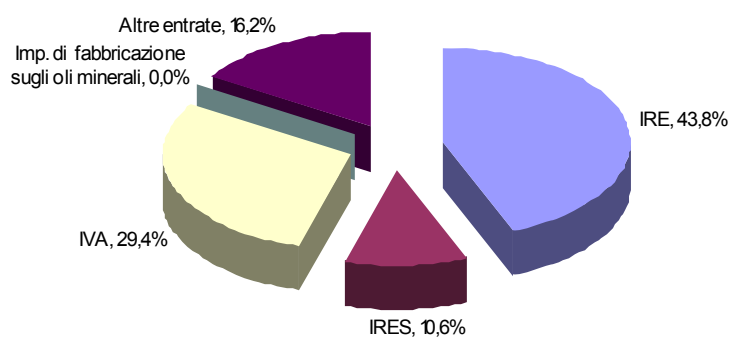

Sintesi del bilancio dello Stato: Gennaio - Novembre

Accertamenti (in milioni di euro)	Preconsuntivo	Preconsuntivo	Var. ass.	Var. %
	Gen-Nov 2009	Gen-Nov 2010	Gen-Nov 2009-2010	Gen-Nov 2009-2010
IRE	143.976	150.298	6.322	4,4%
IRES	36.787	36.464	-323	-0,9%
Sost. redditi nonchè rit. su interessi e altri redditi di capit.	11.877	5.900	-5.977	-50,3%
Sost. rival. beni d'impresa, smobil. fondi in sosp. d'imp.	3	1	-2	-66,7%
Imp. sulle riserve matematiche rami vita assicurazioni	1.108	1.332	224	20,2%
Sost. sui redditi da capitale e sulle plusvalenze	547	831	284	51,9%
Sost. IRE, IRES e IRAP per rivalutaz. beni d'impresa	1	2	1	100,0%
Altre dirette	10.646	6.557	-4.089	-38,4%
Imposte dirette	204.945	201.385	-3.560	-1,7%
Registro	4.175	4.416	241	5,8%
IVA	95.110	98.791	3.681	3,9%
Bollo	3.302	3.063	-239	-7,2%
Assicurazioni	2.212	1.732	-480	-21,7%
Ipotecaria	1.806	1.811	5	0,3%
Canoni di abbonamento radio e TV	1.627	1.652	25	1,5%
Concessioni governative	1.500	1.513	13	0,9%
Tasse automobilistiche	584	549	-35	-6,0%
Imp. sugli spettacoli e sul gioco nelle case da gioco	48	45	-3	-6,3%
Diritti catastali e di scritturato	855	820	-35	-4,1%
Imp. di fabbricazione sugli spiriti	475	457	-18	-3,8%
Imp. di fabbricazione sugli oli minerali	18.316	17.275	-1.041	-5,7%
Imp. di fabbricazione sui gas incondensabili	442	445	3	0,7%
Imp. energia elettrica e addiz. di cui al DL 51/88, art.6,c.7	1.224	1.139	-85	-6,9%
Imp. di consumo sul gas metano	4.051	3.832	-219	-5,4%
Imp. di consumo su oli lubrificanti e bitumi di petrolio	285	259	-26	-9,1%
Tabacchi (imp. sul consumo)	9.554	9.698	144	1,5%
Provento del lotto	5.127	4.723	-404	-7,9%
Proventi delle attività di gioco	1.025	932	-93	-9,1%
Apparecchi e congegni di gioco (DL 269/2003 art.39,c.13)	2.577	3.249	672	26,1%
Altre indirette	3.968	3.933	-35	-0,9%
Imposte indirette	158.263	160.334	2.071	1,3%
Totale entrate	363.208	361.719	-1.489	-0,4%

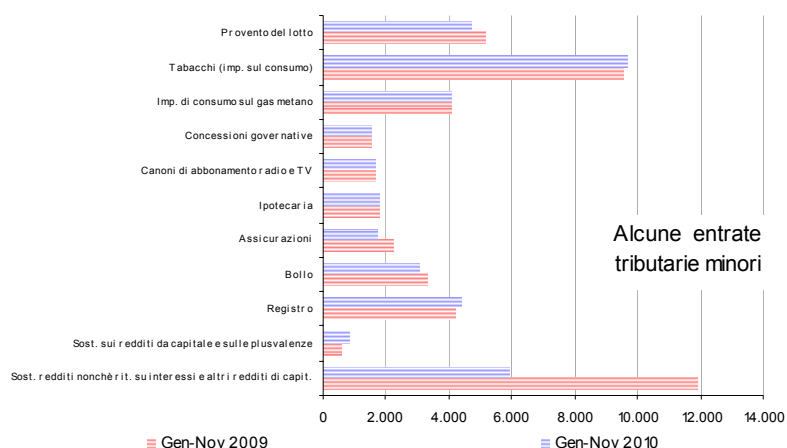
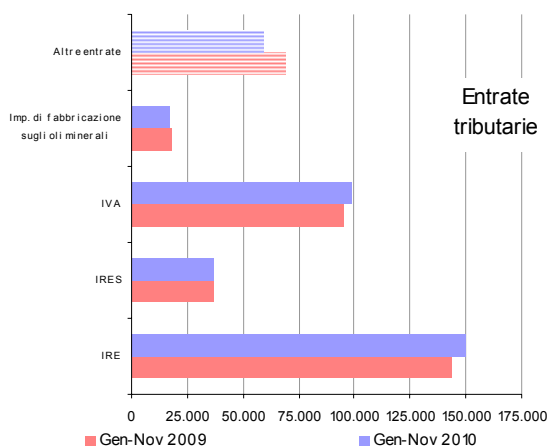

Sintesi del bilancio dello Stato: Novembre

Accertamenti (in milioni di euro)	Preconsuntivo		Var. ass. Nov 2009-2010	Var. % Nov 2009-2010
	Nov 2009	Nov 2010		
IRE	19.209	21.386	2.177	11,3%
IRES	14.735	15.366	631	4,3%
Sost. redditi nonchè rit. su interessi e altri redditi di capit.	278	264	-14	-5,0%
Sost. rival. beni d'impresa, smobil. fondi in sosp. d'imp.				
Imp. sulle riserve matematiche rami vita assicurazioni				
Sost. sui redditi da capitale e sulle plusvalenze	6	47	41	683,3%
Sost. IRE, IRES e IRAP per rivalutaz. beni d'impresa		1	1	100,0%
Altre dirette	437	938	501	114,6%
Imposte dirette	34.665	38.002	3.337	9,6%
Registro	385	421	36	9,4%
IVA	11.961	12.374	413	3,5%
Bollo	596	472	-124	-20,8%
Assicurazioni	204	219	15	7,4%
Ipotecaria	169	163	-6	-3,6%
Canoni di abbonamento radio e TV	10	10		
Concessioni governative	131	127	-4	-3,1%
Tasse automobilistiche	70	13	-57	-81,4%
Imp. sugli spettacoli e sul gioco nelle case da gioco	2	3	1	50,0%
Diritti catastali e di scritturato	99	77	-22	-22,2%
Imp. di fabbricazione sugli spiriti	53	59	6	11,3%
Imp. di fabbricazione sugli oli minerali	1.833	1.716	-117	-6,4%
Imp. di fabbricazione sui gas incondensabili	51	42	-9	-17,6%
Imp. energia elettrica e addiz. di cui al DL 51/88, art.6,c.7	107	96	-11	-10,3%
Imp. di consumo sul gas metano	322	336	14	4,3%
Imp. di consumo su oli lubrificanti e bitumi di petrolio	37	35	-2	-5,4%
Tabacchi (imp. sul consumo)	777	850	73	9,4%
Provento del lotto	441	553	112	25,4%
Proventi delle attività di gioco	76	99	23	30,3%
Apparecchi e congegni di gioco (DL 269/2003 art.39,c.13)	266	285	19	7,1%
Altre indirette	679	756	77	11,3%
Imposte indirette	18.269	18.706	437	2,4%
Totale entrate	52.934	56.708	3.774	7,1%

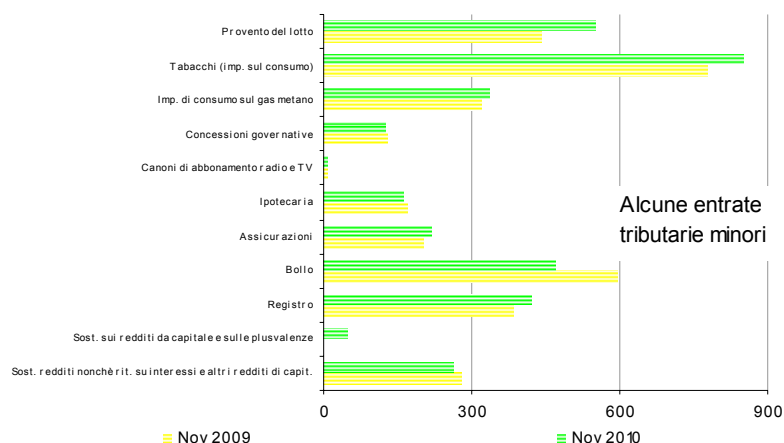
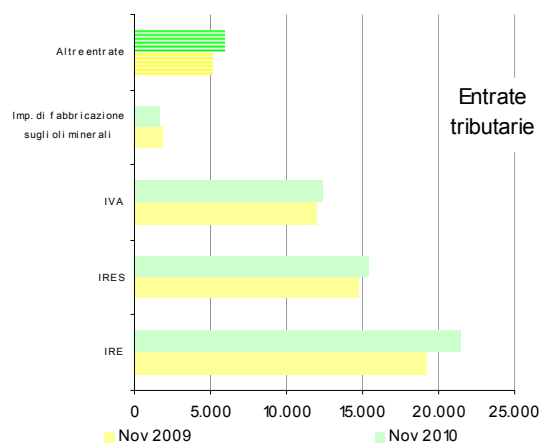

Entrate tributarie erariali - dati mensili

Accertamenti (in milioni di euro)	Preconsuntivo											
	Gen	Feb	Mar	Apr	Mag	Giu	Lug	Ago	Set	Ott	Nov	Dic
	2009	2009	2009	2009	2009	2009	2009	2009	2009	2009	2009	2009
IRE	19.601	10.474	10.908	10.335	11.449	13.277	16.420	12.908	8.335	11.060	19.209	13.473
IRES	235	188	930	261	264	9.784	6.489	1.880	1.256	765	14.735	409
Sost. redditi nonchè rit. su interessi e altri redditi di capt.	498	1.539	453	1.697	460	2.963	662	310	335	2.682	278	371
Sost. rival. beni d'impresa, smobil. fondi in sosp. d'imp.		1				1	1					
Imp. sulle riserve matematiche rami vita assicurazioni		4			4	1.091		4		5		
Sost. sui redditi da capitale e sulle plusvalenze	24	155	20	38	11	69	70	41	31	82	6	48
Sost. IRE, IRES e IRAP per rivalutaz. beni d'impresa						1						2
Altre dirette	243	611	137	155	167	5.950	1.649	652	172	473	437	4.615
Imposte dirette	20.601	12.972	12.448	12.486	12.355	33.136	25.291	15.795	10.129	15.067	34.665	18.918
Registro	370	469	344	405	379	399	483	346	210	385	385	550
IVA	4.674	7.379	8.438	7.627	11.583	7.631	8.277	13.165	6.140	8.235	11.961	15.984
Bollo	519	196	285	170	318	187	341	140	342	208	596	2.469
Assicurazioni	5	331	49	198	259	240	212	240	299	175	204	1.498
Ipotecaria	173	163	172	180	154	173	223	152	89	168	169	251
Canoni di abbonamento radio e TV	1	1.465	55	22		40	20	9	4	1	10	17
Concessioni governative	79	158	391	79	60	130	137	93	163	79	131	98
Tasse automobilistiche	29	64	136	41	21	36	89	14	44	40	70	41
Imp. sugli spettacoli e sul gioco nelle case da gioco	4	10	15	3			4	3	4	3	2	3
Diritti catastali e di scritturato	77	74	78	84	72	82	103	69	39	78	99	106
Imp. di fabbricazione sugli spiriti	46	21	37	44	46	65	23	47	50	43	53	84
Imp. di fabbricazione sugli oli minerali	1.136	1.427	1.884	1.718	1.748	1.689	1.712	1.867	1.545	1.757	1.833	2.509
Imp. di fabbricazione sui gas incondensabili	43	50	62	42	14	48	6	27	61	38	51	76
Imp. energia elettrica e addiz. di cui al DL 511/88 art. 1.6.c.7	100	90	313	67	85	87	75	113	92	95	107	108
Imp. di consumo sul gas metano	297	230	742	577	309	310	314	313	313	324	322	305
Imp. di consumo su oli lubrificanti e bitumi di petrolio	34		34	27	16	31	27	38	18	23	37	30
Tabacchi (imp. sul consumo)	857	805	708	916	847	951	1.032	874	920	867	777	942
Provento del lotto	522	447	465	448	479	493	494	445	441	452	441	537
Proventi delle attività di gioco	67	61	70	64	67	79	113	217	98	113	76	75
Apparecchi e congegni di gioco (DL 269/2003 art. 1.39.c.13)	199	204	241	232	247	228	251	235	216	258	266	366
Altre indirette	350	299	244	380	311	338	315	274	471	307	679	785
Imposte indirette	9.582	13.933	14.763	13.324	17.015	13.237	14.251	18.681	11.559	13.649	18.269	26.834
Totale entrate	30.183	26.905	27.211	25.810	29.370	46.373	39.542	34.476	21.688	28.716	52.934	45.752

Accertamenti (in milioni di euro)	Preconsuntivo											
	Gen	Feb	Mar	Apr	Mag	Giu	Lug	Ago	Set	Ott	Nov	Dic
	2010	2010	2010	2010	2010	2010	2010	2010	2010	2010	2010	2010
IRE	19.995	10.513	11.047	11.148	11.374	14.240	16.318	13.333	9.224	11.720	21.386	
IRES	211	181	646	130	407	10.267	4.676	1.993	1.680	907	15.366	
Sost. redditi nonchè rit. su interessi e altri redditi di capt.	318	356	417	814	337	1.112	574	307	374	1.027	264	
Sost. rival. beni d'impresa, smobil. fondi in sosp. d'imp.							1					
Imp. sulle riserve matematiche rami vita assicurazioni						1.284	48					
Sost. sui redditi da capitale e sulle plusvalenze	36	406	28	26	35	82	63	43	30	35	47	
Sost. IRE, IRES e IRAP per rivalutaz. beni d'impresa						1					1	
Altre dirette	222	371	326	210	184	2.060	1.228	397	199	422	938	
Imposte dirette	20.782	11.827	12.464	12.328	12.337	29.046	22.908	16.073	11.507	14.111	38.002	
Registro	365	513	432	390	404	415	457	553	80	386	421	
IVA	4.840	7.304	8.519	8.035	11.886	8.185	9.070	13.416	6.526	8.636	12.374	
Bollo	496	192	310	190	276	172	361	143	256	195	472	
Assicurazioni	3	337	38	30	59	169	198	226	279	174	219	
Ipotecaria	171	204	181	166	164	179	187	156	88	152	163	
Canoni di abbonamento radio e TV	1	1.499	48		24	15	41		9	5	10	
Concessioni governative	74	167	375	105	123	72	82	149	145	94	127	
Tasse automobilistiche	30	68	158	23	22	39	72	9	42	73	13	
Imp. sugli spettacoli e sul gioco nelle case da gioco	3	3	14	3	3	4	3	3	3	3	3	
Diritti catastali e di scritturato	80	79	82	76	77	81	88	70	40	70	77	
Imp. di fabbricazione sugli spiriti	33	35	37	57	48	23	51	44	28	42	59	
Imp. di fabbricazione sugli oli minerali	926	1.655	1.575	1.706	1.437	1.595	1.607	1.833	1.531	1.694	1.716	
Imp. di fabbricazione sui gas incondensabili	36	68	54	53	22	31	33	33	35	38	42	
Imp. energia elettrica e addiz. di cui al DL 511/88 art. 1.6.c.7	99	100	229	72	81	86	88	96	94	98	96	
Imp. di consumo sul gas metano	314	316	413	382	406	330	333	332	336	334	336	
Imp. di consumo su oli lubrificanti e bitumi di petrolio	1	35	31	36		15	26	33	32	15	35	
Tabacchi (imp. sul consumo)	925	698	768	889	876	966	1.008	931	937	850	850	
Provento del lotto	425	377	402	403	396	400	444	395	432	496	553	
Proventi delle attività di gioco	109	86	68	79	64	57	54	70	124	122	99	
Apparecchi e congegni di gioco (DL 269/2003 art. 1.39.c.13)	215	277	331	302	318	274	301	335	267	344	285	
Altre indirette	240	271	361	305	347	289	287	307	353	417	756	
Imposte indirette	9.386	14.284	14.426	13.302	17.033	13.397	14.791	19.134	11.637	14.238	18.706	
Totale entrate	30.168	26.111	26.890	25.630	29.370	42.443	37.699	35.207	23.144	28.349	56.708	

Entrate tributarie erariali - variazioni mensili

Accertamenti (in milioni di euro)	Variazioni assolute											
	Gen	Feb	Mar	Apr	Mag	Giu	Lug	Ago	Set	Ott	Nov	Dic
	2009-2010	2009-2010	2009-2010	2009-2010	2009-2010	2009-2010	2009-2010	2009-2010	2009-2010	2009-2010	2009-2010	2009-2010
IRE	394	39	139	813	-75	963	-102	425	889	660	2.177	
IRES	-24	-7	-284	-131	143	483	-1.813	113	424	142	631	
Sost. redditi nonchè rit. su interessi e altri redditi di capit.	-180	-1.183	-36	-883	-123	-1.851	-88	-3	39	-1.655	-14	
Sost. rival. beni d'impresa, smobil. fondi in sosp. d'imp.		-1				-1						
Imp. sulle riserve matematiche rami vita assicurazioni		-4			-4	193	48	-4		-5		
Sost. sui redditi da capitale e sulle plusvalenze	12	251	8	-12	24	13	-7	2	-1	-47	41	
Sost. IRE, IRES e IRAP per rivalutaz. beni d'impresa											1	
Altre dirette	-21	-240	189	55	17	-3.890	-421	-255	27	-51	501	
Imposte dirette	181	-1.145	16	-158	-18	-4.090	-2.383	278	1.378	-956	3.337	
Registro	-5	44	88	-15	25	16	-26	207	-130	1	36	
IVA	166	-75	81	408	303	554	793	251	386	401	413	
Bollo	-23	-4	25	20	-42	-15	20	3	-86	-13	-124	
Assicurazioni	-2	6	-11	-168	-200	-71	-14	-14	-20	-1	15	
Ipotecaria	-2	51	9	-14	10	6	-36	4	-1	-16	-6	
Canoni di abbonamento radio e TV		34	-7	-22	24	-25	21	-9	5	4		
Concessioni governative	-5	9	-16	26	63	-58	-55	56	-18	15	-4	
Tasse automobilistiche	1	4	22	-18	1	3	-17	-5	-2	33	-57	
Imp. sugli spet.tacoli e sul gioco nelle case da gioco	-1	-7	-1		3	4	-1		-1		1	
Diritti catastali e di scritturato	3	5	4	-8	5	-1	-15	1	1	-8	-22	
Imp. di fabbricazione sugli spiriti	-13	14		13	2	-42	28	-3	-22	-1	6	
Imp. di fabbricazione sugli oli minerali	-210	228	-309	-12	-311	-94	-105	-34	-14	-63	-117	
Imp. di fabbricazione sui gas incondensabili	-7	18	-8	11	8	-17	27	6	-26		-9	
Imp. energia elettrica e addiz. di cui al DL511/88 art.6,c.7	-1	10	-84	5	-4	-1	13	-17	2	3	-11	
Imp. di consumo sul gas metano	17	86	-329	-195	97	20	19	19	23	10	14	
Imp. di consumo su oli lubrificanti e bitumi di petrolio	-33	35	-3	9	-16	-16	-1	-5	14	-8	-2	
Tabacchi (imp. sul consumo)	68	-107	60	-27	29	15	-24	57	17	-17	73	
Provento del lotto	-97	-70	-63	-45	-83	-93	-50	-50	-9	44	112	
Proventi delle attività di gioco	42	25	-2	15	-3	-22	-59	-147	26	9	23	
Apparecchi e congegni di gioco(DL 269/2003 art.39,c.13)	16	73	90	70	71	46	50	100	51	86	19	
Altre indirette	-110	-28	117	-75	36	-49	-28	33	-118	110	77	
Imposte indirette	-196	351	-337	-22	18	160	540	453	78	589	437	
Totale entrate	-15	-794	-321	-180		-3.930	-1.843	731	1.456	-367	3.774	

Accertamenti (in milioni di euro)	Variazioni percentuali											
	Gen	Feb	Mar	Apr	Mag	Giu	Lug	Ago	Set	Ott	Nov	Dic
	2009-2010	2009-2010	2009-2010	2009-2010	2009-2010	2009-2010	2009-2010	2009-2010	2009-2010	2009-2010	2009-2010	2009-2010
IRE	2,0%	0,4%	1,3%	7,9%	-0,7%	7,3%	-0,6%	3,3%	10,7%	6,0%	11,3%	
IRES	-10,2%	-3,7%	-30,5%	-50,2%	54,2%	4,9%	-27,9%	6,0%	33,8%	18,6%	4,3%	
Sost. redditi nonchè rit. su interessi e altri redditi di capit.	-36,1%	-76,9%	-7,9%	-52,0%	-26,7%	-62,5%	-13,3%	-1,0%	11,6%	-61,7%	-5,0%	
Sost. rival. beni d'impresa, smobil. fondi in sosp. d'imp.		-100,0%				-100,0%						
Imp. sulle riserve matematiche rami vita assicurazioni		-100,0%			-100,0%	17,7%	100,0%	-100,0%		-100,0%		
Sost. sui redditi da capitale e sulle plusvalenze	50,0%	161,9%	40,0%	-31,6%	218,2%	18,8%	-10,0%	4,9%	-3,2%	-57,3%	683,3%	
Sost. IRE, IRES e IRAP per rivalutaz. beni d'impresa											100,0%	
Altre dirette	-8,6%	-39,3%	138,0%	35,5%	10,2%	-65,4%	-25,5%	-39,1%	15,7%	-10,8%	114,6%	
Imposte dirette	0,9%	-8,8%	0,1%	-1,3%	-0,1%	-12,3%	-9,4%	1,8%	13,6%	-6,3%	9,6%	
Registro	-1,4%	9,4%	25,6%	-3,7%	6,6%	4,0%	-5,4%	59,8%	-61,9%	0,3%	9,4%	
IVA	3,6%	-1,0%	1,0%	5,3%	2,6%	7,3%	9,6%	1,9%	6,3%	4,9%	3,5%	
Bollo	-4,4%	-2,0%	8,8%	11,8%	-13,2%	-8,0%	5,9%	2,1%	-25,1%	-6,3%	-20,8%	
Assicurazioni	-40,0%	1,8%	-22,4%	-84,8%	-77,2%	-29,6%	-6,6%	-5,8%	-6,7%	-0,6%	7,4%	
Ipotecaria	-1,2%	33,3%	5,2%	-7,8%	6,5%	3,5%	-16,1%	2,6%	-1,1%	-9,5%	-3,6%	
Canoni di abbonamento radio e TV		2,3%	-12,7%	-100,0%	100,0%	-62,5%	105,0%	-100,0%	125,0%	400,0%		
Concessioni governative	-6,3%	5,7%	-4,1%	32,9%	105,0%	-44,6%	-40,1%	60,2%	-11,0%	19,0%	-3,1%	
Tasse automobilistiche	3,4%	6,3%	16,2%	-43,9%	4,8%	8,3%	-19,1%	-35,7%	-4,5%	82,5%	-81,4%	
Imp. sugli spet.tacoli e sul gioco nelle case da gioco	-25,0%	-70,0%	-6,7%		100,0%	100,0%	-25,0%		-25,0%		50,0%	
Diritti catastali e di scritturato	3,9%	6,8%	5,1%	-9,5%	6,9%	-1,2%	-14,6%	1,4%	2,6%	-10,3%	-22,2%	
Imp. di fabbricazione sugli spiriti	-28,3%	66,7%		29,5%	4,3%	-64,6%	12,17%	-6,4%	-44,0%	-2,3%	11,3%	
Imp. di fabbricazione sugli oli minerali	-18,5%	16,0%	-16,4%	-0,7%	-17,8%	-5,6%	-6,1%	-1,8%	-0,9%	-3,6%	-6,4%	
Imp. di fabbricazione sui gas incondensabili	-16,3%	36,0%	-12,9%	26,2%	57,1%	-35,4%	450,0%	22,2%	-42,6%		-17,6%	
Imp. energia elettrica e addiz. di cui al DL511/88 art.6,c.7	-1,0%	11,1%	-26,8%	7,5%	-4,7%	-1,1%	17,3%	-15,0%	2,2%	3,2%	-10,3%	
Imp. di consumo sul gas metano	5,7%	37,4%	-44,3%	-33,8%	31,4%	6,5%	6,1%	6,1%	7,3%	3,1%	4,3%	
Imp. di consumo su oli lubrificanti e bitumi di petrolio	-97,1%	100,0%	-8,8%	33,3%	-100,0%	-51,6%	-3,7%	-13,2%	77,8%	-34,8%	-5,4%	
Tabacchi (imp. sul consumo)	7,9%	-13,3%	8,5%	-2,9%	3,4%	1,6%	-2,3%	6,5%	1,8%	-2,0%	9,4%	
Provento del lotto	-18,6%	-15,7%	-13,5%	-10,0%	-17,3%	-18,9%	-10,1%	-11,2%	-18,9%	9,7%	25,4%	
Proventi delle attività di gioco	62,7%	41,0%	-2,9%	23,4%	-4,5%	-27,8%	-52,2%	-67,7%	26,5%	8,0%	30,3%	
Apparecchi e congegni di gioco(DL 269/2003 art.39,c.13)	8,0%	35,8%	37,3%	30,2%	28,7%	20,2%	19,9%	42,6%	23,6%	33,3%	7,1%	
Altre indirette	-31,4%	-9,4%	48,0%	-19,7%	11,6%	-14,5%	-8,9%	12,0%	-25,1%	35,8%	11,3%	
Imposte indirette	-2,0%	2,5%	-2,3%	-0,2%	0,1%	1,2%	3,8%	2,4%	0,7%	4,3%	2,4%	
Totale entrate		-3,0%	-1,2%	-0,7%		-8,5%	-4,7%	2,1%	6,7%	-1,3%	7,1%	

SEZIONE II

ENTRATE TRIBUTARIE ERARIALI:

I RUOLI (CASSA)

Nel periodo gennaio-novembre 2010 il gettito derivante dai ruoli è stato di 4.676 milioni (+643 milioni di euro, pari a +15,9%): 3.027 milioni di euro (+329 milioni di euro, pari a +12,2%) dalle imposte dirette e 1.649 milioni di euro (+314 milioni di euro, pari a +23,5%) dalle imposte indirette.

<i>Ruoli (incassi)</i> <i>(in milioni di euro)</i>	<i>Preconsuntivo</i> <i>Gen-Nov</i> <i>2009</i>	<i>Preconsuntivo</i> <i>Gen-Nov</i> <i>2010</i>	<i>Var. ass.</i> <i>Gen-Nov</i> <i>2009-2010</i>	<i>Var. %</i> <i>Gen-Nov</i> <i>2009-2010</i>
Imposte dirette				
IRE	1.716	1.891	175	10,2%
IRES	964	1.122	158	16,4%
ILOR	16	12	-4	-25,0%
Patrimoniale - imp. sul patrimonio netto di imprese e enti				
Altre dirette	2	2		
Totale imposte dirette	2.698	3.027	329	12,2%
Imposte indirette				
Registro	62	61	-1	-1,6%
IVA	1.218	1.529	311	25,5%
Bollo	5	17	12	240,0%
Ipotecaria	16	15	-1	-6,3%
Concessioni governative				
Tasse automobilistiche	11	11		
Altre indirette	23	16	-7	-30,4%
Totale imposte indirette	1.335	1.649	314	23,5%
Totale ruoli	4.033	4.676	643	15,9%

<i>Ruoli (incassi)</i> <i>(in milioni di euro)</i>	<i>Preconsuntivo</i> <i>Nov</i> <i>2009</i>	<i>Preconsuntivo</i> <i>Nov</i> <i>2010</i>	<i>Var. ass.</i> <i>Nov</i> <i>2009-2010</i>	<i>Var. %</i> <i>Nov</i> <i>2009-2010</i>
Imposte dirette				
IRE	187	234	47	25,1%
IRES	83	110	27	32,5%
ILOR	1	1		
Patrimoniale - imp. sul patrimonio netto di imprese e enti				
Altre dirette				
Totale imposte dirette	271	345	74	27,3%
Imposte indirette				
Registro	7	-2	-9	-128,6%
IVA	123	211	88	71,5%
Bollo	3		-3	-100,0%
Ipotecaria	1	1		
Concessioni governative				
Tasse automobilistiche	1	1		
Altre indirette	2	2		
Totale imposte indirette	137	213	76	55,5%
Totale ruoli	408	558	150	36,8%

SEZIONE III

ENTRATE TRIBUTARIE DEGLI ENTI TERRITORIALI E DEGLI ENTI LOCALI

Premessa

In questa sezione del bollettino mensile vengono analizzati i dati relativi alle entrate tributarie territoriali e degli enti locali.

Al momento vengono esposti solo i dati relativi all'addizionale regionale e comunale all'IRE ed all'imposta regionale sulle attività produttive.

Entrate territoriali e degli enti locali

Le entrate derivanti dagli enti territoriali e dagli enti locali registrate nel periodo gennaio-novembre 2010, 42.280 milioni di euro, evidenziano una flessione del gettito dello 0,5% (-194 milioni di euro, Fig. 1).

Le entrate del mese evidenziano una diminuzione del gettito dello 0,5% (-69 milioni di euro).

Addizionale regionale all'IRE: le entrate di periodo sono state 7.520

milioni di euro (+54 milioni di euro, pari a +0,7%). Dai soggetti privati derivano 4.392 milioni di euro (-80 milioni di euro, pari a -1,8%) e dalle amministrazioni pubbliche 3.128 milioni di euro (+134 milioni di euro, pari a +4,5%).

Addizionale comunale all'IRE: il gettito di periodo è stato di 2.620 milioni di euro (-33 milioni di euro, pari a -1,2%). La componente derivante dai soggetti privati è stata di 1.610 milioni di euro (-66 milioni di euro, pari a -3,9%) mentre quella derivante dalle amministrazioni pubbliche è stata di 1.010 milioni di euro (+33 milioni di euro, pari a +3,4%).

IRAP: il gettito di periodo è stato di 32.140 milioni di euro (-215 milioni di euro, pari a -0,7%). Dai soggetti privati derivano 22.899 milioni di euro (-191 milioni di euro, pari a -0,8%) e dalle amministrazioni pubbliche 9.241 milioni di euro (-24 milioni di euro, pari a -0,3%).

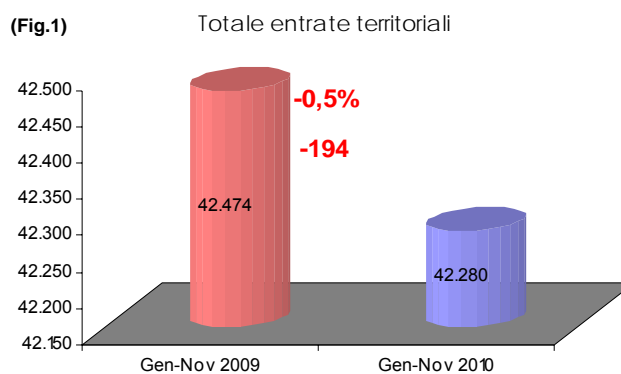

Entrate territoriali e degli enti locali: Gennaio - Novembre

<i>Entrate territoriali e degli enti locali</i> <i>(in milioni di euro)</i>	<i>Preconsuntivo</i>		<i>Var. ass.</i> Nov 2009-2010	<i>Var. %</i> Nov 2009-2010
	Nov	Nov		
	2009	2010		
Addizionale regionale IRE	671	696	25	3,7%
Addizionale regionale IRE (dip. settore privato e lav. autonomi)	364	364		
Addizionale regionale IRE (dip. settore pubblico)	307	332	25	8,1%
Addizionale comunale IRE	250	249	-1	-0,4%
Addizionale comunale IRE (dip. settore privato e lav. autonomi)	145	137	-8	-5,5%
Addizionale comunale IRE (dip. settore pubblico)	105	112	7	6,7%
IRAP	11.829	11.736	-93	-0,8%
IRAP privata	11.009	10.927	-82	-0,7%
IRAP pubblica	820	809	-11	-1,3%
Totale entrate territoriali	12.750	12.681	-69	-0,5%

Entrate territoriali e degli enti locali: Novembre - Dati omogenei

<i>Entrate territoriali e degli enti locali</i> <i>(in milioni di euro)</i>	<i>Preconsuntivo</i>		<i>Var. ass.</i> Gen-Nov 2009-2010	<i>Var. %</i> Gen-Nov 2009-2010
	Gen-Nov	Gen-Nov		
	2009	2010		
Addizionale regionale IRE	7.466	7.520	54	0,7%
Addizionale regionale IRE (dip. settore privato e lav. autonomi)	4.472	4.392	-80	-1,8%
Addizionale regionale IRE (dip. settore pubblico)	2.994	3.128	134	4,5%
Addizionale comunale IRE	2.653	2.620	-33	-1,2%
Addizionale comunale IRE (dip. settore privato e lav. autonomi)	1.676	1.610	-66	-3,9%
Addizionale comunale IRE (dip. settore pubblico)	977	1.010	33	3,4%
IRAP	32.355	32.140	-215	-0,7%
IRAP privata	23.090	22.899	-191	-0,8%
IRAP pubblica	9.265	9.241	-24	-0,3%
Totale entrate territoriali	42.474	42.280	-194	-0,5%

Entrate tributarie territoriali e degli enti locali - dati mensili

Accertamenti (in milioni di euro)	Preconsuntivo											
	Gen 2009	Feb 2009	Mar 2009	Apr 2009	Mag 2009	Giu 2009	Lug 2009	Ago 2009	Set 2009	Ott 2009	Nov 2009	Dic 2009
Addizionale regionale IRE	167	439	555	622	624	844	1.173	965	732	674	671	623
Addizionale regionale IRE (dip. settore privato e lav. autonomi)	145	253	301	312	308	536	849	668	376	360	364	314
Addizionale regionale IRE (dip. settore pubblico)	22	186	254	310	316	308	324	297	356	314	307	309
Addizionale comunale IRE	46	121	164	234	229	303	418	370	268	250	250	224
Addizionale comunale IRE (dip. settore privato e lav. autonomi)	42	71	86	129	125	200	314	264	156	144	145	122
Addizionale comunale IRE (dip. settore pubblico)	4	50	78	105	104	103	104	106	112	106	105	102
IRAP	1.432	857	1.155	899	997	4.962	4.209	2.703	1.773	1.539	11.829	1.431
IRAP privata	162	143	298	136	170	4.204	3.355	1.997	901	715	11.009	379
IRAP pubblica	1.270	714	857	763	827	758	854	706	872	824	820	1.052
Totale entrate territoriali	1.645	1.417	1.874	1.755	1.850	6.109	5.800	4.038	2.773	2.463	12.750	2.278

Accertamenti (in milioni di euro)	Preconsuntivo											
	Gen 2010	Feb 2010	Mar 2010	Apr 2010	Mag 2010	Giu 2010	Lug 2010	Ago 2010	Set 2010	Ott 2010	Nov 2010	Dic 2010
Addizionale regionale IRE	162	447	509	641	631	892	1.085	989	740	728	696	
Addizionale regionale IRE (dip. settore privato e lav. autonomi)	141	255	302	310	305	560	734	656	374	391	364	
Addizionale regionale IRE (dip. settore pubblico)	21	192	207	331	326	332	351	333	366	337	332	
Addizionale comunale IRE	44	122	142	240	229	319	382	365	273	255	249	
Addizionale comunale IRE (dip. settore privato e lav. autonomi)	40	70	85	128	120	210	272	253	153	142	137	
Addizionale comunale IRE (dip. settore pubblico)	4	52	57	112	109	109	110	112	120	113	112	
IRAP	1.404	898	1.126	940	1.053	5.254	3.653	2.730	1.846	1.500	11.736	
IRAP privata	132	154	304	118	303	4.443	2.766	1.954	1.028	770	10.927	
IRAP pubblica	1.272	744	822	822	750	811	887	776	818	730	809	
Totale entrate territoriali	1.610	1.467	1.777	1.821	1.913	6.465	5.120	4.084	2.859	2.483	12.681	

Accertamenti (in milioni di euro)	Variazioni assolute											
	Gen 2009-2010	Feb 2009-2010	Mar 2009-2010	Apr 2009-2010	Mag 2009-2010	Giu 2009-2010	Lug 2009-2010	Ago 2009-2010	Set 2009-2010	Ott 2009-2010	Nov 2009-2010	Dic 2009-2010
Addizionale regionale IRE	-5	8	-46	19	7	48	-88	24	8	54	25	
Addizionale regionale IRE (dip. settore privato e lav. autonomi)	-4	2	1	-2	-3	24	-115	-12	-2	31		
Addizionale regionale IRE (dip. settore pubblico)	-1	6	-47	21	10	24	27	36	10	23	25	
Addizionale comunale IRE	-2	1	-22	6		16	-36	-5	5	5	-1	
Addizionale comunale IRE (dip. settore privato e lav. autonomi)	-2	-1	-1	-1	-5	10	-42	-11	-3	-2	-8	
Addizionale comunale IRE (dip. settore pubblico)		2	-21	7	5	6	6	6	8	7	7	
IRAP	-28	41	-29	41	56	292	-556	27	73	-39	-93	
IRAP privata	-30	11	6	-18	133	239	-589	-43	127	55	-82	
IRAP pubblica	2	30	-35	59	-77	53	33	70	-54	-94	-11	
Totale entrate territoriali	-35	50	-97	66	63	356	-680	46	86	20	-69	

Accertamenti (in milioni di euro)	Variazioni percentuali											
	Gen 2009-2010	Feb 2009-2010	Mar 2009-2010	Apr 2009-2010	Mag 2009-2010	Giu 2009-2010	Lug 2009-2010	Ago 2009-2010	Set 2009-2010	Ott 2009-2010	Nov 2009-2010	Dic 2009-2010
Addizionale regionale IRE	-3,0%	1,8%	-8,3%	3,1%	1,1%	5,7%	-7,5%	2,5%	1,1%	8,0%	3,7%	
Addizionale regionale IRE (dip. settore privato e lav. autonomi)	-2,8%	0,8%	0,3%	-0,6%	-1,0%	4,5%	-13,5%	-1,8%	-0,5%	8,6%		
Addizionale regionale IRE (dip. settore pubblico)	-4,5%	3,2%	-18,5%	6,8%	3,2%	7,8%	8,3%	12,1%	2,8%	7,3%	8,1%	
Addizionale comunale IRE	-4,3%	0,8%	-13,4%	2,6%		5,3%	-8,6%	-1,4%	1,9%	2,0%	-0,4%	
Addizionale comunale IRE (dip. settore privato e lav. autonomi)	-4,8%	-1,4%	-1,2%	-0,8%	-4,0%	5,0%	-13,4%	-4,2%	-1,9%	-1,4%	-5,5%	
Addizionale comunale IRE (dip. settore pubblico)		4,0%	-26,9%	6,7%	4,8%	5,8%	5,8%	5,7%	7,1%	6,6%	6,7%	
IRAP	-2,0%	4,8%	-2,5%	4,6%	5,6%	5,9%	-13,2%	1,0%	4,1%	-2,5%	-0,8%	
IRAP privata	-18,5%	7,7%	2,0%	-13,2%	78,2%	5,7%	-17,6%	-2,2%	14,1%	7,7%	-0,7%	
IRAP pubblica	0,2%	4,2%	-4,1%	7,7%	-9,3%	7,0%	3,9%	9,9%	-6,2%	-11,4%	-1,3%	
Totale entrate territoriali	-2,1%	3,5%	-5,2%	3,8%	3,4%	5,8%	-11,7%	1,1%	3,1%	0,8%	-0,5%	

SEZIONE IV

ENTRATE TRIBUTARIE ERARIALI:

INCASSI

Nel presente bollettino è stata modificata la serie storica mensile degli incassi del Bilancio dello Stato per l'anno 2008, per tener conto delle rettifiche delle quietanze di pertinenza della regione autonoma Friuli-Venezia Giulia, già emesse in favore del bilancio dello Stato. Si ricorda infatti che ai sensi dell'articolo 1 del decreto legislativo 31 luglio 2007, n. 137, recante "Norme di attuazione dello statuto speciale della in materia di finanza regionale" e dell'articolo 10, comma 2, del DM 17 ottobre 2008, le quote dei proventi erariali spettanti alla regione autonoma Friuli-Venezia Giulia, sono riversate dalla struttura di gestione direttamente alla regione sul conto infruttifero ordinario, intestato alla regione medesima, istituito presso la tesoreria centrale dello Stato. Tali operazioni, realizzate dagli Uffici competenti, sono state recepite a rettifica del dato degli incassi del rendiconto generale dello Stato per l'anno 2008.

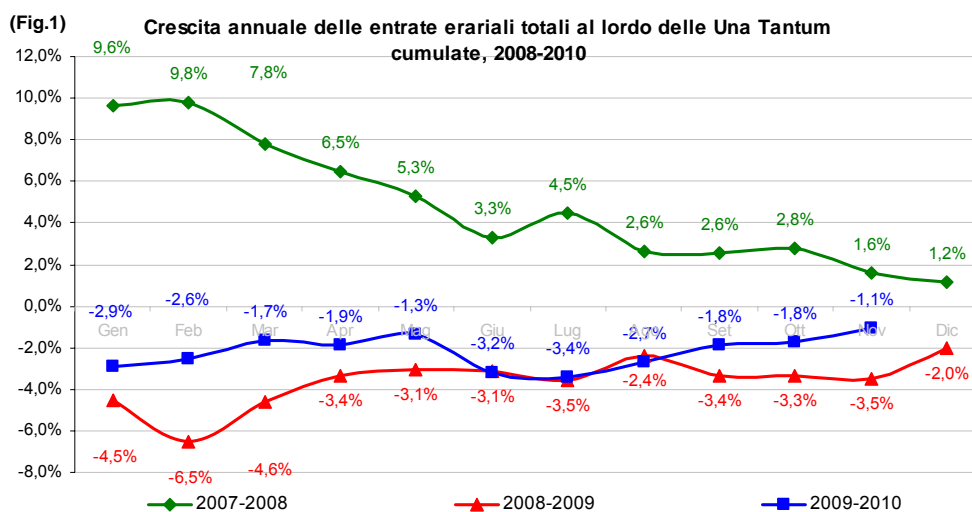

Le entrate esaminate nel presente bollettino si riferiscono agli incassi registrati sul bilancio dello Stato. Nel periodo gennaio-novembre 2010, al lordo delle imposte una tantum, sono stati registrati incassi per un totale di 326.603 milioni di euro a fronte dei 330.257 milioni di euro incassati nello stesso periodo del 2009 (-3.654 milioni di euro, pari a **-1,1%**). Nel solo mese di novembre 2010 sono stati incassati 32.441 milioni di euro (+1.676 milioni di euro, pari a **+5,4%**). **La variazione tendenziale relativamente al periodo gennaio-novembre del 2010 è pari a -1,1% (linea blu), migliorata la variazione congiunturale poiché a settembre 2010 la variazione di periodo era pari a -1,8%.**

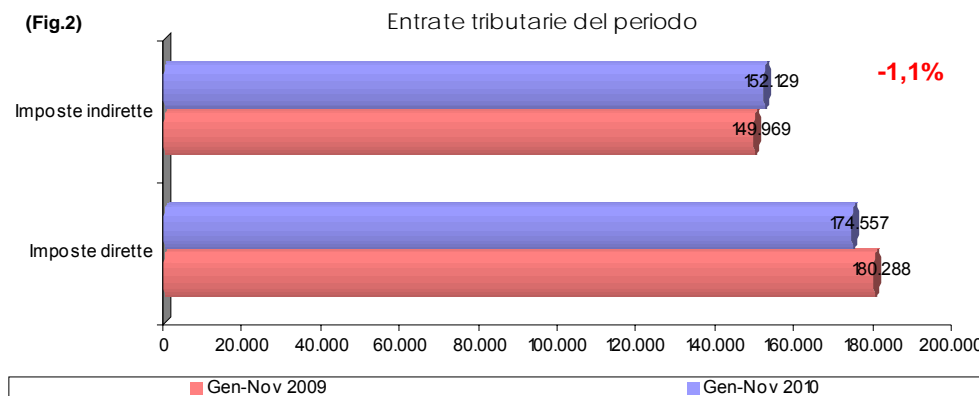

Analisi dei flussi del periodo

Imposte dirette

Gli incassi del periodo gennaio-novembre 2010 per le sole imposte dirette ammontano a 174.474 milioni di euro (-5.814 milioni di euro, pari a -3,2%). Le entrate generate dall'IRE ammontano a 137.998 milioni di euro (+4.654 milioni di euro, pari a +3,5%). La componente ritenute ammonta a 121.497 milioni di euro (+3.647 milioni di euro, pari a +3,1%): le ritenute sui dipendenti statali ammontano a 53.248 milioni di euro (+2.515 milioni di euro, pari a +5,0%), quelle sui dipendenti non statali ammontano a 56.424 milioni di euro (+1.022 milioni di euro, pari a +1,8%), quelle sui lavoratori autonomi a 11.825 milioni di euro (+100 milioni di euro, pari a +0,9%). Gli incassi da autoliquidazione IRE ammontano a 14.203 milioni di euro (+435 milioni di euro, pari a +3,2%), dal saldo 2009 si è incassato 6.115 milioni di euro (+817 milioni di euro, pari a +15,4%), dall'acconto 2010 invece 8.088 milioni di euro (-382 milioni di euro, pari a -4,5%). L'IRES ammonta a 22.641 milioni di euro (-656 milioni di euro, pari a -2,8%): la componente di autoliquidazione IRES è pari a 21.519 milioni di euro (-814 milioni di euro, pari a -3,6%), dal saldo 2009 si è incassato 8.665 milioni di euro (-1.068 milioni di euro, pari a -11,0%), dall'acconto 2010 invece 12.854 milioni di euro (+254 milioni di euro, pari a +2,0%). L'imposta sostitutiva delle imposte sui redditi nonché ritenute su interessi e altri redditi di capitale è pari a 5.763 milioni di euro (-5.949 milioni di euro, pari a -50,8%). L'imposta sui redditi da capitale e sulle plusvalenze è di 824 milioni di euro (+282 milioni di euro, pari a +52,0%).

Imposte indirette

Nel periodo gennaio-novembre 2010 le imposte indirette ammontano a 152.129 milioni di euro (+2.160 milioni di euro, pari a +1,4%). Il gettito dell'IVA è di 96.791 milioni di euro (+3.807 milioni di euro, pari a +4,1%): 82.680 milioni di euro (+933 milioni di euro, pari a +1,1%) derivano dal prelievo sugli scambi interni e 12.582

milioni di euro (+2.563 milioni di euro, pari a +25,6%) derivano dal prelievo sulle importazioni. L'imposta di fabbricazione sugli oli minerali ha generato incassi per 17.277 milioni di euro (–1.091 milioni di euro, pari a –5,9%). L'imposta sul consumo dei tabacchi ammonta a 9.415 milioni di euro (+93 milioni di euro, pari a +1,0%). L'imposta di consumo sul gas metano ammonta a 3.508 milioni di euro (–221 milioni di euro, pari a –5,9%). L'imposta sul complesso dei giochi ammontano a 6.627 milioni di euro (+166 milioni di euro, pari a +2,6%).

Analisi dei flussi del mese

Gli incassi del mese di novembre 2010 per le sole imposte dirette ammontano a 14.293 milioni di euro (+1.024 milioni di euro, pari a +7,7%). Le entrate generate dall'IRE ammontano a 12.195 milioni di euro (+555 milioni di euro, pari a +4,8%). La componente ritenute ammonta a 10.532 milioni di euro (+223 milioni di euro, pari a +2,2%): le ritenute sui dipendenti statali ammontano a 4.864 milioni di euro (+98 milioni di euro, pari a +2,1%), quelle sui dipendenti non statali ammontano a 4.616 milioni di euro (+133 milioni di euro, pari a +3,0%), quelle sui lavoratori autonomi a 1.052 milioni di euro (–8 milioni di euro, pari a –0,8%). Gli incassi da autoliquidazione IRE del mese ammontano a 1.296 milioni di euro (+152 milioni di euro, pari a +13,3%), dal saldo 2009 si è incassato 485 milioni di euro (+38 milioni di euro, pari a +8,5%), dall'acconto 2010 invece 811 milioni di euro (+114 milioni di euro, pari a +16,4%). L'IRES è di 847 milioni di euro (–10 milioni di euro, pari a –1,2%). L'imposta sostitutiva delle imposte sui redditi nonché ritenute su interessi e

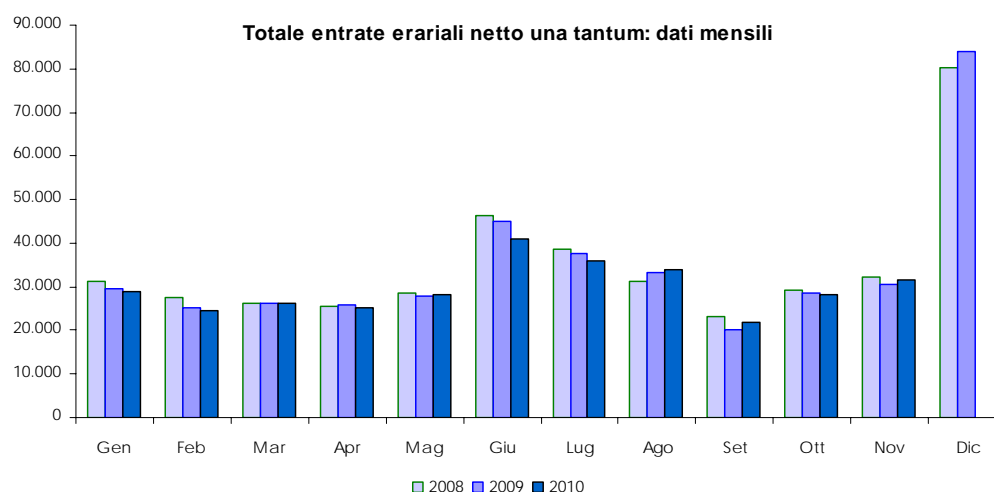

altri redditi di capitale è pari a 259 milioni di euro (–13 milioni di euro, pari a –4,8%). L'imposta sui redditi da capitale e sulle plusvalenze è di 46 milioni di euro (–2 milioni di euro, pari a –4,2%).

Le imposte indirette del mese di novembre 2010 ammontano a 18.148 milioni di euro

Totale entrate tributarie - dati cumulati mensili

<i>Incassi (in milioni di euro)</i>	<i>Consuntivo 2008</i>	<i>Preconsuntivo 2009</i>	<i>Preconsuntivo 2010</i>	<i>Variazioni assolute 2009-2010</i>	<i>Variazioni % 2009-2010</i>
Totale Gennaio - Novembre	342.320	330.257	326.686	-3.571	-1,1%
Gennaio	31.069	29.667	28.803	-864	-2,9%
Gennaio - Febbraio	58.702	54.877	53.467	-1.410	-2,6%
Gennaio - Marzo	84.929	80.996	79.655	-1.341	-1,7%
Gennaio - Aprile	110.471	106.759	104.770	-1.989	-1,9%
Gennaio - Maggio	139.035	134.788	132.998	-1.790	-1,3%
Gennaio - Giugno	185.639	179.839	174.114	-5.725	-3,2%
Gennaio - Luglio	225.744	217.740	210.329	-7.411	-3,4%
Gennaio - Agosto	257.047	250.907	244.205	-6.702	-2,7%
Gennaio - Settembre	280.436	271.003	266.018	-4.985	-1,8%
Gennaio - Ottobre	309.762	299.492	294.245	-5.247	-1,8%
Gennaio - Novembre	342.320	330.257	326.686	-3.571	-1,1%
Gennaio - Dicembre	422.629	414.171			
Totale annuo	422.629	414.171			

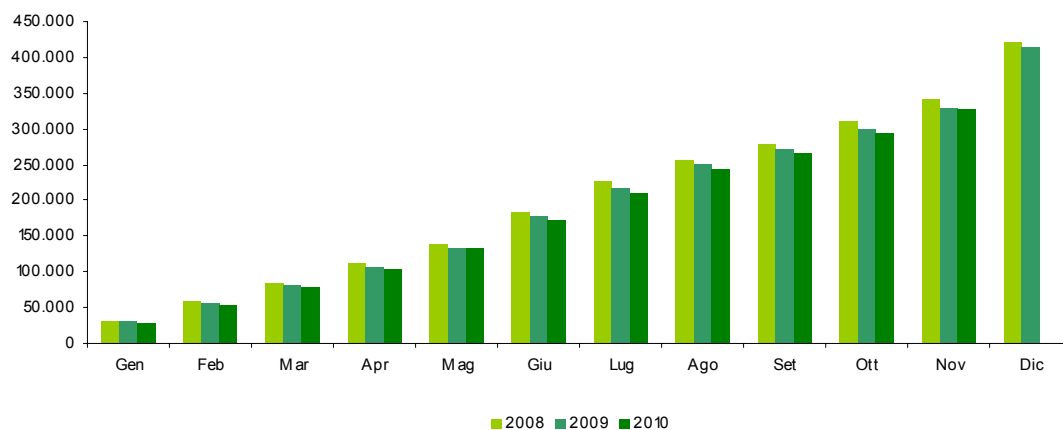

(+652 milioni di euro, pari a +3,7%). Il gettito dell'IVA è di 12.211 milioni di euro (+554 milioni di euro, pari a + 4,8%): 10.638 milioni di euro (+53 milioni di euro, pari a +0,5%) derivano dal prelievo sugli scambi interni e 1.362 milioni di euro (+413 milioni di euro, pari a +43,5%) derivano dal prelievo sulle importazioni. L'imposta di fabbricazione sugli oli minerali ha generato incassi per 1.716 milioni di euro (-52 milioni di euro, pari a -2,9%). L'imposta sul consumo dei tabacchi ammonta a 824 milioni di euro (-22 milioni di euro, pari a -2,6%). L'imposta di consumo sul gas metano ammonta a 335 milioni di euro (+15 milioni di euro, pari a +4,7%). L'imposta sul complesso dei giochi ammontano a 929 milioni di euro (+151 milioni di euro, pari a +19,4%).

Sintesi del bilancio dello Stato: Gennaio - Novembre

Incassi (in milioni di euro)	Preconsuntivo	Preconsuntivo	Var. ass.	Var. %
	Gen-Nov	Gen-Nov	Gen-Nov	Gen-Nov
	2009	2010	2009-2010	2009-2010
Imposte dirette				
IRE	133.344	137.998	4.654	3,5%
IRES	23.297	22.641	-656	-2,8%
Sost. redditi nonchè rit. su interessi e altri redditi di capit.	11.712	5.763	-5.949	-50,8%
Sost. rival. beni d'impresa, smobil. fondi in sosp. d'imp.	3	2	-1	-33,3%
Imp. sulle riserve matematiche rami vita assicurazioni	1.108	1.332	224	20,2%
Sost. sui redditi da capitale e sulle plusvalenze	542	824	282	52,0%
Sost. IRE, IRES e IRAP per rivalutaz. beni d'impresa	5	5		
Altre dirette	10.277	5.992	-4.285	-41,7%
Imposte dirette	180.288	174.557	-5.731	-3,2%
Imposte indirette				
Registro	3.928	4.106	178	4,5%
IVA	92.984	96.791	3.807	4,1%
Bollo	3.214	2.950	-264	-8,2%
Assicurazioni	2.279	1.695	-584	-25,6%
Ipotecaria	1.697	1.681	-16	-0,9%
Canoni di abbonamento radio e TV	1.648	1.685	37	2,2%
Concessioni governative	1.462	1.478	16	1,1%
Tasse automobilistiche	281	273	-8	-2,8%
Imp. sugli spettacoli e sul gioco nelle case da gioco	48	44	-4	-8,3%
Diritti catastali e di scritturato	798	773	-25	-3,1%
Imp. di fabbricazione sugli spiriti	466	450	-16	-3,4%
Imp. di fabbricazione sugli oli minerali	18.368	17.277	-1.091	-5,9%
Imp. di fabbricazione sui gas incondensabili	417	446	29	7,0%
Imp. energia elettrica e addiz. di cui al DL 51/88, art.6,c.7	1.190	1.145	-45	-3,8%
Imp. di consumo sul gas metano	3.729	3.508	-221	-5,9%
Imp. di consumo su oli lubrificanti e bitumi di petrolio	248	258	10	4,0%
Tabacchi (imp. sul consumo)	9.322	9.415	93	1,0%
Provento del lotto	1.518	1.145	-373	-24,6%
Proventi delle attività di gioco	1.025	933	-92	-9,0%
Apparecchi e congegni di gioco (DL 269/2003 art.39,c.13)	2.449	3.125	676	27,6%
Altre indirette	2.898	2.951	53	1,8%
Imposte indirette	149.969	152.129	2.160	1,4%
Totale entrate	330.257	326.686	-3.571	-1,1%

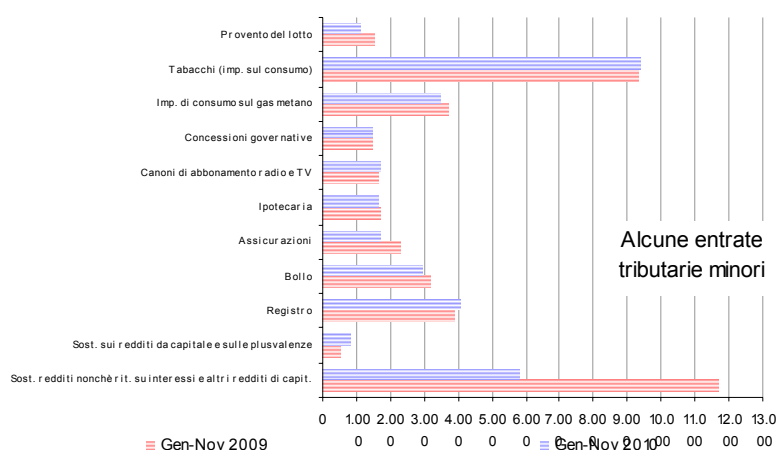
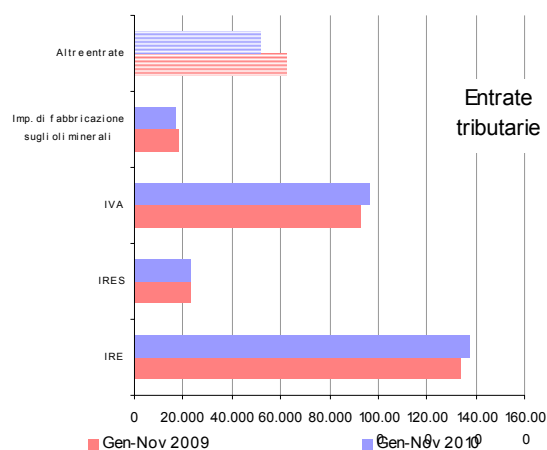

Sintesi del bilancio dello Stato: Novembre

Incassi (in milioni di euro)	Preconsuntivo		Var. ass. Nov 2009-2010	Var. % Nov 2009-2010
	Nov	Nov		
	2009	2010		
Imposte dirette				
IRE	11.640	12.195	555	4,8%
IRES	857	847	-10	-1,2%
Sost. redditi nonchè rit. su interessi e altri redditi di capit.	272	259	-13	-4,8%
Sost. rival. beni d'impresa, smobil. fondi in sosp. d'imp.				
Imp. sulle riserve matematiche rami vita assicurazioni				
Sost. sui redditi da capitale e sulle plusvalenze	48	46	-2	-4,2%
Sost. IRE, IRES e IRAP per rivalutaz. beni d'impresa				
Altre dirette	452	946	494	109,3%
Imposte dirette	13.269	14.293	1.024	7,7%
Imposte indirette				
Registro	352	382	30	8,5%
IVA	11.657	12.211	554	4,8%
Bollo	564	466	-98	-17,4%
Assicurazioni	200	213	13	6,5%
Ipotecaria	150	150		
Canoni di abbonamento radio e TV	12	16	4	33,3%
Concessioni governative	124	128	4	3,2%
Tasse automobilistiche	15	13	-2	-13,3%
Imp. sugli spettacoli e sul gioco nelle case da gioco	3	3		
Diritti catastali e di scritturato	71	72	1	1,4%
Imp. di fabbricazione sugli spiriti	46	45	-1	-2,2%
Imp. di fabbricazione sugli oli minerali	1.768	1.716	-52	-2,9%
Imp. di fabbricazione sui gas incondensabili	41	42	1	2,4%
Imp. energia elettrica e addiz. di cui al DL 51/88, art.6,c.7	97	96	-1	-1,0%
Imp. di consumo sul gas metano	320	335	15	4,7%
Imp. di consumo su oli lubrificanti e bitumi di petrolio	30	33	3	10,0%
Tabacchi (imp. sul consumo)	846	824	-22	-2,6%
Provento del lotto	167	193	26	15,6%
Proventi delle attività di gioco	75	99	24	32,0%
Apparecchi e congegni di gioco (DL 269/2003 art.39,c.13)	141	178	37	26,2%
Altre indirette	817	933	116	14,2%
Imposte indirette	17.496	18.148	652	3,7%
Totale entrate	30.765	32.441	1.676	5,4%

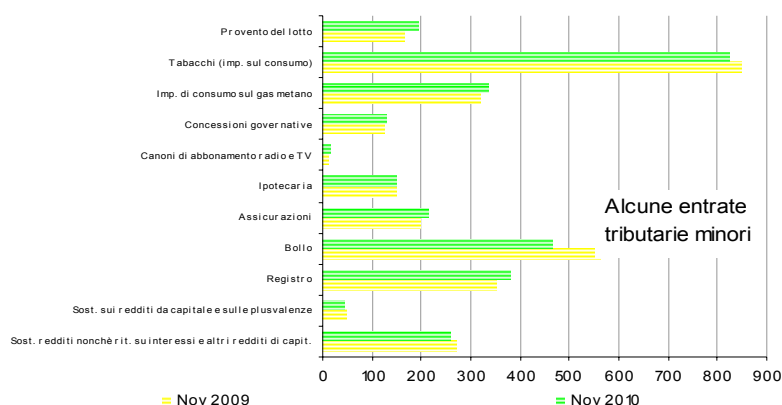
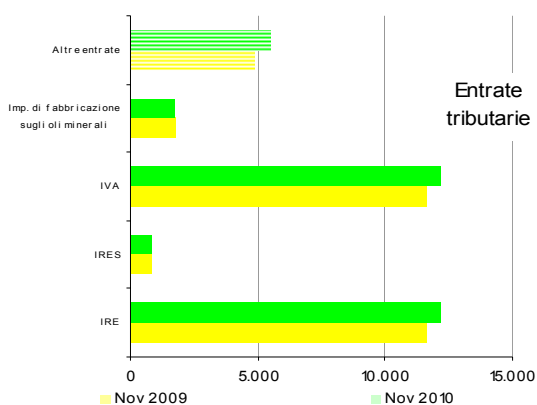

Entrate tributarie erariali - dati mensili

Incassi (in milioni di euro)	Preconsuntivo											
	Gen 2009	Feb 2009	Mar 2009	Apr 2009	Mag 2009	Giu 2009	Lug 2009	Ago 2009	Set 2009	Ott 2009	Nov 2009	Dic 2009
Imposte dirette												
IRE	19.397	10.204	10.621	10.706	10.706	12.824	15.570	12.440	8.034	11.202	11.640	26.479
IRES	308	209	1.040	291	283	9.816	6.410	1.832	1.302	949	857	15.434
Sost. redditi nonchè rit. su interessi e altri redditi di capit.	491	1.513	444	1.693	452	2.902	665	303	326	2.651	272	613
Sost. rival. beni d'impresa, smobil. fondi in sosp. d'imp.						2	1					4
Imp. sulle riserve matematiche rami vita assicurazioni		4			4	1.091		4		5		
Sost. sui redditi da capitale e sulle plusvalenze	24	154	19	25	26	66	71	39	30	40	48	62
Sost. IRE, IRES e IRAP per rivalutaz. beni d'impresa		1		1	1	1	1					2
Altre dirette	248	226	276	170	183	5.929	1.649	580	178	386	452	4.786
Imposte dirette	20.468	12.311	12.400	12.886	11.655	32.631	24.367	15.198	9.870	15.233	13.269	47.380
Imposte indirette												
Registro	372	389	368	372	348	355	466	346	188	372	352	814
IVA	4.728	7.133	8.338	7.434	11.244	7.474	8.187	12.847	5.856	8.116	11.657	19.704
Bollo	581	190	291	152	287	171	323	151	328	176	564	2.489
Assicurazioni	145	331	48	191	258	240	216	237	233	180	200	1.327
Ipotecaria	176	143	161	166	141	153	219	151	76	161	150	353
Canoni di abbonamento radio e TV	5	905	562	54	28	19	23	21	9	10	12	12
Concessioni governative	64	151	395	79	59	128	131	91	162	78	124	141
Tasse automobilistiche	23	67	23	9	19	40	15	9	21	40	15	340
Imp. sugli spettacoli e sul gioco nelle case da gioco	4	4	14	3	3	3	4	3	4	3	3	4
Diritti catastali e di scritturato	80	68	76	79	68	73	102	70	35	76	71	143
Imp. di fabbricazione sugli spiriti	51	35	37	46	44	41	50	47	29	40	46	80
Imp. di fabbricazione sugli oli minerali	1.646	1.550	1.566	1.670	1.924	1.623	1.648	1.802	1.479	1.692	1.768	2.457
Imp. di fabbricazione sui gas incondensabili	53	59	48	40	31	26	28	28	29	34	41	71
Imp. energia elettrica e addiz. di cui al DL 511/88 art. 6, c. 7	94	95	305	75	77	84	87	90	92	94	97	165
Imp. di consumo sul gas metano	5	259	265	996	322	312	310	312	312	316	320	327
Imp. di consumo su oli lubrificanti e bitumi di petrolio	4	20	18	22	28	24	26	29	33	14	30	31
Tabacchi (imp. sul consumo)	858	763	749	783	856	818	924	990	845	890	846	1.023
Provento del lotto	72	140	114	82	156	223	218	88	120	138	167	4.350
Proventi delle attività di gioco	67	62	69	64	67	79	113	217	99	113	75	75
Apparecchi e congegni di gioco (DL 269/2003 art. 39, c. 13)	24	375	116	360	131	346	244	238	138	336	141	377
Altre indirette	147	160	156	200	313	188	200	202	138	377	817	2.251
Imposte indirette	9.199	12.899	13.719	12.877	16.374	12.420	13.534	17.969	10.226	13.256	17.496	36.534
Totale entrate	29.667	25.210	26.119	25.763	28.029	45.051	37.901	33.167	20.096	28.489	30.765	83.914

Incassi (in milioni di euro)	Preconsuntivo											
	Gen 2010	Feb 2010	Mar 2010	Apr 2010	Mag 2010	Giu 2010	Lug 2010	Ago 2010	Set 2010	Ott 2010	Nov 2010	Dic 2010
Imposte dirette												
IRE	19.731	10.373	10.808	10.964	11.078	13.743	15.684	12.701	8.719	12.002	12.195	
IRES	336	224	727	233	237	10.516	4.672	1.940	1.713	1.196	847	
Sost. redditi nonchè rit. su interessi e altri redditi di capit.	315	335	408	787	331	1.087	567	299	369	1.006	259	
Sost. rival. beni d'impresa, smobil. fondi in sosp. d'imp.				2								
Imp. sulle riserve matematiche rami vita assicurazioni						1.284	48					
Sost. sui redditi da capitale e sulle plusvalenze	35	402	30	26	36	81	60	42	31	35	46	
Sost. IRE, IRES e IRAP per rivalutaz. beni d'impresa		1	1		1	1			1			
Altre dirette	226	335	138	189	187	1.758	1.218	385	194	416	946	
Imposte dirette	20.643	11.670	12.112	12.201	11.870	28.470	22.249	15.367	11.027	14.655	14.293	
Imposte indirette												
Registro	343	493	396	358	371	370	434	405	197	357	382	
IVA	4.652	7.044	8.489	7.960	11.588	7.897	8.984	13.135	6.351	8.480	12.211	
Bollo	540	164	301	154	261	180	321	168	237	158	466	
Assicurazioni	4	336	37	30	57	169	193	225	275	156	213	
Ipotecaria	166	197	162	152	150	159	180	157	75	133	150	
Canoni di abbonamento radio e TV	9	915	587	49	26	18	21	26	10	8	16	
Concessioni governative	57	161	398	81	124	73	75	152	141	88	128	
Tasse automobilistiche	22	68	25	10	18	40	13	9	18	37	13	
Imp. sugli spettacoli e sul gioco nelle case da gioco	3	3	13	3	3	3	3	3	4	3	3	
Diritti catastali e di scritturato	76	77	77	72	71	74	85	72	34	63	72	
Imp. di fabbricazione sugli spiriti	36	33	36	51	43	41	51	44	28	42	45	
Imp. di fabbricazione sugli oli minerali	926	1.475	1.516	1.749	1.634	1.595	1.607	1.833	1.531	1.695	1.716	
Imp. di fabbricazione sui gas incondensabili	37	58	53	51	35	31	34	33	34	38	42	
Imp. energia elettrica e addiz. di cui al DL 511/88 art. 6, c. 7	99	101	230	72	83	88	91	93	96	96	96	
Imp. di consumo sul gas metano	9	315	317	578	306	318	331	334	330	335	335	
Imp. di consumo su oli lubrificanti e bitumi di petrolio	1	21	17	22	29	28	28	31	31	17	33	
Tabacchi (imp. sul consumo)	891	732	724	853	854	835	935	961	902	904	824	
Provento del lotto	9	107	125	104	148	58	122	103	20	156	193	
Proventi delle attività di gioco	109	87	68	79	63	58	53	71	124	122	99	
Apparecchi e congegni di gioco (DL 269/2003 art. 39, c. 13)	37	456	331	296	175	437	183	441	186	405	178	
Altre indirette	134	151	174	190	319	174	222	213	162	279	933	
Imposte indirette	8.160	12.994	14.076	12.914	16.358	12.646	13.966	18.509	10.786	13.572	18.148	
Totale entrate	28.803	24.664	26.188	25.115	28.228	41.116	36.215	33.876	21.813	28.227	32.441	

Entrate tributarie erariali - variazioni mensili

Incassi (in milioni di euro)	Variazioni assolute											
	Gen	Feb	Mar	Apr	Mag	Giu	Lug	Ago	Set	Ott	Nov	Dic
	2009-2010	2009-2010	2009-2010	2009-2010	2009-2010	2009-2010	2009-2010	2009-2010	2009-2010	2009-2010	2009-2010	2009-2010
Imposte dirette												
IRE	334	169	187	258	372	919	114	261	685	800	555	
IRES	28	15	-313	-58	-46	700	-1.738	108	411	247	-10	
Sost. redditi nonchè rit. su interessi e altri redditi di capit.	-176	-1.178	-36	-906	-121	-1.815	-98	-4	43	-1.645	-13	
Sost. rival. beni d'impresa, sm.obli. fondi in sosp. d'imp.				2		-2	-1					
Imp. sulle riserve matematiche rami vita assicurazioni		-4			-4	193	48	-4		-5		
Sost. sui redditi da capitale e sulle plusvalenze	11	248	11	1	10	15	-11	3	1	-5	-2	
Sost. IRE, IRES e IRAP per rivalutaz. beni d'impresa			1	-1			-1		1			
Altre dirette	-22	109	-138	19	4	-4.171	-431	-195	16	30	494	
Imposte dirette	175	-641	-288	-685	215	-4.161	-2.118	169	1.157	-578	1.024	
Imposte indirette												
Registro	-29	104	28	-14	23	15	-32	59	9	-15	30	
IVA	-76	-89	151	526	374	423	797	288	495	364	554	
Bollo	-41	-26	10	2	-26	9	-2	17	-91	-18	-98	
Assicurazioni	-141	5	-11	-161	-201	-71	-23	-12	42	-24	13	
Ipotecaria	-10	54	1	-14	9	6	-39	6	-1	-28		
Canoni di abbonamento radio e TV	4	10	25	-5	-2	-1	-2	5	1	-2	4	
Concessioni governative	-7	10	3	2	65	-55	-56	61	-21	10	4	
Tasse automobilistiche	-1	1	2	1	-1		-2		-3	-3	-2	
Imp. sugli spettacoli e sul gioco nelle case da gioco	-1	-1	-1				-1					
Diritti catastali e di scritturato	-4	9	1	-7	3	1	-17	2	-1	-13	1	
Imp. di fabbricazione sugli spiriti	-15	-2	-1	5	-1		1	-3	-1	2	-1	
Imp. di fabbricazione sugli oli minerali	-720	-75	-50	79	-290	-28	-41	31	52	3	-52	
Imp. di fabbricazione sui gas incondensabili	-16	-1	5	11	4	5	6	5	5	4	1	
Imp. energia elettrica e addiz. di cui al DL511/88 art.6,c.7	5	6	-75	-3	6	4	4	3	4	2	-1	
Imp. di consumo sul gas metano	4	56	52	-418	-16	6	21	22	18	19	15	
Imp. di consumo su oli lubrificanti e bitumi di petrolio	-3	1	-1		1	4	2	2	-2	3	3	
Tabacchi (imp. sul consumo)	33	-31	-25	70	-2	17	11	-29	57	14	-22	
Provento del lotto	-63	-33	11	22	-8	-165	-96	15	-100	18	26	
Proventi delle attività di gioco	42	25	-1	15	-4	-21	-60	-146	25	9	24	
Apparecchi e congegni di gioco(DL 26/9/2003 art.39,c.13)	13	81	215	-64	44	91	-61	203	48	69	37	
Altre indirette	-13	-9	18	-10	6	-14	22	11	24	-98	116	
Imposte indirette	-1.039	95	357	37	-16	226	432	540	560	316	652	
Totale entrate	-864	-546	69	-648	199	-3.935	-1.686	709	1.717	-262	1.676	

Incassi (in milioni di euro)	Variazioni percentuali											
	Gen	Feb	Mar	Apr	Mag	Giu	Lug	Ago	Set	Ott	Nov	Dic
	2009-2010	2009-2010	2009-2010	2009-2010	2009-2010	2009-2010	2009-2010	2009-2010	2009-2010	2009-2010	2009-2010	2009-2010
Imposte dirette												
IRE	1,7%	1,7%	1,8%	2,4%	3,5%	7,2%	0,7%	2,1%	8,5%	7,1%	4,8%	
IRES	9,1%	7,2%	-30,1%	-19,9%	-16,3%	7,1%	-27,1%	5,9%	31,6%	26,0%	-1,2%	
Sost. redditi nonchè rit. su interessi e altri redditi di capit.	-35,8%	-77,9%	-8,1%	-53,5%	-26,8%	-62,5%	-14,7%	-1,3%	13,2%	-62,1%	-4,8%	
Sost. rival. beni d'impresa, sm.obli. fondi in sosp. d'imp.				100,0%		-100,0%	-100,0%			-100,0%		
Imp. sulle riserve matematiche rami vita assicurazioni		-100,0%			-100,0%	17,7%	100,0%	-100,0%				
Sost. sui redditi da capitale e sulle plusvalenze	45,8%	161,0%	57,9%	4,0%	38,5%	22,7%	-15,5%	7,7%	3,3%	-12,5%	-4,2%	
Sost. IRE, IRES e IRAP per rivalutaz. beni d'impresa			100,0%	-100,0%			-100,0%		100,0%			
Altre dirette	-8,9%	48,2%	-50,0%	11,2%	2,2%	-70,3%	-26,1%	-33,6%	9,0%	7,8%	109,3%	
Imposte dirette	0,9%	-5,2%	-2,3%	-5,3%	1,8%	-12,8%	-8,7%	1,1%	11,7%	-3,8%	7,7%	
Imposte indirette												
Registro	-7,8%	26,7%	7,6%	-3,8%	6,6%	4,2%	-6,9%	17,1%	4,8%	-4,0%	8,5%	
IVA	-1,6%	-1,2%	1,8%	7,1%	3,3%	5,7%	9,7%	2,2%	8,5%	4,5%	4,8%	
Bollo	-7,1%	-13,7%	3,4%	1,3%	-9,1%	5,3%	-0,6%	11,3%	-27,7%	-10,2%	-17,4%	
Assicurazioni	-97,2%	1,5%	-22,9%	-84,3%	-77,9%	-29,6%	-10,6%	-5,1%	18,0%	-13,3%	6,5%	
Ipotecaria	-5,7%	37,8%	0,6%	-8,4%	6,4%	3,9%	-17,8%	4,0%	-1,3%	-17,4%		
Canoni di abbonamento radio e TV	80,0%	1,1%	4,4%	-9,3%	-7,1%	-5,3%	-8,7%	23,8%	11,1%	-20,0%	33,3%	
Concessioni governative	-10,9%	6,6%	0,8%	2,5%	110,2%	-43,0%	-42,7%	67,0%	-13,0%	12,8%	3,2%	
Tasse automobilistiche	-4,3%	1,5%	8,7%	11,1%	-5,3%		-13,3%		-14,3%	-7,5%	-13,3%	
Imp. sugli spettacoli e sul gioco nelle case da gioco	-25,0%	-25,0%	-7,1%				-25,0%					
Diritti catastali e di scritturato	-5,0%	13,2%	1,3%	-8,9%	4,4%	1,4%	-16,7%	2,9%	-2,9%	-17,1%	1,4%	
Imp. di fabbricazione sugli spiriti	-29,4%	-5,7%	-2,7%	10,9%	-2,3%		2,0%	-6,4%	-3,4%	5,0%	-2,2%	
Imp. di fabbricazione sugli oli minerali	-43,7%	-4,8%	-3,2%	4,7%	-15,1%	-1,7%	-2,5%	1,7%	3,5%	0,2%	-2,9%	
Imp. di fabbricazione sui gas incondensabili	-30,2%	-1,7%	10,4%	27,5%	12,9%	19,2%	21,4%	17,9%	17,2%	11,8%	2,4%	
Imp. energia elettrica e addiz. di cui al DL511/88 art.6,c.7	5,3%	6,3%	-24,6%	-4,0%	7,8%	4,8%	4,6%	3,3%	4,3%	2,1%	-1,0%	
Imp. di consumo sul gas metano	80,0%	21,6%	19,6%	-42,0%	-5,0%	1,9%	6,8%	7,1%	5,8%	6,0%	4,7%	
Imp. di consumo su oli lubrificanti e bitumi di petrolio	-75,0%	5,0%	-5,6%		3,6%	16,7%	7,7%	6,9%	-6,1%	2,14%	10,0%	
Tabacchi (imp. sul consumo)	3,8%	-4,1%	-3,3%	8,9%	-0,2%	2,1%	1,2%	-2,9%	6,7%	1,6%	-2,6%	
Provento del lotto	-87,5%	-23,6%	9,6%	26,8%	-5,1%	-74,0%	-44,0%	17,0%	-83,3%	13,0%	15,6%	
Proventi delle attività di gioco	62,7%	40,3%	-1,4%	23,4%	-6,0%	-26,6%	-53,1%	-67,3%	25,3%	8,0%	32,0%	
Apparecchi e congegni di gioco(DL 26/9/2003 art.39,c.13)	54,2%	21,6%	185,3%	-17,8%	33,6%	26,3%	-25,0%	85,3%	34,8%	20,5%	26,2%	
Altre indirette	-8,8%	-5,6%	11,5%	-5,0%	1,9%	-7,4%	11,0%	5,4%	17,4%	-26,0%	14,2%	
Imposte indirette	-11,3%	0,7%	2,6%	0,3%	-0,1%	1,8%	3,2%	3,0%	5,5%	2,4%	3,7%	
Totale entrate	-2,9%	-2,2%	0,3%	-2,5%	0,7%	-8,7%	-4,4%	2,1%	8,5%	-0,9%	5,4%	

Entrate tributarie erariali: alcune disaggregazioni

Dati mensili

Incassi (in milioni di euro)	Preconsuntivo											
	Gen 2009	Feb 2009	Mar 2009	Apr 2009	Mag 2009	Giu 2009	Lug 2009	Ago 2009	Set 2009	Ott 2009	Nov 2009	Dic 2009
IRE: ritenute												
Ritenute dipendenti statali	8.303	4.441	4.624	4.628	4.079	4.422	4.226	3.973	2.565	4.706	4.766	7.913
Ritenute dipendenti non statali	9.507	4.556	4.664	4.794	5.281	4.714	6.082	3.833	3.298	4.190	4.483	7.454
Ritenute lavoratori autonomi	1.326	1.006	1.116	1.079	1.084	1.041	1.053	1.271	787	902	1.060	1.753
Totale ritenute	19.136	10.003	10.404	10.501	10.444	10.177	11.361	9.077	6.650	9.798	10.309	17.120
IRE: autoliquidazione												
IRE saldo	17	13	13	12	15	822	1.408	1.304	638	609	447	546
IRE acconto	120	72	55	48	49	1.596	2.628	1.935	633	637	697	8.435
Totale IRE	137	85	68	60	64	2.418	4.036	3.239	1.271	1.246	1.144	8.981
IRES: autoliquidazione												
IRES saldo	90	57	161	121	79	3.968	3.156	769	582	441	309	367
IRES acconto	158	106	777	122	97	5.652	3.167	1.000	644	412	465	14.681
Totale IRES	248	163	938	243	176	9.620	6.323	1.769	1.226	853	774	15.048
IVA: componenti												
scambi interni	3.676	6.250	7.350	6.488	10.291	6.458	6.981	11.855	4.833	6.980	10.585	18.406
importazioni	964	811	886	854	803	892	1.056	854	934	1.016	949	1.091

Incassi (in milioni di euro)	Preconsuntivo											
	Gen 2010	Feb 2010	Mar 2010	Apr 2010	Mag 2010	Giu 2010	Lug 2010	Ago 2010	Set 2010	Ott 2010	Nov 2010	Dic 2010
IRE: ritenute												
Ritenute dipendenti statali	8.774	4.463	4.684	4.867	4.676	4.759	4.351	4.160	2.857	4.793	4.864	
Ritenute dipendenti non statali	9.354	4.681	4.758	4.781	5.085	4.910	6.225	3.954	3.543	4.517	4.616	
Ritenute lavoratori autonomi	1.307	970	1.103	1.115	1.113	1.083	1.061	1.266	839	916	1.052	
Totale ritenute	19.435	10.114	10.545	10.763	10.874	10.752	11.637	9.380	7.239	10.226	10.532	
IRE: autoliquidazione												
IRE saldo	23	18	17	14	16	1.116	1.592	1.456	708	670	485	
IRE acconto	89	62	51	44	44	1.699	2.281	1.717	647	643	811	
Totale IRE	112	80	68	58	60	2.815	3.873	3.173	1.355	1.313	1.296	
IRES: autoliquidazione												
IRES saldo	44	60	84	40	51	4.207	1.880	822	690	479	308	
IRES acconto	220	95	568	84	95	6.147	2.704	1.002	941	569	429	
Totale IRES	264	155	652	124	146	10.354	4.584	1.824	1.631	1.048	737	
IVA: componenti												
scambi interni	3.722	6.089	7.125	6.766	10.357	6.676	7.509	11.712	4.990	7.096	10.638	
importazioni	835	845	1.197	1.063	1.109	1.078	1.308	1.283	1.255	1.247	1.362	

Entrate tributarie erariali: alcune disaggregazioni

Variazioni mensili

Incassi (in milioni di euro)	Variazioni assolute											
	Gen 2009-2010	Feb 2009-2010	Mar 2009-2010	Apr 2009-2010	Mag 2009-2010	Giu 2009-2010	Lug 2009-2010	Ago 2009-2010	Set 2009-2010	Ott 2009-2010	Nov 2009-2010	Dic 2009-2010
IRE: ritenute												
Ritenute dipendenti statali	471	22	60	239	597	337	125	187	292	87	98	
Ritenute dipendenti non statali	-153	125	94	-13	-196	196	143	121	245	327	133	
Ritenute lavoratori autonomi	-19	-36	-13	36	29	42	8	-5	52	14	-8	
Totale ritenute	299	111	141	262	430	575	276	303	589	428	223	
IRE: autoliquidazione												
IRE saldo	6	5	4	2	1	294	184	152	70	61	38	
IRE acconto	-31	-10	-4	-4	-5	103	-347	-218	14	6	114	
Totale IRE	-25	-5		-2	-4	397	-163	-66	84	67	152	
IRES: autoliquidazione												
IRES saldo	-46	3	-77	-81	-28	239	-1.276	53	108	38	-1	
IRES acconto	62	-11	-209	-38	-2	495	-463	2	297	157	-36	
Totale IRES	16	-8	-286	-119	-30	734	-1.739	55	405	195	-37	
IVA: componenti												
scambi interni	46	-161	-225	278	66	218	528	-143	157	116	53	
importazioni	-129	34	311	209	306	186	252	429	321	231	413	

Incassi (in milioni di euro)	Variazioni percentuali											
	Gen 2009-2010	Feb 2009-2010	Mar 2009-2010	Apr 2009-2010	Mag 2009-2010	Giu 2009-2010	Lug 2009-2010	Ago 2009-2010	Set 2009-2010	Ott 2009-2010	Nov 2009-2010	Dic 2009-2010
IRE: ritenute												
Ritenute dipendenti statali	5,7%	0,5%	1,3%	5,2%	14,6%	7,6%	3,0%	4,7%	11,4%	1,8%	2,1%	
Ritenute dipendenti non statali	-1,6%	2,7%	2,0%	-0,3%	-3,7%	4,2%	2,4%	3,2%	7,4%	7,8%	3,0%	
Ritenute lavoratori autonomi	-1,4%	-3,6%	-1,2%	3,3%	2,7%	4,0%	0,8%	-0,4%	6,6%	1,6%	-0,8%	
Totale ritenute	1,6%	1,1%	1,4%	2,5%	4,1%	5,6%	2,4%	3,3%	8,9%	4,4%	2,2%	
IRE: autoliquidazione												
IRE saldo	35,3%	38,5%	30,8%	16,7%	6,7%	35,8%	13,1%	11,7%	11,0%	10,0%	8,5%	
IRE acconto	-25,8%	-13,9%	-7,3%	-8,3%	-10,2%	6,5%	-13,2%	-11,3%	2,2%	0,9%	16,4%	
Totale IRE	-18,2%	-5,9%		-3,3%	-6,3%	16,4%	-4,0%	-2,0%	6,6%	5,4%	13,3%	
IRES: autoliquidazione												
IRES saldo	-51,1%	5,3%	-47,8%	-66,9%	-35,4%	6,0%	-40,4%	6,9%	18,6%	8,6%	-0,3%	
IRES acconto	39,2%	-10,4%	-26,9%	-31,1%	-2,1%	8,8%	-14,6%	0,2%	46,1%	38,1%	-7,7%	
Totale IRES	6,5%	-4,9%	-30,5%	-49,0%	-17,0%	7,6%	-27,5%	3,1%	33,0%	22,9%	-4,8%	
IVA: componenti												
scambi interni	1,3%	-2,6%	-3,1%	4,3%	0,6%	3,4%	7,6%	-1,2%	3,2%	1,7%	0,5%	
importazioni	-13,4%	4,2%	35,1%	24,5%	38,1%	20,9%	23,9%	50,2%	34,4%	22,7%	43,5%	

Totale entrate tributarie - dati mensili

<i>Incassi (in milioni di euro)</i>	<i>Consuntivo 2008</i>	<i>Preconsuntivo 2009</i>	<i>Preconsuntivo 2010</i>	<i>Variazioni assolute 2009-2010</i>	<i>Variazioni % 2009-2010</i>
Totale Gennaio - Novembre	342.320	330.257	326.686	-3.571	-1,1%
Gennaio	31.069	29.667	28.803	-864	-2,9%
Febbraio	27.633	25.210	24.664	-546	-2,2%
Marzo	26.227	26.119	26.188	69	0,3%
Aprile	25.542	25.763	25.115	-648	-2,5%
Maggio	28.564	28.029	28.228	199	0,7%
Giugno	46.604	45.051	41.116	-3.935	-8,7%
Luglio	40.105	37.901	36.215	-1.686	-4,4%
Agosto	31.303	33.167	33.876	709	2,1%
Settembre	23.389	20.096	21.813	1.717	8,5%
Ottobre	29.326	28.489	28.227	-262	-0,9%
Novembre	32.558	30.765	32.441	1.676	5,4%
Dicembre	80.309	83.914			
Totale annuo	422.629	414.171			



Condono (L. 289/2002 e D.L. 282/2002)**Sintesi del bilancio dello Stato: Gennaio - Novembre**

<i>Incassi (condono)</i> <i>(in milioni di euro)</i>	<i>Preconsuntivo</i>		<i>Var. ass.</i> <i>Gen-Nov</i> <i>2009-2010</i>
	<i>Gen-Nov</i> <i>2009</i>	<i>Gen-Nov</i> <i>2010</i>	
Sost. IRE, IRES e Irap per adeguamento magazzino iniz.			
Definizione dei ritardati o omessi versamenti di tributi			
Imp. dirette da definizione pendenze e controverse tribut.	196	77	-119
IRE - imposta e relativi interessi	16	23	7
IRES - imposta e relativi interessi	178	54	-124
ILOR - imposta e relativi interessi			
imp. diverse da IRE, IRES e ILOR e relativi interessi	2		-2
Definizione situazioni e pendenze sulle imp. indirette	22	23	1
IVA	22	23	1
registro			
altre tasse e imposte sugli affari			
canoni di abbonamento radio e TV			
Definizione dei carichi di ruolo pregressi			
Somme relative alla chiusura di partite iva			
Imposte dirette	196	77	-119
Imposte indirette	22	23	1
Totale condono 2003-2004	218	100	-118

Sintesi del bilancio dello Stato: Novembre

<i>Incassi (condono)</i> <i>(in milioni di euro)</i>	<i>Preconsuntivo</i>		<i>Var. ass.</i> <i>Nov</i> <i>2009-2010</i>
	<i>Nov</i> <i>2009</i>	<i>Nov</i> <i>2010</i>	
Sost. IRE, IRES e Irap per adeguamento magazzino iniz.			
Definizione dei ritardati o omessi versamenti di tributi			
Imp. dirette da definizione pendenze e controverse tribut.	25	28	3
IRE - imposta e relativi interessi	1	2	1
IRES - imposta e relativi interessi	24	26	2
ILOR - imposta e relativi interessi			
imp. diverse da IRE, IRES e ILOR e relativi interessi			
Definizione situazioni e pendenze sulle imp. indirette	2	2	
IVA	2	2	
registro			
altre tasse e imposte sugli affari			
canoni di abbonamento radio e TV			
Definizione dei carichi di ruolo pregressi			
Somme relative alla chiusura di partite iva			
Imposte dirette	25	28	3
Imposte indirette	2	2	
Totale condono 2003-2004	27	30	3

SEZIONE V

CONFRONTO TRA GLI ACCERTAMENTI E GLI INCASSI

Premessa

Fin qui sono stati analizzati separatamente i flussi di entrata rilevati con il criterio della competenza e della cassa, ora analizzeremo i due flussi cercando di stabilire se vi è coerenza tra le due grandezze.

Questo tipo di analisi è necessaria poiché i due tipi di dati, benché si riferiscano allo stesso evento (l'imposizione tributaria), sono rilevati in due momenti diversi:

- L'accertamento, è la prima fase del processo di acquisizione al bilancio dello Stato delle entrate, in cui il presupposto e l'ammontare del credito sono associati al soggetto debitore. È l'operazione giuridico-contabile con cui l'Amministrazione appura la ragione del credito, la persona debitrice ed il relativo ammontare da iscrivere come competenza dell'esercizio;
- L'incasso, è il versamento effettuato dagli agenti della riscossione, nei termini stabiliti dalle leggi e dai regolamenti, presso le Tesorerie dello Stato, è l'ultima fase del processo di acquisizione delle entrate.

Questi passaggi, temporalmente distinti, del processo di acquisizione delle entrate possono rendere i dati di accertamento e di incasso non coerenti tra loro. Tra le cause che possono dar luogo a differenze tra i due valori vi sono:

- 1) Uno sfasamento temporale tra l'accertamento e l'incasso, per effetto del quale una somma accertata in un dato mese potrebbe essere incassata nei mesi successivi;
- 2) Il mancato versamento da parte del contribuente di somme accertate, che andrebbero a confluire tra i valori dei ruoli accertati. Quindi non comparirebbero tra i valori di competenza (poiché questi sono al netto dei ruoli) ma ci sarebbero tra i valori di cassa (che comprendono anche i ruoli);
- 3) Il gettito di cassa è costituito dalle somme incassate in conto competenza (relative a somme accertate nell'anno) e da quelle incassate in conto residui (relative a somme accertate in anni precedenti ma incassate nell'anno in corso).

Il gettito di competenza è relativo alle sole entrate accertate nell'anno.

Da queste premesse si deduce che i valori di cassa sono normalmente più bassi di quelli di competenza. Il confronto tra i due dati, quindi, verrà eseguito non tra i valori assoluti di cassa e quelli di competenza (che presentano normalmente delle differenze), ma tra le variazioni dei dati di competenza e le variazioni dei dati di cassa (che dovrebbero conservare un andamento simile nel tempo).

Le differenze di crescita tra cassa e competenza

Nel periodo gennaio-novembre 2010 le entrate totali di competenza sono diminuite, rispetto allo stesso periodo del 2009, di 1.489 milioni di euro mentre quelle di cassa sono diminuite di 3.571 milioni di euro.

Le imposte dirette presentano una crescita negativa della cassa per 2.171 milioni di euro e quelle indirette una crescita positiva per 89 milioni di euro.

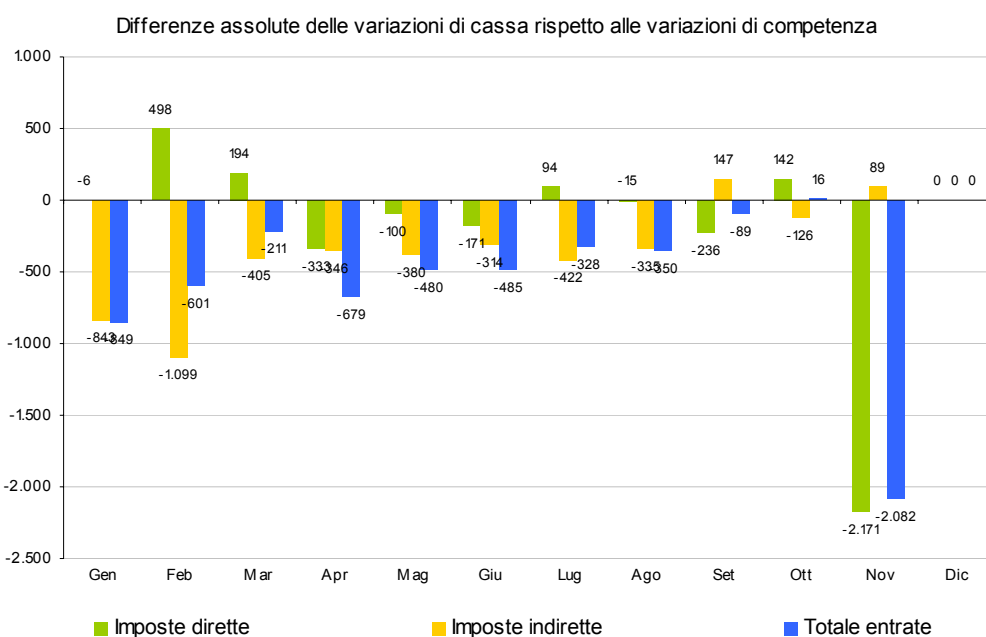
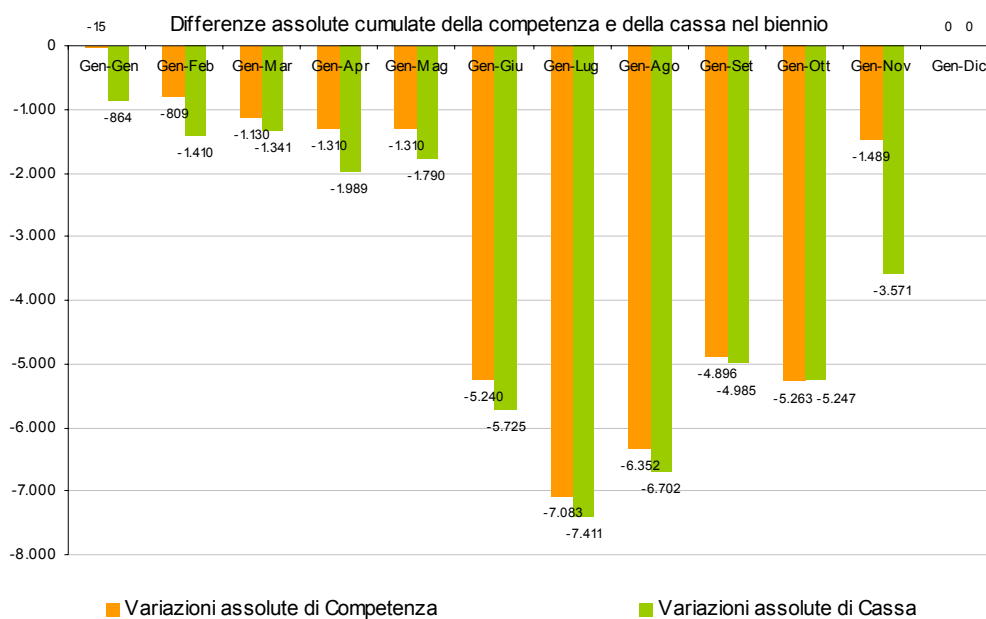

Alcuni elementi di disomogeneità tra cassa e competenza

Gennaio - Novembre

Confronto Competenza - Cassa (in milioni di euro)	Var. ass. Gen-Nov		
	Cp-Cp (Δ Cp)	Cs-Cs (Δ Cs)	Δ Cs- Δ Cp
	2009-2010	2009-2010	2009-2010
Imposte dirette			
IRE	6.322	4.654	-1.668
IRES	-323	-656	-333
Sost. redditi nonché rit. su interessi e altri redditi di capit.	-5.977	-5.949	28
Sost. rival. beni d'impresa, smobil. fondi in sosp. d'imp.	-2	-1	1
Imp. sulle riserve matematiche rami vita assicurazioni	224	224	
Sost. sui redditi da capitale e sulle plusvalenze	284	282	-2
Sost. IRE, IRES e IRAP per rivalut. az. beni d'impresa	1		-1
Altre dirette	-4.089	-4.285	-196
Imposte dirette	-3.560	-5.731	-2.171
Registro	241	178	-63
IVA	3.681	3.807	126
Bollo	-239	-264	-25
Assicurazioni	-480	-584	-104
Ipotecaria	5	-16	-21
Canoni di abbonamento radio e TV	25	37	12
Concessioni governative	13	16	3
Tasse automobilistiche	-35	-8	27
Imp. sugli spettacoli e sul gioco nelle case da gioco	-3	-4	-1
Diritti catastali e di scritturato	-35	-25	10
Imp. di fabbricazione sugli spiriti	-18	-16	2
Imp. di fabbricazione sugli oli minerali	-1.041	-1.091	-50
Imp. di fabbricazione sui gas incondensabili	3	29	26
Imp. energia elettrica e addiz. di cui al DL 511/88, art.6, c.7	-85	-45	40
Imp. di consumo sul gas metano	-219	-221	-2
Imp. di consumo su oli lubrificanti e bitumi di petrolio	-26	10	36
Tabacchi (imp. sul consumo)	144	93	-51
Provento del lotto	-404	-373	31
Proventi delle attività di gioco	-93	-92	1
Apparecchi e congegni di gioco (DL 269/2003 art.39, c.13)	672	676	4
Altre indirette	-35	53	88
Imposte indirette	2.071	2.160	89
Totale entrate	-1.489	-3.571	-2.082

I ruoli, che agiscono solo sugli incassi, hanno generato le seguenti variazioni di crescita tra cassa e competenza:

- 1) + 365 milioni di euro sul totale entrate
- 2) + 154 milioni di euro sulle imposte dirette
- 3) + 211 milioni di euro sulle imposte indirette

Le differenze assolute tra cassa e competenza

Premessa

In questo paragrafo vengono analizzate le differenze tra cassa e competenza confrontando, non il differenziale di variazione tra le due grandezze, ma la differenza tra i valori di gettito delle due grandezze. Nel primo caso (differenze di crescita tra cassa e competenza), quindi, l'analisi prescindeva dalle grandezze che il gettito poteva assumere e si confrontavano le variazioni a cui questo dava luogo nei due anni esaminati. In questo secondo caso, invece, vengono prese in considerazione proprio le grandezze assolute di gettito rilevate nei due anni consecutivi.

Le differenze

Il gettito totale di cassa del periodo gennaio-novembre 2010 risulta inferiore, rispetto a quello di competenza, di 35.033 milioni di euro mentre nello stesso periodo del 2009 questa differenza era negativa per 32.951 milioni di euro.

I grafici sottostanti e della pagina seguente esplicitano gli andamenti delle due grandezze considerate nel biennio di riferimento.

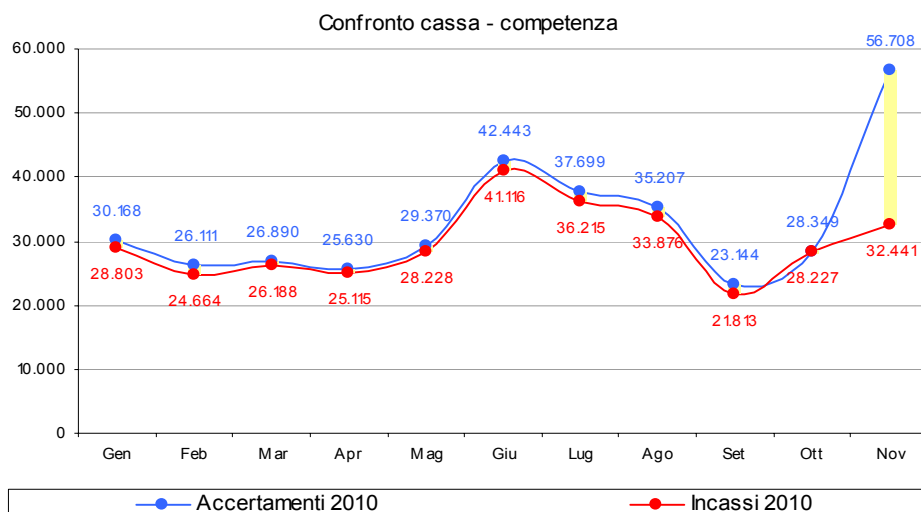
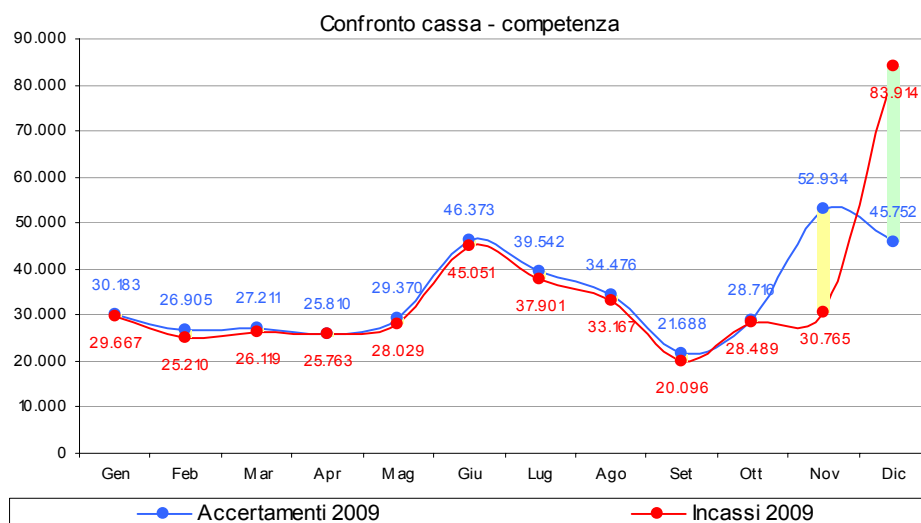

Confronto tra cassa e competenza

Gennaio - Novembre

Confronto Competenza - Cassa (in milioni di euro)	Var. ass. Gen-Nov	
	Cs-Cp	Cs-Cp
	2009	2010
Imposte dirette		
IRE	-10.632	-12.300
IRES	-13.490	-13.823
Sost. redditi nonchè rit. su interessi e altri redditi di capit.	-165	-137
Sost. rival. beni d'impresa, smobil. fondi in sosp. d'imp.		1
Imp. sulle riserve matematiche rami vita assicurazioni		
Sost. sui redditi da capitale e sulle plusvalenze	-5	-7
Sost. IRE, IRES e IRAP per rivalut. az. beni d'impresa	4	3
Altre dirette	-369	-565
Imposte dirette	-24.657	-26.828
Registro	-247	-310
IVA	-2.126	-2.000
Bollo	-88	-113
Assicurazioni	67	-37
Ipotecaria	-109	-130
Canoni di abbonamento radio e TV	21	33
Concessioni governative	-38	-35
Tasse automobilistiche	-303	-276
Imp. sugli spettacoli e sul gioco nelle case da gioco		-1
Diritti catastali e di scritturato	-57	-47
Imp. di fabbricazione sugli spiriti	-9	-7
Imp. di fabbricazione sugli oli minerali	52	2
Imp. di fabbricazione sui gas incondensabili	-25	1
Imp. energia elettrica e addiz. di cui al DL 511/88, art.6,c.7	-34	6
Imp. di consumo sul gas metano	-322	-324
Imp. di consumo su oli lubrificanti e bitumi di petrolio	-37	-1
Tabacchi (imp. sul consumo)	-232	-283
Provento del lotto	-3.609	-3.578
Proventi delle attività di gioco		1
Apparecchi e congegni di gioco (DL 269/2003 art. 39,c.13)	-128	-124
Altre indirette	-1.070	-982
Imposte indirette	-8.294	-8.205
Totale entrate	-32.951	-35.033

Entrate totali: differenza tra cassa e competenza

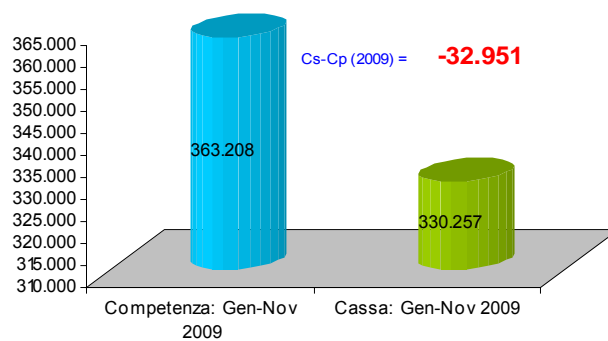

Entrate totali: differenza tra cassa e competenza

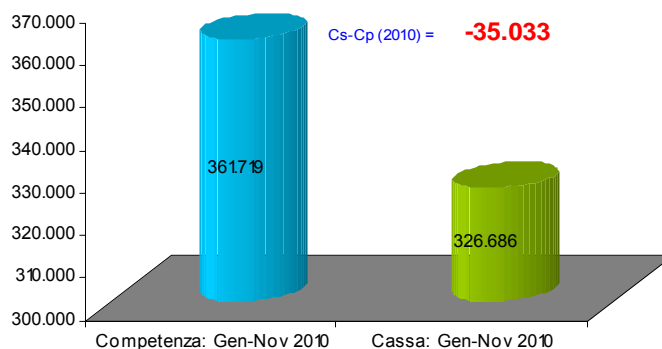

APPENDICE STATISTICA 1

ENTRATE TRIBUTARIE ERARIALI

ACCERTAMENTI (COMPETENZA GIURIDICA)

1. Totale entrate tributarie - dati mensili

Accertamenti (in milioni di euro)	Consuntivo 2008	Preconsuntivo 2009	Preconsuntivo 2010	Variazioni assolute 2009-2010	Variazioni % 2009-2010
Totale Gennaio - Novembre	357.637	363.208	361.719	-1.489	-0,4%
Gennaio	31.467	30.183	30.168	-15	0,0%
Febbraio	29.626	26.905	26.111	-794	-3,0%
Marzo	27.258	27.211	26.890	-321	-1,2%
Aprile	26.035	25.810	25.630	-180	-0,7%
Maggio	29.899	29.370	29.370		
Giugno	48.027	46.373	42.443	-3.930	-8,5%
Luglio	42.611	39.542	37.699	-1.843	-4,7%
Agosto	31.528	34.476	35.207	731	2,1%
Settembre	24.624	21.688	23.144	1.456	6,7%
Ottobre	29.965	28.716	28.349	-367	-1,3%
Novembre	36.597	52.934	56.708	3.774	7,1%
Dicembre	65.375	45.752			
Totale annuo	423.012	408.960			

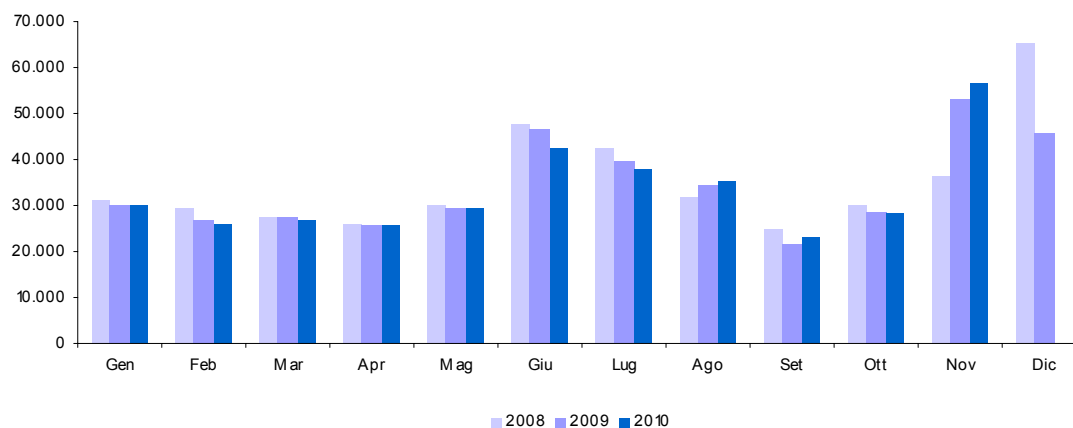

2. Totale entrate tributarie - dati cumulati mensili

Accertamenti (in milioni di euro)	Consuntivo 2008	Preconsuntivo 2009	Preconsuntivo 2010	Variazioni assolute 2009-2010	Variazioni % 2009-2010
Totale Gennaio - Novembre	357.637	363.208	361.719	-1.489	-0,4%
Gennaio	31.467	30.183	30.168	-15	0,0%
Gennaio - Febbraio	61.093	57.088	56.279	-809	-1,4%
Gennaio - Marzo	88.351	84.299	83.169	-1.130	-1,3%
Gennaio - Aprile	114.386	110.109	108.799	-1.310	-1,2%
Gennaio - Maggio	144.285	139.479	138.169	-1.310	-0,9%
Gennaio - Giugno	192.312	185.852	180.612	-5.240	-2,8%
Gennaio - Luglio	234.923	225.394	218.311	-7.083	-3,1%
Gennaio - Agosto	266.451	259.870	253.518	-6.352	-2,4%
Gennaio - Settembre	291.075	281.558	276.662	-4.896	-1,7%
Gennaio - Ottobre	321.040	310.274	305.011	-5.263	-1,7%
Gennaio - Novembre	357.637	363.208	361.719	-1.489	-0,4%
Gennaio - Dicembre	423.012	408.960			
Totale annuo	423.012	408.960			

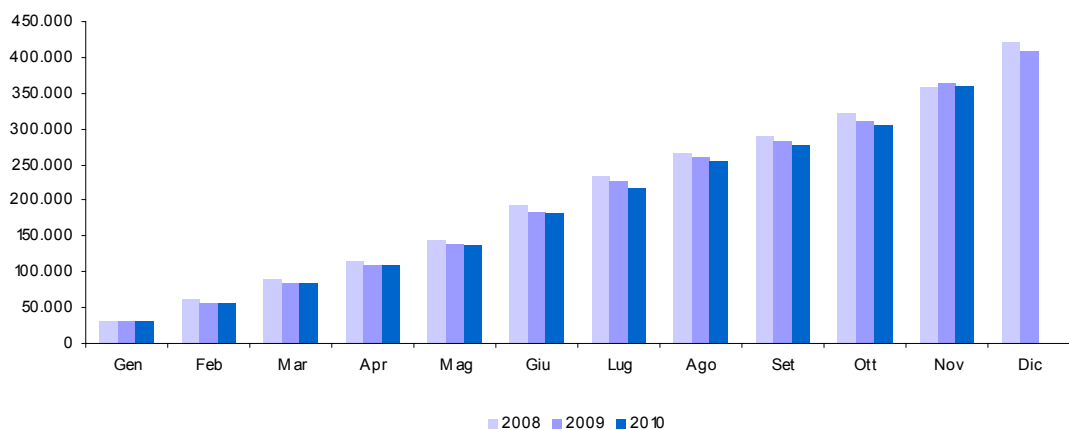

3. Imposte Dirette

<i>Accertamenti (in milioni di euro)</i>	<i>Consuntivo 2008</i>	<i>Preconsuntivo 2009</i>	<i>Preconsuntivo 2010</i>	<i>Variazioni assolute 2009-2010</i>	<i>Variazioni % 2009-2010</i>
Totale Gennaio - Novembre	191.443	204.945	201.385	-3.560	-1,7%
Gennaio	20.770	20.601	20.782	181	0,9%
Febbraio	15.046	12.972	11.827	-1.145	-8,8%
Marzo	11.768	12.448	12.464	16	0,1%
Aprile	12.160	12.486	12.328	-158	-1,3%
Maggio	11.753	12.355	12.337	-18	-0,1%
Giugno	33.653	33.136	29.046	-4.090	-12,3%
Luglio	27.452	25.291	22.908	-2.383	-9,4%
Agosto	12.583	15.795	16.073	278	1,8%
Settembre	13.097	10.129	11.507	1.378	13,6%
Ottobre	15.619	15.067	14.111	-956	-6,3%
Novembre	17.542	34.665	38.002	3.337	9,6%
Dicembre	40.175	18.918			
Totale annuo	231.618	223.863			

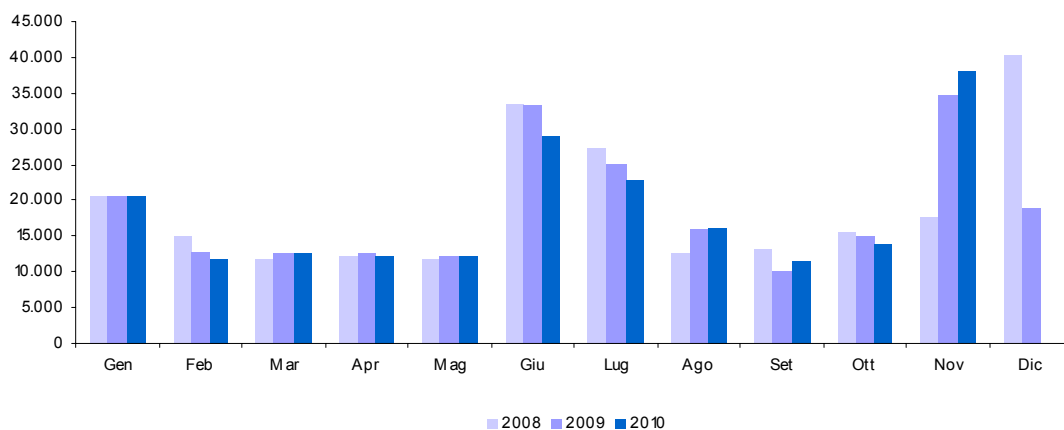

4. Imposte Indirette

<i>Accertamenti (in milioni di euro)</i>	<i>Consuntivo 2008</i>	<i>Preconsuntivo 2009</i>	<i>Preconsuntivo 2010</i>	<i>Variazioni assolute 2009-2010</i>	<i>Variazioni % 2009-2010</i>
Totale Gennaio - Novembre	166.194	158.263	160.334	2.071	1,3%
Gennaio	10.697	9.582	9.386	-196	-2,0%
Febbraio	14.580	13.933	14.284	351	2,5%
Marzo	15.490	14.763	14.426	-337	-2,3%
Aprile	13.875	13.324	13.302	-22	-0,2%
Maggio	18.146	17.015	17.033	18	0,1%
Giugno	14.374	13.237	13.397	160	1,2%
Luglio	15.159	14.251	14.791	540	3,8%
Agosto	18.945	18.681	19.134	453	2,4%
Settembre	11.527	11.559	11.637	78	0,7%
Ottobre	14.346	13.649	14.238	589	4,3%
Novembre	19.055	18.269	18.706	437	2,4%
Dicembre	25.200	26.834			
Totale annuo	191.394	185.097			

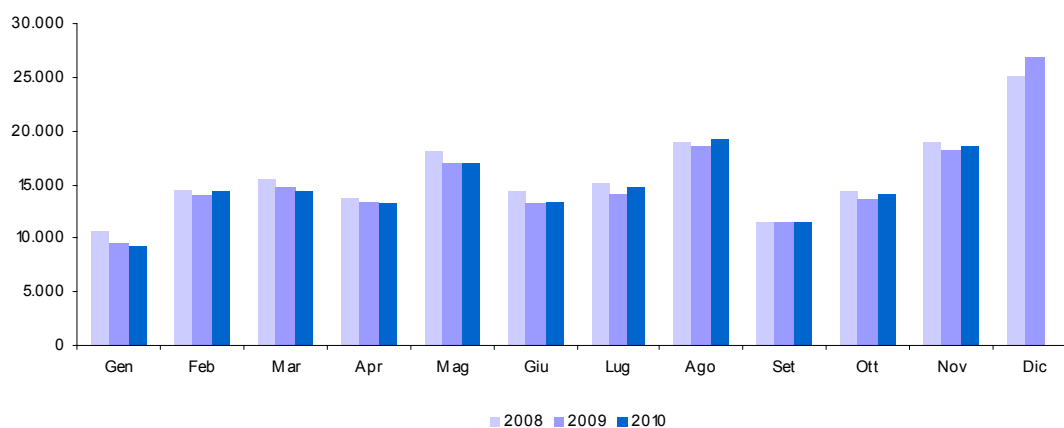

5. IRE (cap. 1023)

Accertamenti (in milioni di euro)	Consuntivo 2008	Preconsuntivo 2009	Preconsuntivo 2010	Variazioni assolute 2009-2010	Variazioni % 2009-2010
Totale Gennaio - Novembre	141.918	143.976	150.298	6.322	4,4%
Gennaio	19.623	19.601	19.995	394	2,0%
Febbraio	11.089	10.474	10.513	39	0,4%
Marzo	10.825	10.908	11.047	139	1,3%
Aprile	10.818	10.335	11.148	813	7,9%
Maggio	10.595	11.449	11.374	-75	-0,7%
Giugno	15.569	13.277	14.240	963	7,3%
Luglio	17.731	16.420	16.318	-102	-0,6%
Agosto	10.170	12.908	13.333	425	3,3%
Settembre	9.968	8.335	9.224	889	10,7%
Ottobre	11.402	11.060	11.720	660	6,0%
Novembre	14.128	19.209	21.386	2.177	11,3%
Dicembre	21.327	13.473			
Totale annuo	163.245	157.449			

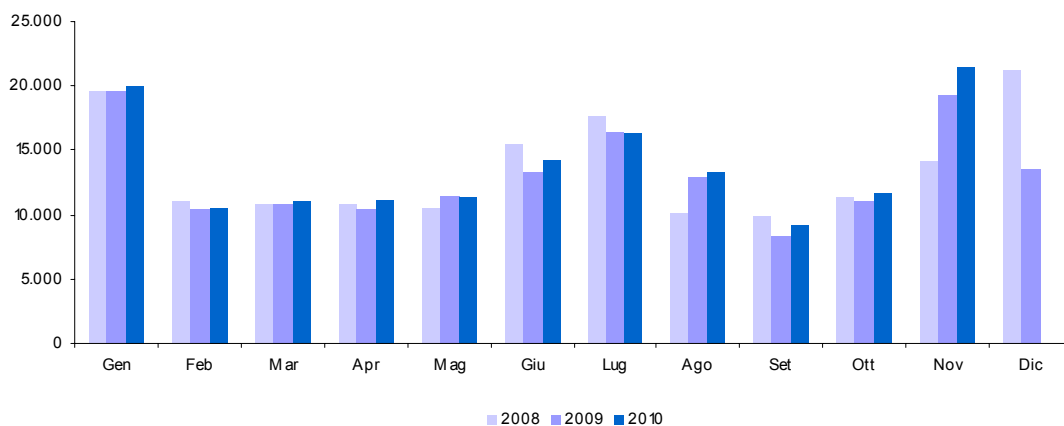

5.a. IRE - Ritenute dipendenti settore pubblico (cap. 1023, art. 2, 15)

Accertamenti (in milioni di euro)	Consuntivo 2008	Preconsuntivo 2009	Preconsuntivo 2010	Variazioni assolute 2009-2010	Variazioni % 2009-2010
Totale Gennaio - Novembre	49.450	51.882	54.436	2.554	4,9%
Gennaio	7.287	8.233	8.772	539	6,5%
Febbraio	4.655	4.524	4.543	19	0,4%
Marzo	4.354	4.861	4.860	-1	0,0%
Aprile	4.500	4.163	4.923	760	18,3%
Maggio	4.456	4.715	4.817	102	2,2%
Giugno	4.528	4.545	4.854	309	6,8%
Luglio	4.096	4.391	4.504	113	2,6%
Agosto	3.811	4.106	4.227	121	2,9%
Settembre	2.856	2.628	3.027	399	15,2%
Ottobre	4.444	4.817	4.953	136	2,8%
Novembre	4.463	4.899	4.956	57	1,2%
Dicembre	6.424	6.788			
Totale annuo	55.874	58.670			

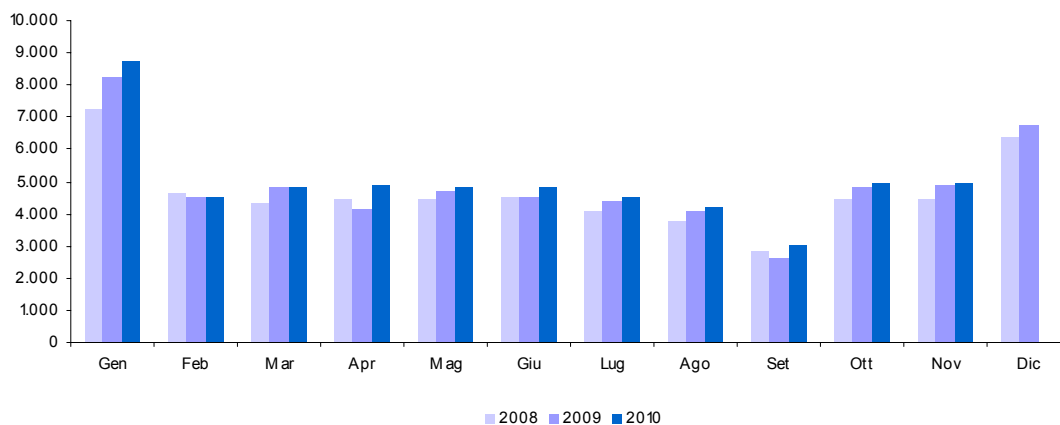

5.b. IRE - Ritenute dipendenti settore privato (cap. 1023, art. 3, 17, 18, 21, 25)

Accertamenti (in milioni di euro)	Consuntivo 2008	Preconsuntivo 2009	Preconsuntivo 2010	Variazioni assolute 2009-2010	Variazioni % 2009-2010
Totale Gennaio - Novembre	60.247	57.798	58.889	1.091	1,9%
Gennaio	10.864	9.866	9.753	-113	-1,1%
Febbraio	5.230	4.815	4.883	68	1,4%
Marzo	5.225	4.814	4.962	148	3,1%
Aprile	5.162	4.984	4.995	11	0,2%
Maggio	4.865	5.512	5.300	-212	-3,8%
Giugno	5.266	4.929	5.131	202	4,1%
Luglio	6.318	6.369	6.529	160	2,5%
Agosto	3.670	3.993	4.131	138	3,5%
Settembre	4.214	3.447	3.687	240	7,0%
Ottobre	4.608	4.382	4.717	335	7,6%
Novembre	4.825	4.687	4.801	114	2,4%
Dicembre	5.374	4.982			
Totale annuo	65.621	62.780			

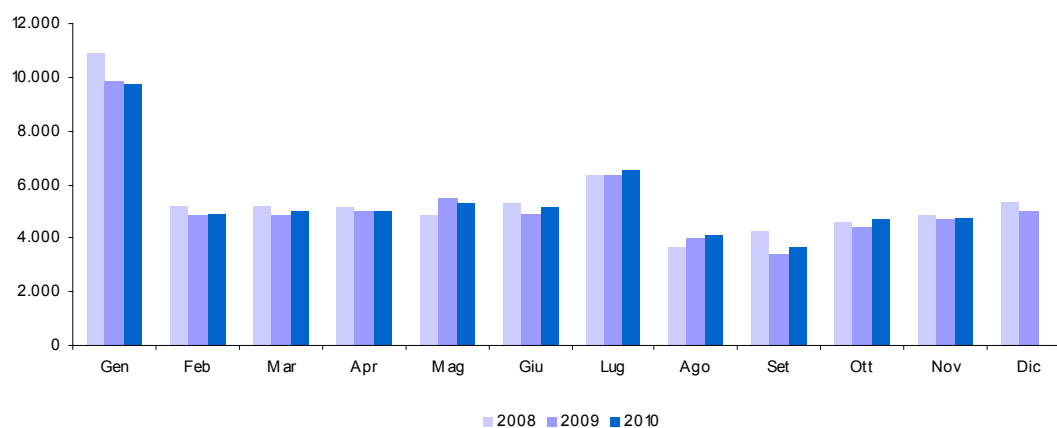

5.c. IRE - Ritenute lavoratori autonomi (cap. 1023, art. 4)

Accertamenti (in milioni di euro)	Consuntivo 2008	Preconsuntivo 2009	Preconsuntivo 2010	Variazioni assolute 2009-2010	Variazioni % 2009-2010
Totale Gennaio - Novembre	12.538	12.268	12.373	105	0,9%
Gennaio	1.360	1.376	1.367	-9	-0,7%
Febbraio	1.115	1.063	1.017	-46	-4,3%
Marzo	1.187	1.156	1.149	-7	-0,6%
Aprile	1.104	1.127	1.171	44	3,9%
Maggio	1.212	1.138	1.163	25	2,2%
Giugno	1.172	1.091	1.133	42	3,8%
Luglio	1.118	1.119	1.125	6	0,5%
Agosto	1.299	1.325	1.317	-8	-0,6%
Settembre	855	819	873	54	6,6%
Ottobre	974	944	963	19	2,0%
Novembre	1.142	1.110	1.095	-15	-1,4%
Dicembre	1.275	1.188			
Totale annuo	13.813	13.456			

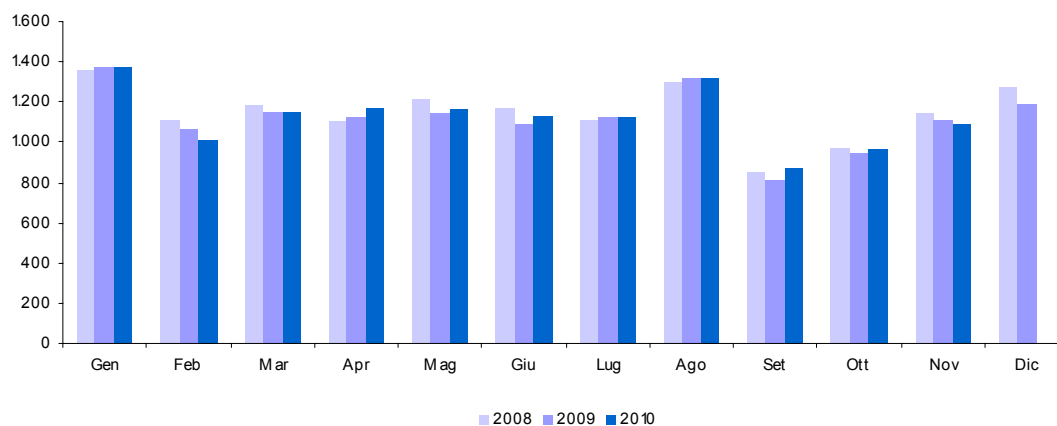

5.d. IRE - Saldo (cap. 1023, art. 9, 11, 13, 16, 19, 26)

Accertamenti (in milioni di euro)	Consuntivo 2008	Preconsuntivo 2009	Preconsuntivo 2010	Variazioni assolute 2009-2010	Variazioni % 2009-2010
Totale Gennaio - Novembre	7.269	5.734	6.594	860	15,0%
Gennaio	15	16	21	5	31,3%
Febbraio	12	15	17	2	13,3%
Marzo	15	16	20	4	25,0%
Aprile	11	12	14	2	16,7%
Maggio	20	20	27	7	35,0%
Giugno	1.752	933	1.244	311	33,3%
Luglio	2.613	1.617	1.723	106	6,6%
Agosto	745	1.441	1.714	273	18,9%
Settembre	1.053	710	776	66	9,3%
Ottobre	715	463	489	26	5,6%
Novembre	318	491	549	58	11,8%
Dicembre	132	77			
Totale annuo	7.401	5.811			

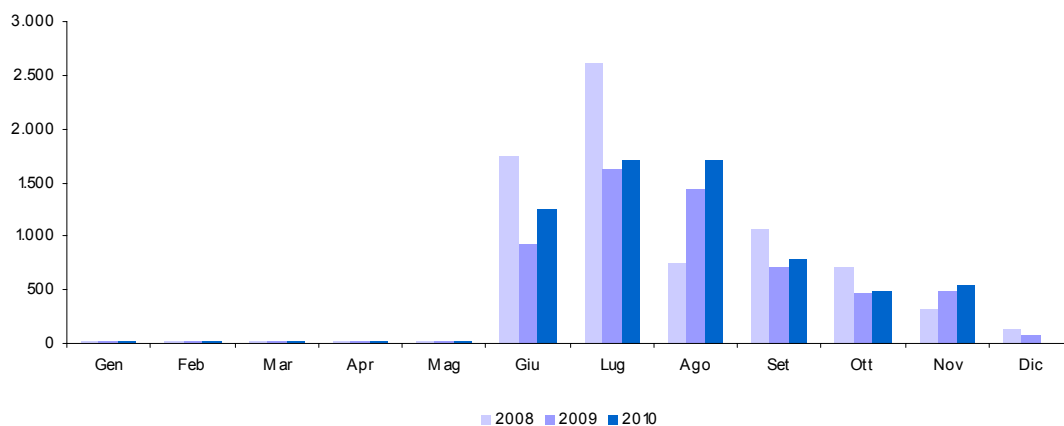

5.e. IRE - Acconto (cap. 1023, art. 10, 12, 14, 20, 23, 27)

Accertamenti (in milioni di euro)	Consuntivo 2008	Preconsuntivo 2009	Preconsuntivo 2010	Variazioni assolute 2009-2010	Variazioni % 2009-2010
Totale Gennaio - Novembre	12.414	16.294	17.590	1.296	8,0%
Gennaio	97	110	82	-28	-25,5%
Febbraio	77	57	53	-4	-7,0%
Marzo	44	61	56	-5	-8,2%
Aprile	41	49	45	-4	-8,2%
Maggio	42	64	67	3	4,7%
Giugno	2.851	1.779	1.878	99	5,6%
Luglio	3.586	2.924	2.437	-487	-16,7%
Agosto	645	2.043	1.944	-99	-4,8%
Settembre	990	731	737	6	0,8%
Ottobre	661	454	441	-13	-2,9%
Novembre	3.380	8.022	9.850	1.828	22,8%
Dicembre	8.122	438			
Totale annuo	20.536	16.732			

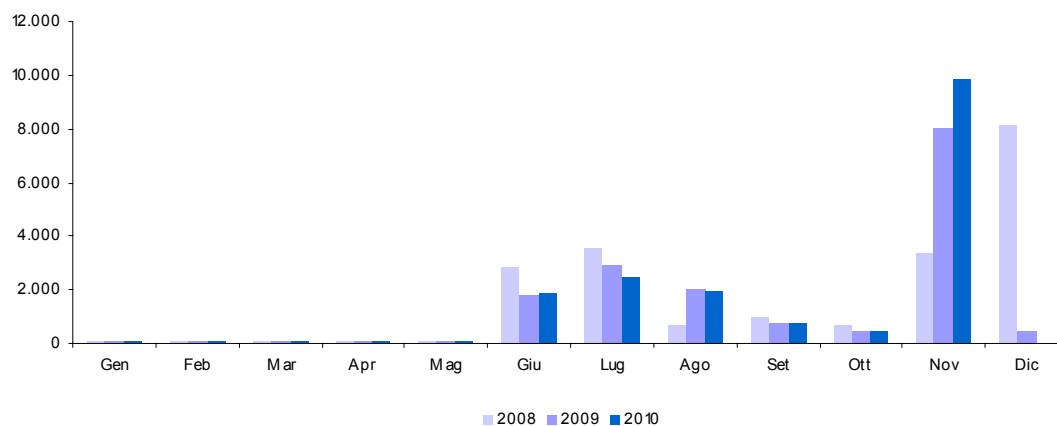

6. IRES (cap. 1024)

Accertamenti (in milioni di euro)	Consuntivo 2008	Preconsuntivo 2009	Preconsuntivo 2010	Variazioni assolute 2009-2010	Variazioni % 2009-2010
Totale Gennaio - Novembre	30.192	36.787	36.464	-323	-0,9%
Gennaio	269	235	211	-24	-10,2%
Febbraio	912	188	181	-7	-3,7%
Marzo	358	930	646	-284	-30,5%
Aprile	185	261	130	-131	-50,2%
Maggio	381	264	407	143	54,2%
Giugno	12.552	9.784	10.267	483	4,9%
Luglio	7.215	6.489	4.676	-1.813	-27,9%
Agosto	1.760	1.880	1.993	113	6,0%
Settembre	2.559	1.256	1.680	424	33,8%
Ottobre	1.455	765	907	142	18,6%
Novembre	2.546	14.735	15.366	631	4,3%
Dicembre	17.526	409			
Totale annuo	47.718	37.196			

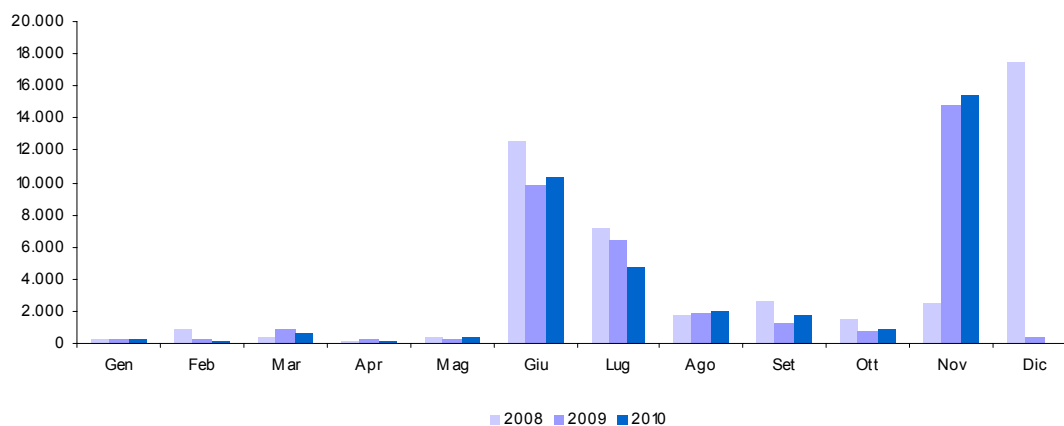

6.a. IRES - Saldo (cap. 1024, art. 2)

Accertamenti (in milioni di euro)	Consuntivo 2008	Preconsuntivo 2009	Preconsuntivo 2010	Variazioni assolute 2009-2010	Variazioni % 2009-2010
Totale Gennaio - Novembre	11.955	10.018	8.843	-1.175	-11,7%
Gennaio	96	95	40	-55	-57,9%
Febbraio	75	61	62	1	1,6%
Marzo	154	163	85	-78	-47,9%
Aprile	70	124	40	-84	-67,7%
Maggio	106	77	59	-18	-23,4%
Giugno	4.943	4.107	4.266	159	3,9%
Luglio	3.205	3.203	1.925	-1.278	-39,9%
Agosto	822	789	849	60	7,6%
Settembre	1.303	641	736	95	14,8%
Ottobre	681	421	441	20	4,8%
Novembre	500	337	340	3	0,9%
Dicembre	323	105			
Totale annuo	12.278	10.123			

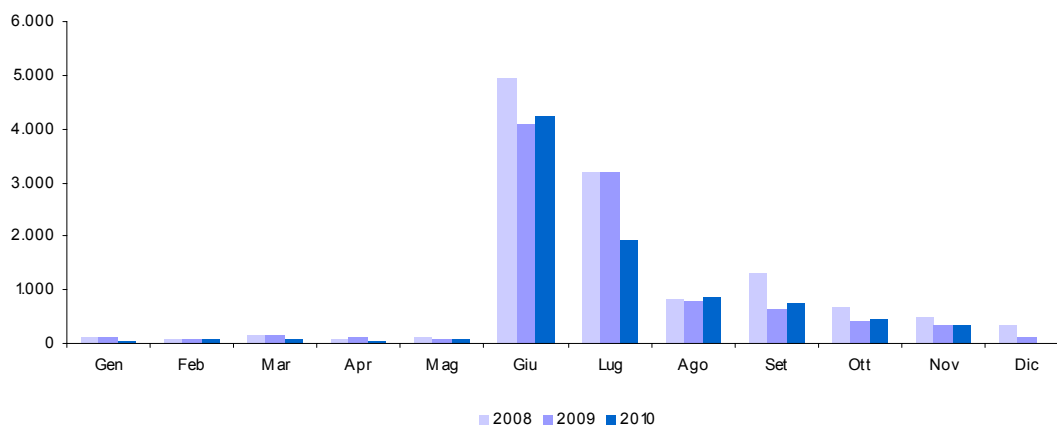

6.b. IRES - Acconto (cap. 1024, art. 8)

Accertamenti (in milioni di euro)	Consuntivo 2008	Preconsuntivo 2009	Preconsuntivo 2010	Variazioni assolute 2009-2010	Variazioni % 2009-2010
Totale Gennaio - Novembre	18.237	26.769	27.621	852	3,2%
Gennaio	173	140	171	31	22,1%
Febbraio	837	127	119	-8	-6,3%
Marzo	204	767	561	-206	-26,9%
Aprile	115	137	90	-47	-34,3%
Maggio	275	187	348	161	86,1%
Giugno	7.609	5.677	6.001	324	5,7%
Luglio	4.010	3.286	2.751	-535	-16,3%
Agosto	938	1.091	1.144	53	4,9%
Settembre	1.256	615	944	329	53,5%
Ottobre	774	344	466	122	35,5%
Novembre	2.046	14.398	15.026	628	4,4%
Dicembre	17.203	304			
Totale annuo	35.440	27.073			

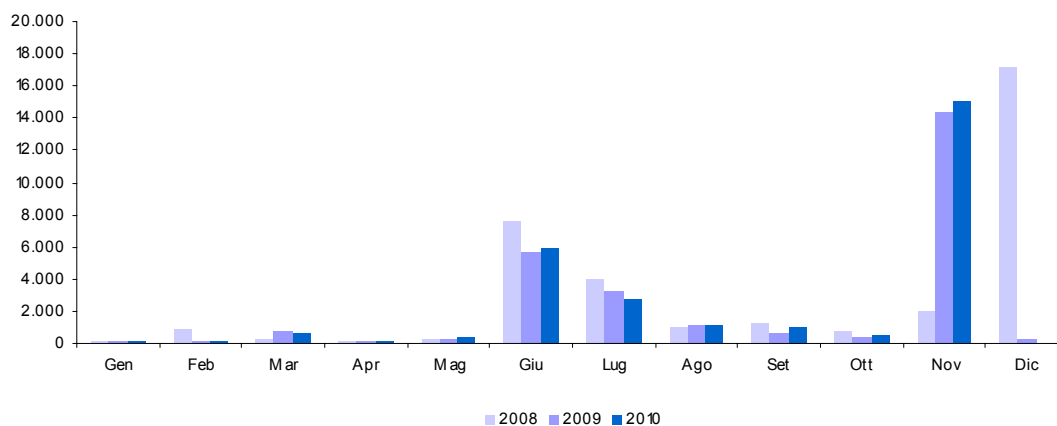

7. Autoliquidazione totale (IRE saldo e acconto, IRES saldo e acconto)

Accertamenti (in milioni di euro)	Consuntivo 2008	Preconsuntivo 2009	Preconsuntivo 2010	Variazioni assolute 2009-2010	Variazioni % 2009-2010
Totale Gennaio - Novembre	49.875	58.815	60.648	1.833	3,1%
Gennaio	381	361	314	-47	-13,0%
Febbraio	1.001	260	251	-9	-3,5%
Marzo	417	1.007	722	-285	-28,3%
Aprile	237	322	189	-133	-41,3%
Maggio	443	348	501	153	44,0%
Giugno	17.155	12.496	13.389	893	7,1%
Luglio	13.414	11.030	8.836	-2.194	-19,9%
Agosto	3.150	5.364	5.651	287	5,4%
Settembre	4.602	2.697	3.193	496	18,4%
Ottobre	2.831	1.682	1.837	155	9,2%
Novembre	6.244	23.248	25.765	2.517	10,8%
Dicembre	25.780	924			
Totale annuo	75.655	59.739			

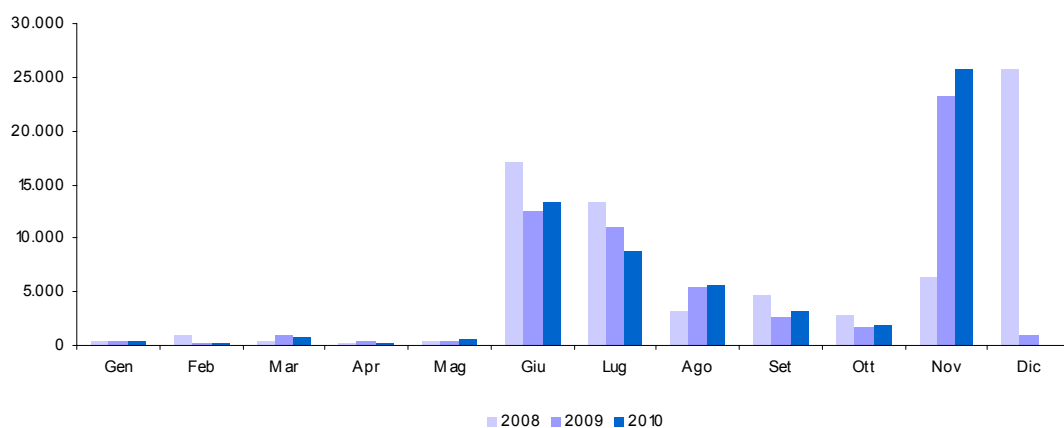

**8. Imposta sostitutiva delle imposte sui redditi
nonché ritenute sugli interessi e gli altri redditi di capitale (cap. 1026)**

<i>Accertamenti (in milioni di euro)</i>	<i>Consuntivo 2008</i>	<i>Preconsuntivo 2009</i>	<i>Preconsuntivo 2010</i>	<i>Variazioni assolute 2009-2010</i>	<i>Variazioni % 2009-2010</i>
Totale Gennaio - Novembre	11.771	11.877	5.900	-5.977	-50,3%
Gennaio	401	498	318	-180	-36,1%
Febbraio	1.682	1.539	356	-1.183	-76,9%
Marzo	392	453	417	-36	-7,9%
Aprile	896	1.697	814	-883	-52,0%
Maggio	575	460	337	-123	-26,7%
Giugno	3.499	2.963	1.112	-1.851	-62,5%
Luglio	666	662	574	-88	-13,3%
Agosto	420	310	307	-3	-1,0%
Settembre	376	335	374	39	11,6%
Ottobre	2.412	2.682	1.027	-1.655	-61,7%
Novembre	452	278	264	-14	-5,0%
Dicembre	558	371			
Totale annuo	12.329	12.248			

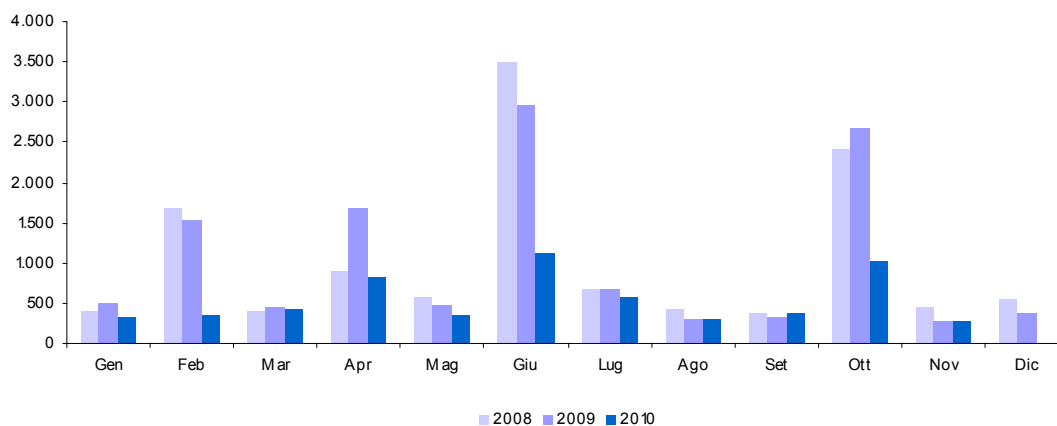

8.a. Sostitutiva - Ritenuta interessi banche (cap. 1026, art. 5)

Accertamenti (in milioni di euro)	Consuntivo 2008	Preconsuntivo 2009	Preconsuntivo 2010	Variazioni assolute 2009-2010	Variazioni % 2009-2010
Totale Gennaio - Novembre	5.077	6.501	1.231	-5.270	-81,1%
Gennaio	1	1		-1	-100,0%
Febbraio	1.233	1.104	111	-993	-89,9%
Marzo	2	2	3	1	50,0%
Aprile	274	1.019	206	-813	-79,8%
Maggio	1	1		-1	-100,0%
Giugno	1.777	2.164	303	-1.861	-86,0%
Luglio	3	1	3	2	200,0%
Agosto	1	4	66	62	1550,0%
Settembre					
Ottobre	1.782	2.197	538	-1.659	-75,5%
Novembre	3	8	1	-7	-87,5%
Dicembre			3		
Totale annuo		6.504			

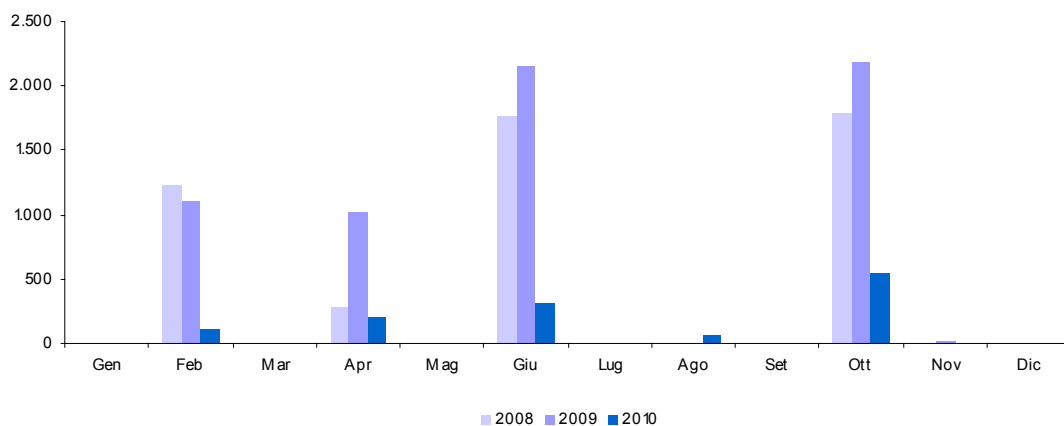

8.b. Sostitutiva - Ritenuta interessi obbligazioni (cap. 1026, art. 23)

Accertamenti (in milioni di euro)	Consuntivo 2008	Preconsuntivo 2009	Preconsuntivo 2010	Variazioni assolute 2009-2010	Variazioni % 2009-2010
Totale Gennaio - Novembre	5.644	4.428	3.770	-658	-14,9%
Gennaio	272	371	213	-158	-42,6%
Febbraio	342	335	179	-156	-46,6%
Marzo	330	413	365	-48	-11,6%
Aprile	462	518	519	1	0,2%
Maggio	530	424	280	-144	-34,0%
Giugno	1.641	741	720	-21	-2,8%
Luglio	493	467	388	-79	-16,9%
Agosto	331	246	174	-72	-29,3%
Settembre	322	293	323	30	10,2%
Ottobre	540	397	394	-3	-0,8%
Novembre	381	223	215	-8	-3,6%
Dicembre	433	324			
Totale annuo	6.077	4.752			

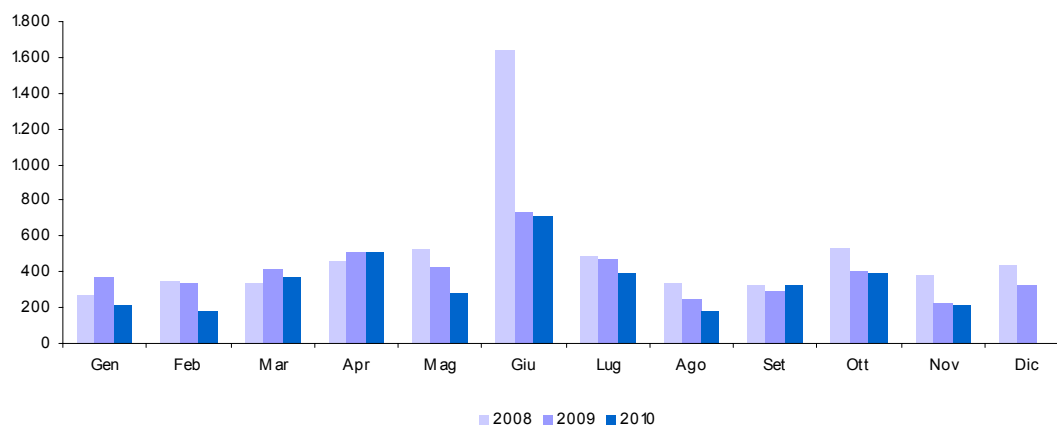

9. Sostitutiva sulla rivalutazione dei beni aziendali e sullo smobilizzo dei fondi in sospensione d'imposta (cap. 1033)

<i>Accertamenti (in milioni di euro)</i>	<i>Consuntivo 2008</i>	<i>Preconsuntivo 2009</i>	<i>Preconsuntivo 2010</i>	<i>Variazioni assolute 2009-2010</i>	<i>Variazioni % 2009-2010</i>
Totale Gennaio - Novembre	226	3	1	-2	-66,7%
Gennaio					
Febbraio	1	1		-1	-100,0%
Marzo					
Aprile					
Maggio	2				
Giugno	114	1		-1	-100,0%
Luglio	40	1	1		
Agosto	1				
Settembre	67				
Ottobre					
Novembre	1				
Dicembre	2				
Totale annuo	228				

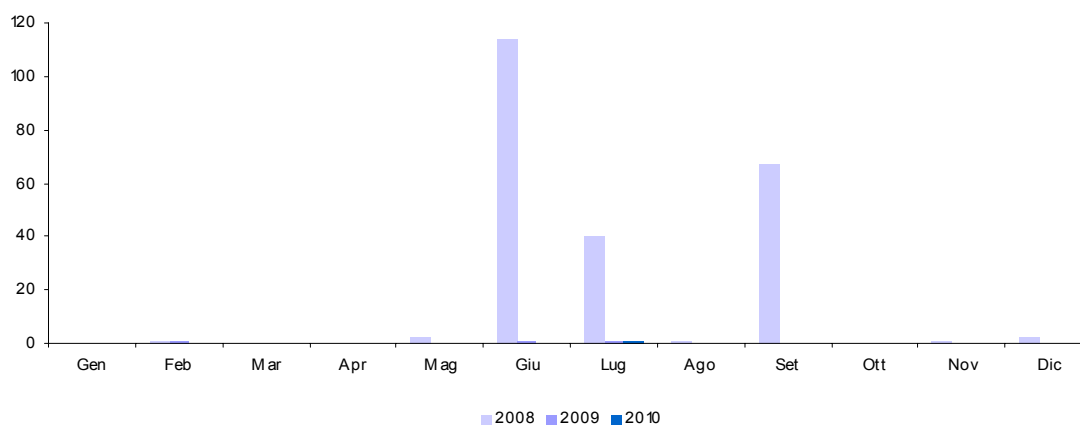

10. Imposta sulle riserve matematiche dei rami vita delle imprese assicurative (cap. 1148)

<i>Accertamenti (in milioni di euro)</i>	<i>Consuntivo 2008</i>	<i>Preconsuntivo 2009</i>	<i>Preconsuntivo 2010</i>	<i>Variazioni assolute 2009-2010</i>	<i>Variazioni % 2009-2010</i>
Totale Gennaio - Novembre	1.092	1.108	1.332	224	20,2%
Gennaio					
Febbraio		4		-4	-100,0%
Marzo					
Aprile					
Maggio	5	4		-4	-100,0%
Giugno	1.080	1.091	1.284	193	17,7%
Luglio	5		48	48	100,0%
Agosto		4		-4	-100,0%
Settembre					
Ottobre	1	5		-5	-100,0%
Novembre	1				
Dicembre	176				
Totale annuo	1.268				

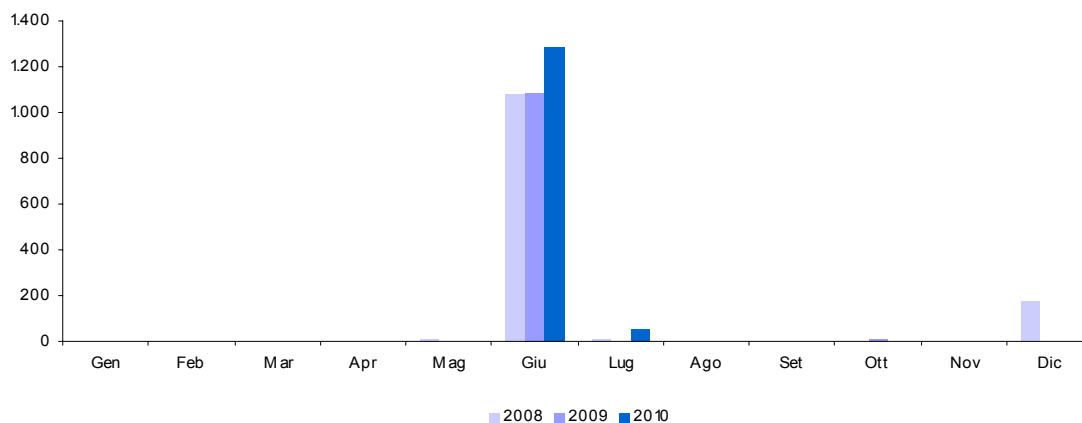

11. Imposte sostitutive sui redditi da capitale e sulle plusvalenze (cap. 1034)

<i>Accertamenti (in milioni di euro)</i>	<i>Consuntivo 2008</i>	<i>Preconsuntivo 2009</i>	<i>Preconsuntivo 2010</i>	<i>Variazioni assolute 2009-2010</i>	<i>Variazioni % 2009-2010</i>
Totale Gennaio - Novembre	966	547	831	284	51,9%
Gennaio	59	24	36	12	50,0%
Febbraio	336	155	406	251	161,9%
Marzo	38	20	28	8	40,0%
Aprile	19	38	26	-12	-31,6%
Maggio	21	11	35	24	218,2%
Giugno	268	69	82	13	18,8%
Luglio	97	70	63	-7	-10,0%
Agosto	35	41	43	2	4,9%
Settembre	31	31	30	-1	-3,2%
Ottobre	29	82	35	-47	-57,3%
Novembre	33	6	47	41	683,3%
Dicembre	38	48			
Totale annuo	1.004	595			

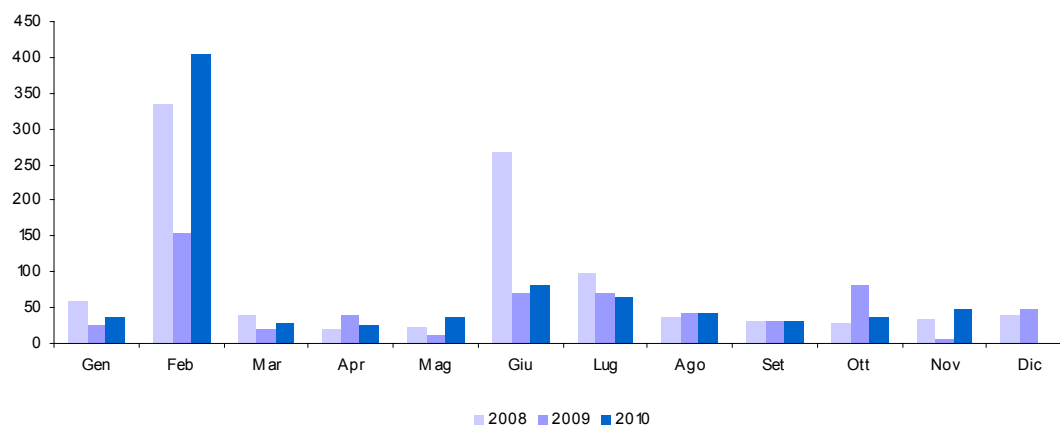

13. Registro (cap. 1201)

<i>Accertamenti (in milioni di euro)</i>	<i>Consuntivo 2008</i>	<i>Preconsuntivo 2009</i>	<i>Preconsuntivo 2010</i>	<i>Variazioni assolute 2009-2010</i>	<i>Variazioni % 2009-2010</i>
Totale Gennaio - Novembre	4.707	4.175	4.416	241	5,8%
Gennaio	504	370	365	-5	-1,4%
Febbraio	472	469	513	44	9,4%
Marzo	453	344	432	88	25,6%
Aprile	441	405	390	-15	-3,7%
Maggio	441	379	404	25	6,6%
Giugno	433	399	415	16	4,0%
Luglio	534	483	457	-26	-5,4%
Agosto	381	346	553	207	59,8%
Settembre	224	210	80	-130	-61,9%
Ottobre	438	385	386	1	0,3%
Novembre	386	385	421	36	9,4%
Dicembre	678	550			
Totale annuo	5.385	4.725			

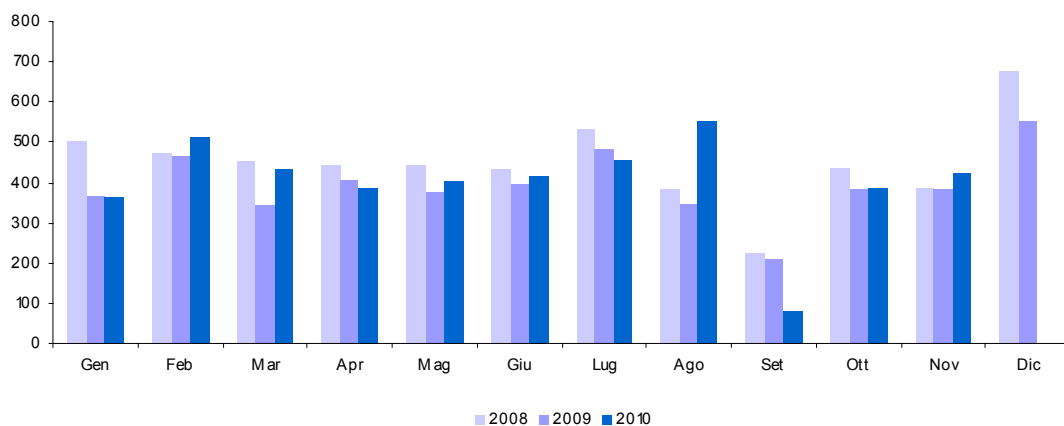

14. IVA (cap. 1203)

<i>Accertamenti (in milioni di euro)</i>	<i>Consuntivo 2008</i>	<i>Preconsuntivo 2009</i>	<i>Preconsuntivo 2010</i>	<i>Variazioni assolute 2009-2010</i>	<i>Variazioni % 2009-2010</i>
Totale Gennaio - Novembre	103.893	95.110	98.791	3.681	3,9%
Gennaio	5.376	4.674	4.840	166	3,6%
Febbraio	7.955	7.379	7.304	-75	-1,0%
Marzo	9.571	8.438	8.519	81	1,0%
Aprile	8.402	7.627	8.035	408	5,3%
Maggio	12.839	11.583	11.886	303	2,6%
Giugno	8.962	7.631	8.185	554	7,3%
Luglio	9.379	8.277	9.070	793	9,6%
Agosto	13.687	13.165	13.416	251	1,9%
Settembre	6.464	6.140	6.526	386	6,3%
Ottobre	8.486	8.235	8.636	401	4,9%
Novembre	12.772	11.961	12.374	413	3,5%
Dicembre	15.579	15.984			
Totale annuo	119.472	111.094			

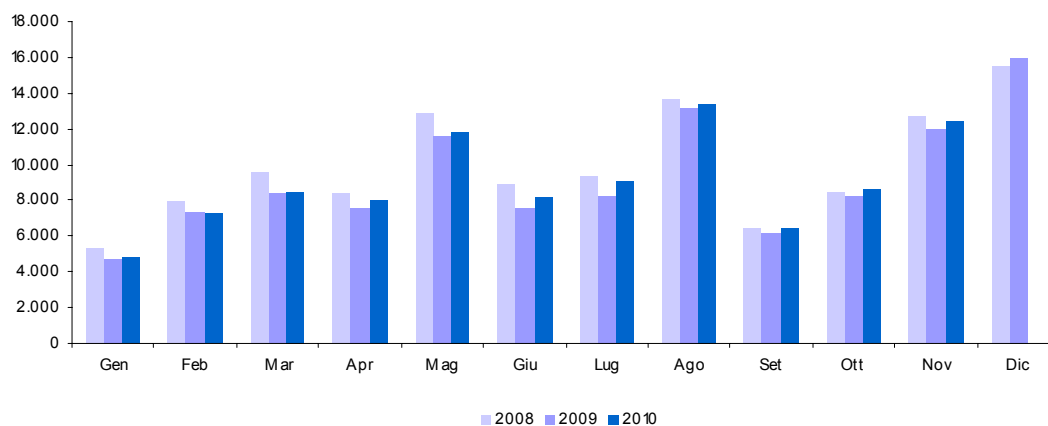

14.a. IVA - Scambi interni (cap. 1203, art. 1)

Accertamenti (in milioni di euro)	Consuntivo 2008	Preconsuntivo 2009	Preconsuntivo 2010	Variazioni assolute 2009-2010	Variazioni % 2009-2010
Totale Gennaio - Novembre	89.499	85.069	85.638	569	0,7%
Gennaio	3.938	3.793	3.835	42	1,1%
Febbraio	6.735	6.563	6.275	-288	-4,4%
Marzo	8.349	7.539	7.355	-184	-2,4%
Aprile	7.097	6.722	6.987	265	3,9%
Maggio	11.554	10.736	10.734	-2	0,0%
Giugno	7.623	6.693	6.912	219	3,3%
Luglio	7.730	7.271	7.759	488	6,7%
Agosto	12.510	12.349	12.256	-93	-0,8%
Settembre	5.005	5.136	5.175	39	0,8%
Ottobre	7.245	7.257	7.305	48	0,7%
Novembre	11.713	11.010	11.045	35	0,3%
Dicembre	14.599	15.032			
Totale annuo	104.098	100.101			

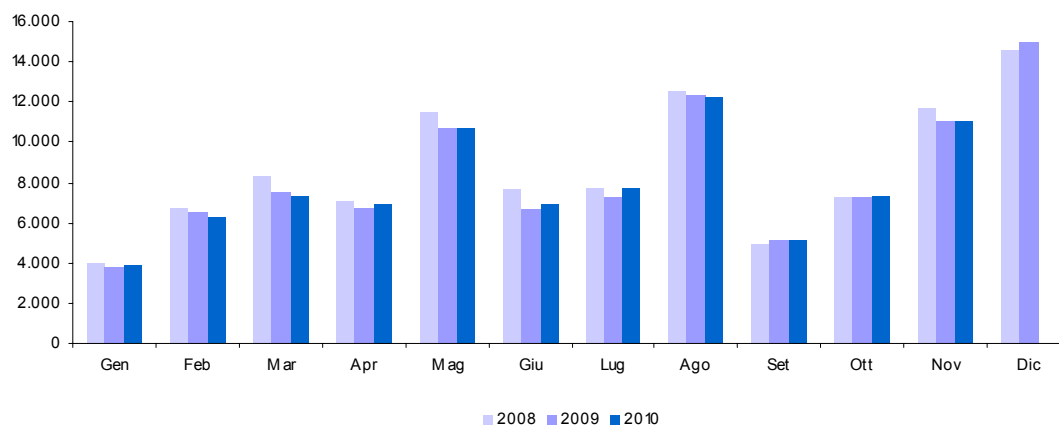

14.b. IVA - Importazioni (cap. 1203, art. 2)

Accertamenti (in milioni di euro)	Consuntivo 2008	Preconsuntivo 2009	Preconsuntivo 2010	Variazioni assolute 2009-2010	Variazioni % 2009-2010
Totale Gennaio - Novembre	14.394	10.041	13.153	3.112	31,0%
Gennaio	1.438	881	1.005	124	14,1%
Febbraio	1.220	816	1.029	213	26,1%
Marzo	1.222	899	1.164	265	29,5%
Aprile	1.305	905	1.048	143	15,8%
Maggio	1.285	847	1.152	305	36,0%
Giugno	1.339	938	1.273	335	35,7%
Luglio	1.649	1.006	1.311	305	30,3%
Agosto	1.177	816	1.160	344	42,2%
Settembre	1.459	1.004	1.351	347	34,6%
Ottobre	1.241	978	1.331	353	36,1%
Novembre	1.059	951	1.329	378	39,7%
Dicembre	980	952			
Totale annuo	15.374	10.993			

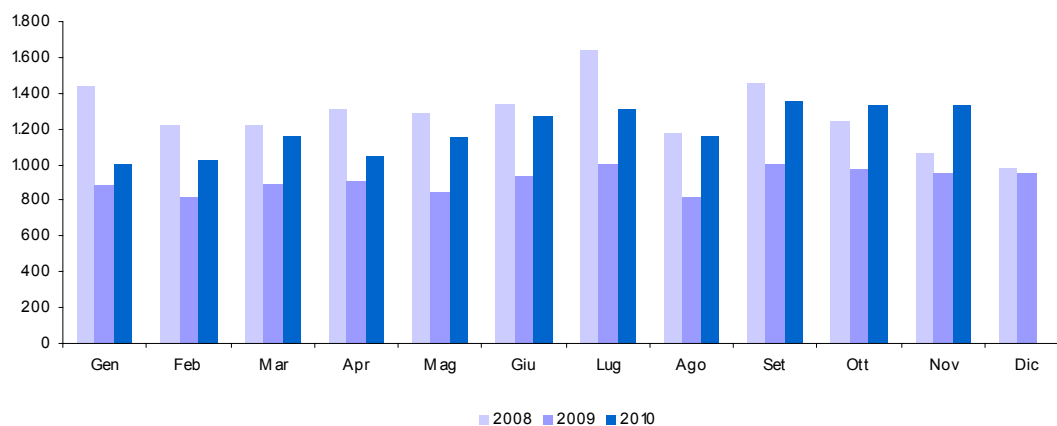

15. Bollo (cap. 1205)

<i>Accertamenti (in milioni di euro)</i>	<i>Consuntivo 2008</i>	<i>Preconsuntivo 2009</i>	<i>Preconsuntivo 2010</i>	<i>Variazioni assolute 2009-2010</i>	<i>Variazioni % 2009-2010</i>
Totale Gennaio - Novembre	3.352	3.302	3.063	-239	-7,2%
Gennaio	549	519	496	-23	-4,4%
Febbraio	213	196	192	-4	-2,0%
Marzo	325	285	310	25	8,8%
Aprile	173	170	190	20	11,8%
Maggio	305	318	276	-42	-13,2%
Giugno	139	187	172	-15	-8,0%
Luglio	327	341	361	20	5,9%
Agosto	166	140	143	3	2,1%
Settembre	302	342	256	-86	-25,1%
Ottobre	211	208	195	-13	-6,3%
Novembre	642	596	472	-124	-20,8%
Dicembre	2.053	2.469			
Totale annuo	5.405	5.771			

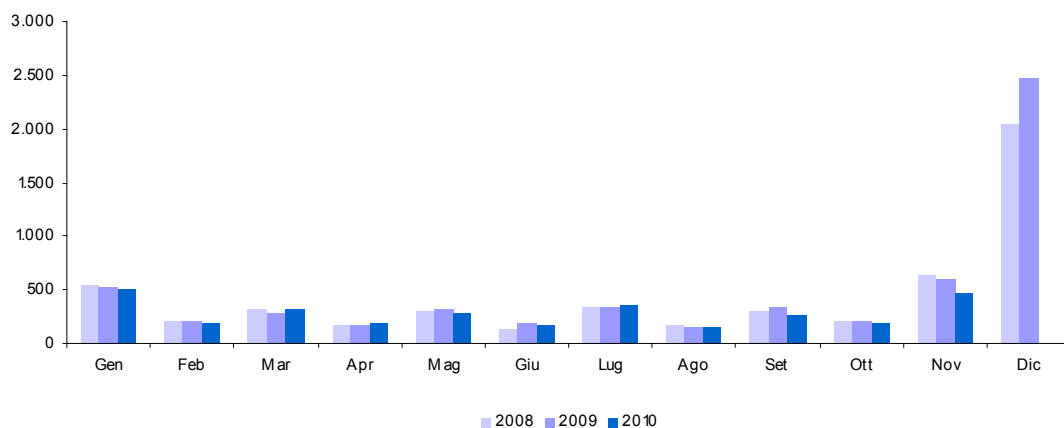

16. Assicurazioni (cap. 1208)

<i>Accertamenti (in milioni di euro)</i>	<i>Consuntivo 2008</i>	<i>Preconsuntivo 2009</i>	<i>Preconsuntivo 2010</i>	<i>Variazioni assolute 2009-2010</i>	<i>Variazioni % 2009-2010</i>
Totale Gennaio - Novembre	2.307	2.212	1.732	-480	-21,7%
Gennaio	6	5	3	-2	-40,0%
Febbraio	347	331	337	6	1,8%
Marzo	89	49	38	-11	-22,4%
Aprile	233	198	30	-168	-84,8%
Maggio	256	259	59	-200	-77,2%
Giugno	247	240	169	-71	-29,6%
Luglio	225	212	198	-14	-6,6%
Agosto	231	240	226	-14	-5,8%
Settembre	293	299	279	-20	-6,7%
Ottobre	172	175	174	-1	-0,6%
Novembre	208	204	219	15	7,4%
Dicembre	788	1.498			
Totale annuo	3.095	3.710			

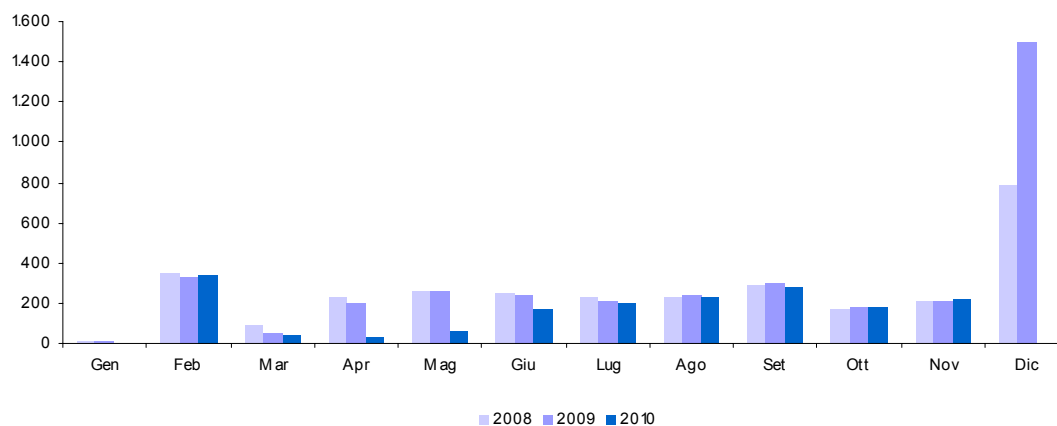

17. Ipotecaria (cap. 1210)

<i>Accertamenti (in milioni di euro)</i>	<i>Consuntivo 2008</i>	<i>Preconsuntivo 2009</i>	<i>Preconsuntivo 2010</i>	<i>Variazioni assolute 2009-2010</i>	<i>Variazioni % 2009-2010</i>
Totale Gennaio - Novembre	2.085	1.806	1.811	5	0,3%
Gennaio	238	173	171	-2	-1,2%
Febbraio	203	153	204	51	33,3%
Marzo	197	172	181	9	5,2%
Aprile	197	180	166	-14	-7,8%
Maggio	189	154	164	10	6,5%
Giugno	185	173	179	6	3,5%
Luglio	243	223	187	-36	-16,1%
Agosto	179	152	156	4	2,6%
Settembre	93	89	88	-1	-1,1%
Ottobre	193	168	152	-16	-9,5%
Novembre	168	169	163	-6	-3,6%
Dicembre	312	251			
Totale annuo	2.397	2.057			

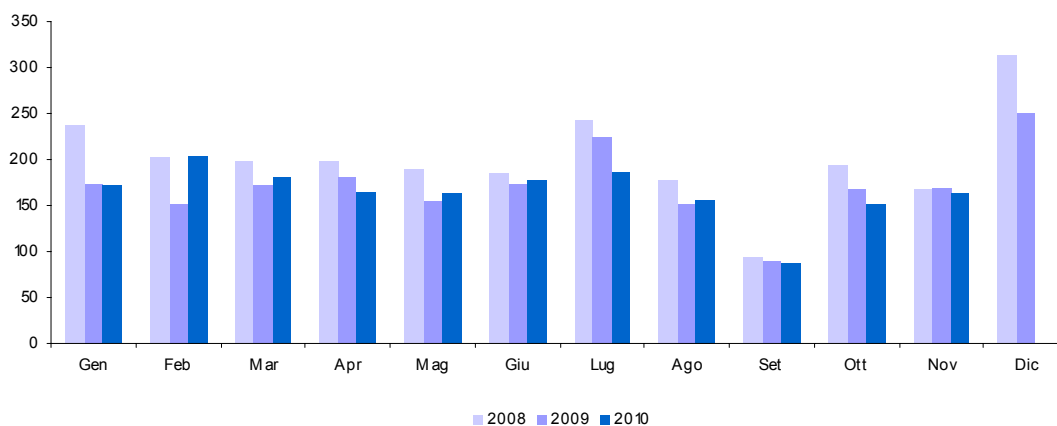

18. Canoni di abbonamento radio e TV (cap. 1216)

<i>Accertamenti (in milioni di euro)</i>	<i>Consuntivo 2008</i>	<i>Preconsuntivo 2009</i>	<i>Preconsuntivo 2010</i>	<i>Variazioni assolute 2009-2010</i>	<i>Variazioni % 2009-2010</i>
Totale Gennaio - Novembre	1.623	1.627	1.652	25	1,5%
Gennaio		1	1		
Febbraio	1.456	1.465	1.499	34	2,3%
Marzo	1	55	48	-7	-12,7%
Aprile	86	22		-22	-100,0%
Maggio	14		24	24	100,0%
Giugno	1	40	15	-25	-62,5%
Luglio	20	20	41	21	105,0%
Agosto	13	9		-9	-100,0%
Settembre	6	4	9	5	125,0%
Ottobre	19	1	5	4	400,0%
Novembre	7	10	10		
Dicembre	6	17			
Totale annuo	1.629	1.644			

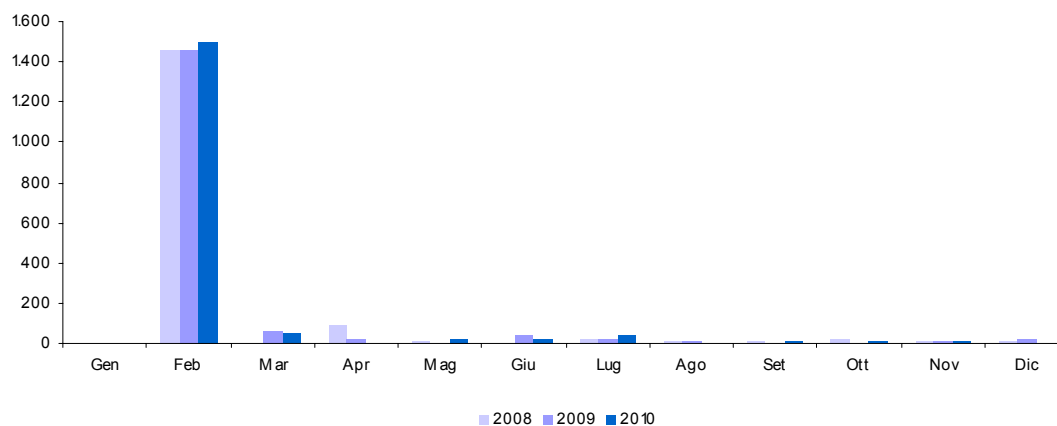

19. Concessioni governative (cap. 1217)

<i>Accertamenti (in milioni di euro)</i>	<i>Consuntivo 2008</i>	<i>Preconsuntivo 2009</i>	<i>Preconsuntivo 2010</i>	<i>Variazioni assolute 2009-2010</i>	<i>Variazioni % 2009-2010</i>
Totale Gennaio - Novembre	1.451	1.500	1.513	13	0,9%
Gennaio	133	79	74	-5	-6,3%
Febbraio	118	158	167	9	5,7%
Marzo	361	391	375	-16	-4,1%
Aprile	82	79	105	26	32,9%
Maggio	67	60	123	63	105,0%
Giugno	122	130	72	-58	-44,6%
Luglio	151	137	82	-55	-40,1%
Agosto	79	93	149	56	60,2%
Settembre	167	163	145	-18	-11,0%
Ottobre	54	79	94	15	19,0%
Novembre	117	131	127	-4	-3,1%
Dicembre	133	98			
Totale annuo	1.584	1.598			

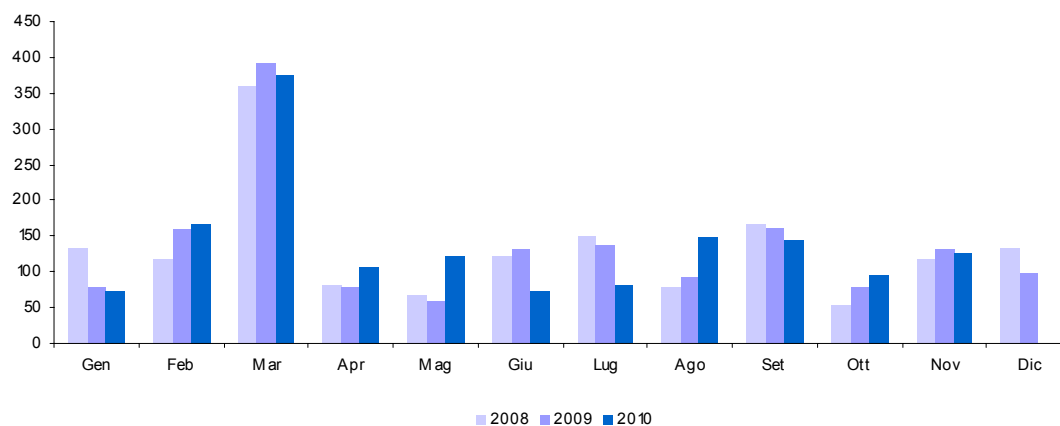

20. Tasse automobilistiche (cap. 1218)

<i>Accertamenti (in milioni di euro)</i>	<i>Consuntivo 2008</i>	<i>Preconsuntivo 2009</i>	<i>Preconsuntivo 2010</i>	<i>Variazioni assolute 2009-2010</i>	<i>Variazioni % 2009-2010</i>
Totale Gennaio - Novembre	551	584	549	-35	-6,0%
Gennaio	26	29	30	1	3,4%
Febbraio	72	64	68	4	6,3%
Marzo	23	136	158	22	16,2%
Aprile	136	41	23	-18	-43,9%
Maggio	37	21	22	1	4,8%
Giugno	41	36	39	3	8,3%
Luglio	69	89	72	-17	-19,1%
Agosto	18	14	9	-5	-35,7%
Settembre	23	44	42	-2	-4,5%
Ottobre	83	40	73	33	82,5%
Novembre	23	70	13	-57	-81,4%
Dicembre	58	41			
Totale annuo	609	625			

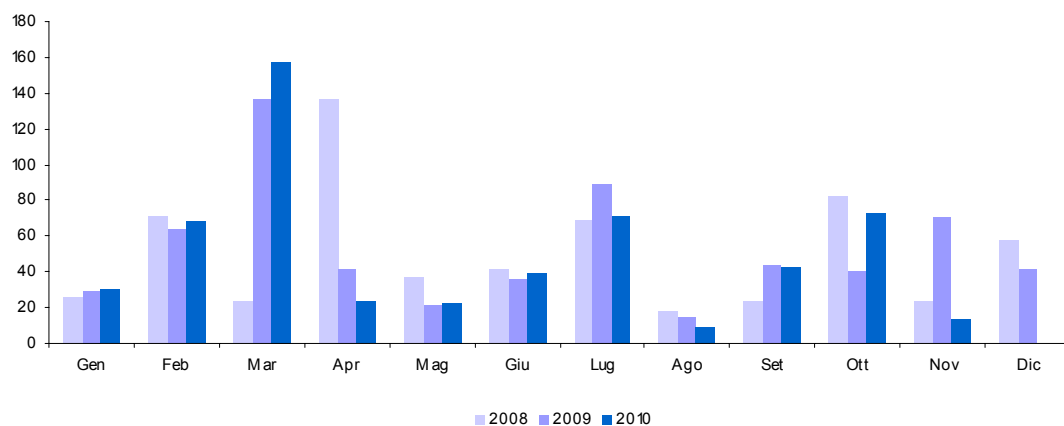

21. Imposta sugli spettacoli e sul gioco nelle case da gioco (cap. 1230)

<i>Accertamenti (in milioni di euro)</i>	<i>Consuntivo 2008</i>	<i>Preconsuntivo 2009</i>	<i>Preconsuntivo 2010</i>	<i>Variazioni assolute 2009-2010</i>	<i>Variazioni % 2009-2010</i>
Totale Gennaio - Novembre	48	48	45	-3	-6,3%
Gennaio	3	4	3	-1	-25,0%
Febbraio	4	10	3	-7	-70,0%
Marzo	16	15	14	-1	-6,7%
Aprile	4	3	3		
Maggio	3		3	3	100,0%
Giugno	3		4	4	100,0%
Luglio	3	4	3	-1	-25,0%
Agosto	3	3	3		
Settembre	3	4	3	-1	-25,0%
Ottobre	3	3	3		
Novembre	3	2	3	1	50,0%
Dicembre	14	3			
Totale annuo	62	51			

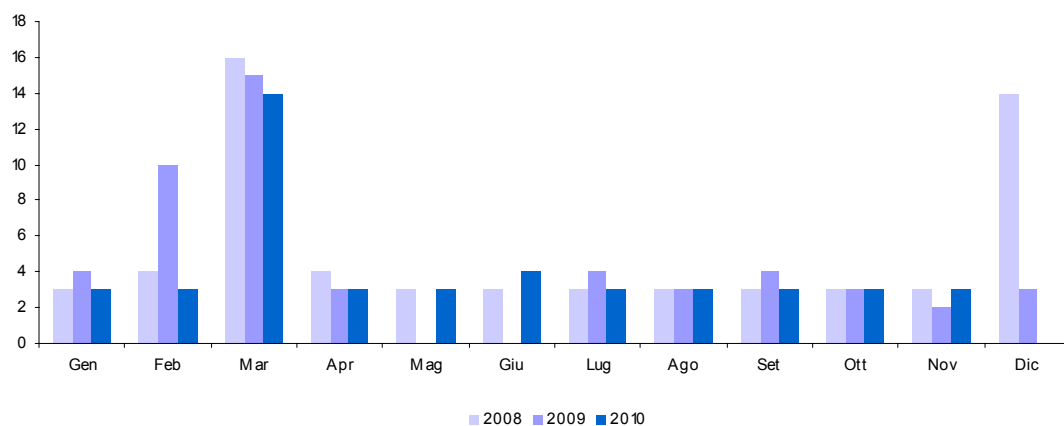

22. Successioni e donazioni (cap. 1239)

<i>Accertamenti (in milioni di euro)</i>	<i>Consuntivo 2008</i>	<i>Preconsuntivo 2009</i>	<i>Preconsuntivo 2010</i>	<i>Variazioni assolute 2009-2010</i>	<i>Variazioni % 2009-2010</i>
Totale Gennaio - Novembre	329	399	416	17	4,3%
Gennaio	20	30	27	-3	-10,0%
Febbraio	20	35	38	3	8,6%
Marzo	26	35	47	12	34,3%
Aprile	33	43	42	-1	-2,3%
Maggio	36	38	41	3	7,9%
Giugno	33	43	44	1	2,3%
Luglio	41	40	44	4	10,0%
Agosto	29	28	32	4	14,3%
Settembre	22	31	30	-1	-3,2%
Ottobre	35	37	32	-5	-13,5%
Novembre	34	39	39		
Dicembre	39	46			
Totale annuo	368	445			

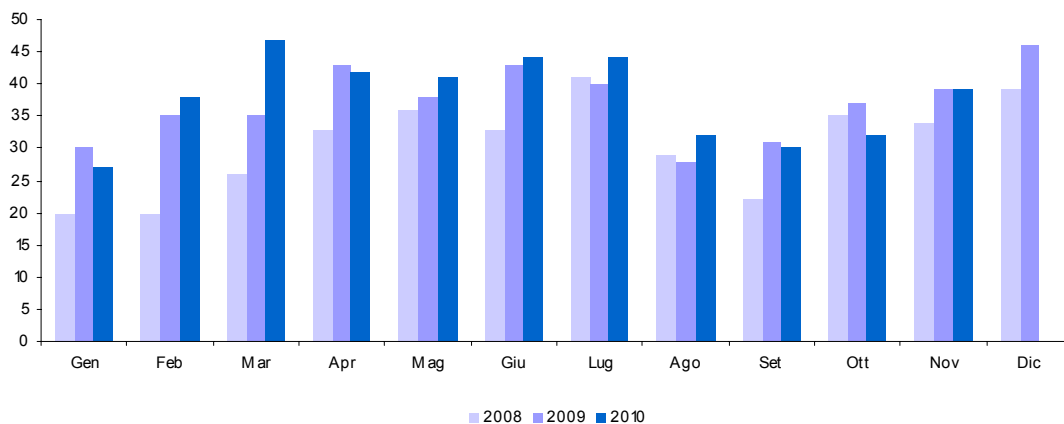

23. Diritti catastali e di scritturato (cap. 1243)

<i>Accertamenti (in milioni di euro)</i>	<i>Consuntivo 2008</i>	<i>Preconsuntivo 2009</i>	<i>Preconsuntivo 2010</i>	<i>Variazioni assolute 2009-2010</i>	<i>Variazioni % 2009-2010</i>
Totale Gennaio - Novembre	970	855	820	-35	-4,1%
Gennaio	109	77	80	3	3,9%
Febbraio	93	74	79	5	6,8%
Marzo	93	78	82	4	5,1%
Aprile	94	84	76	-8	-9,5%
Maggio	82	72	77	5	6,9%
Giugno	88	82	81	-1	-1,2%
Luglio	116	103	88	-15	-14,6%
Agosto	82	69	70	1	1,4%
Settembre	52	39	40	1	2,6%
Ottobre	94	78	70	-8	-10,3%
Novembre	67	99	77	-22	-22,2%
Dicembre	136	106			
Totale annuo	1.106	961			

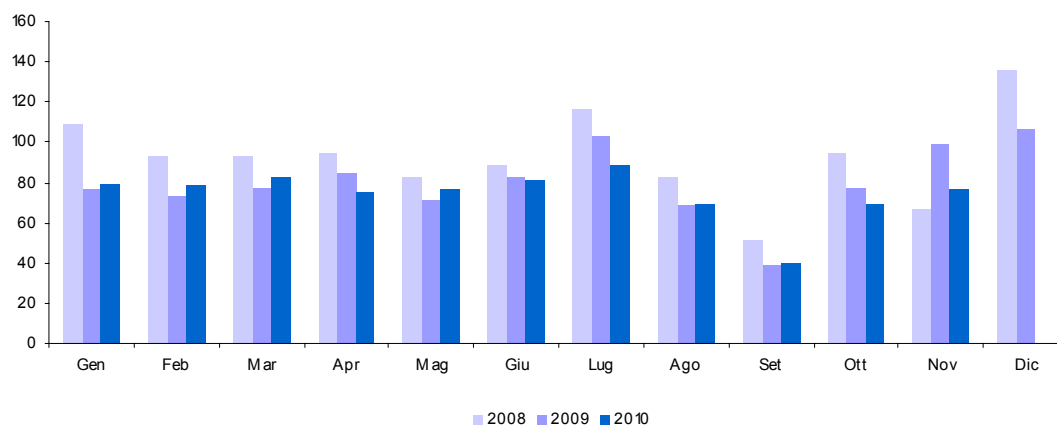

24. Imposta di fabbricazione sugli spiriti (cap. 1401)

Accertamenti (in milioni di euro)	Consuntivo 2008	Preconsuntivo 2009	Preconsuntivo 2010	Variazioni assolute 2009-2010	Variazioni % 2009-2010
Totale Gennaio - Novembre	514	475	457	-18	-3,8%
Gennaio	37	46	33	-13	-28,3%
Febbraio	49	21	35	14	66,7%
Marzo	46	37	37		
Aprile	54	44	57	13	29,5%
Maggio	53	46	48	2	4,3%
Giugno	53	65	23	-42	-64,6%
Luglio	41	23	51	28	121,7%
Agosto	50	47	44	-3	-6,4%
Settembre	41	50	28	-22	-44,0%
Ottobre	46	43	42	-1	-2,3%
Novembre	44	53	59	6	11,3%
Dicembre	82	84			
Totale annuo	596	559			

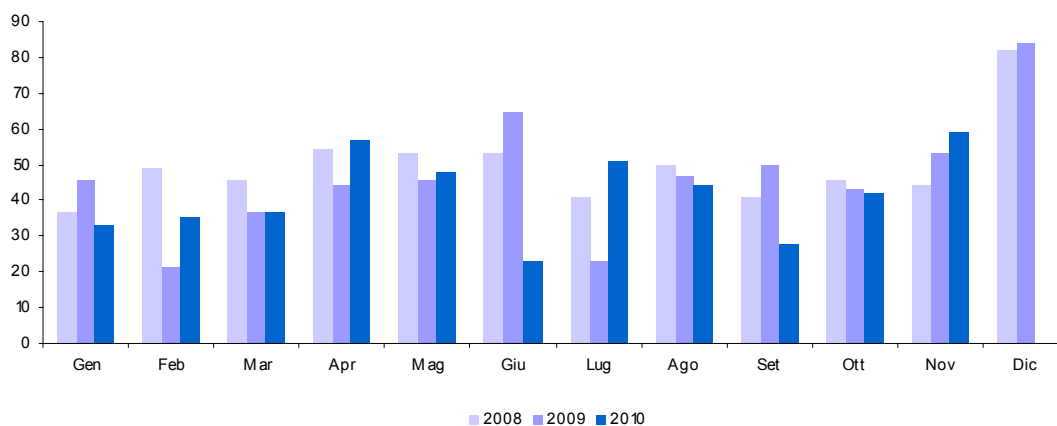

25. Imposta di fabbricazione sugli oli minerali (cap. 1409)

<i>Accertamenti (in milioni di euro)</i>	<i>Consuntivo 2008</i>	<i>Preconsuntivo 2009</i>	<i>Preconsuntivo 2010</i>	<i>Variazioni assolute 2009-2010</i>	<i>Variazioni % 2009-2010</i>
Totale Gennaio - Novembre	18.296	18.316	17.275	-1.041	-5,7%
Gennaio	1.172	1.136	926	-210	-18,5%
Febbraio	1.416	1.427	1.655	228	16,0%
Marzo	2.170	1.884	1.575	-309	-16,4%
Aprile	1.667	1.718	1.706	-12	-0,7%
Maggio	1.578	1.748	1.437	-311	-17,8%
Giugno	1.731	1.689	1.595	-94	-5,6%
Luglio	1.604	1.712	1.607	-105	-6,1%
Agosto	1.806	1.867	1.833	-34	-1,8%
Settembre	1.535	1.545	1.531	-14	-0,9%
Ottobre	1.759	1.757	1.694	-63	-3,6%
Novembre	1.858	1.833	1.716	-117	-6,4%
Dicembre	2.380	2.509			
Totale annuo	20.676	20.825			

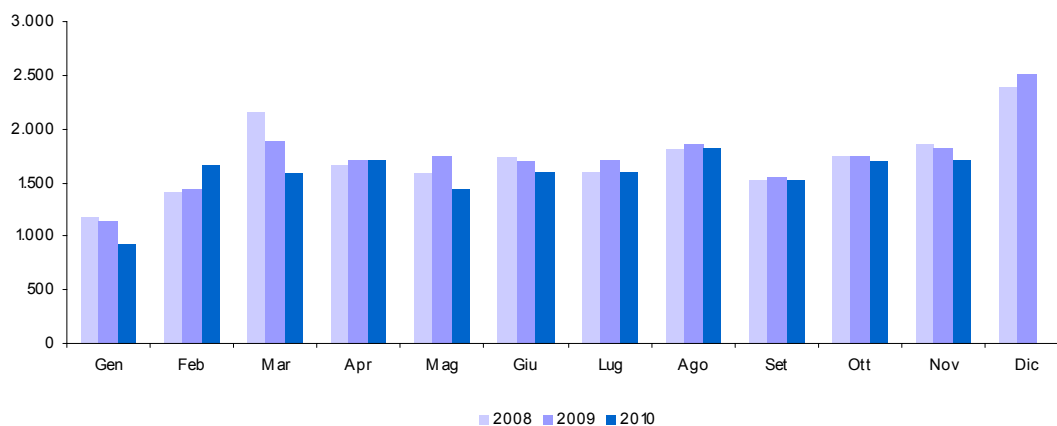

26. Imposta di fabbricazione sui gas incondensabili (cap. 1410)

<i>Accertamenti (in milioni di euro)</i>	<i>Consuntivo 2008</i>	<i>Preconsuntivo 2009</i>	<i>Preconsuntivo 2010</i>	<i>Variazioni assolute 2009-2010</i>	<i>Variazioni % 2009-2010</i>
Totale Gennaio - Novembre	374	442	445	3	0,7%
Gennaio	39	43	36	-7	-16,3%
Febbraio	45	50	68	18	36,0%
Marzo	42	62	54	-8	-12,9%
Aprile	49	42	53	11	26,2%
Maggio	31	14	22	8	57,1%
Giugno	27	48	31	-17	-35,4%
Luglio	4	6	33	27	450,0%
Agosto	39	27	33	6	22,2%
Settembre	31	61	35	-26	-42,6%
Ottobre	29	38	38		
Novembre	38	51	42	-9	-17,6%
Dicembre	91	76			
Totale annuo	465	518			

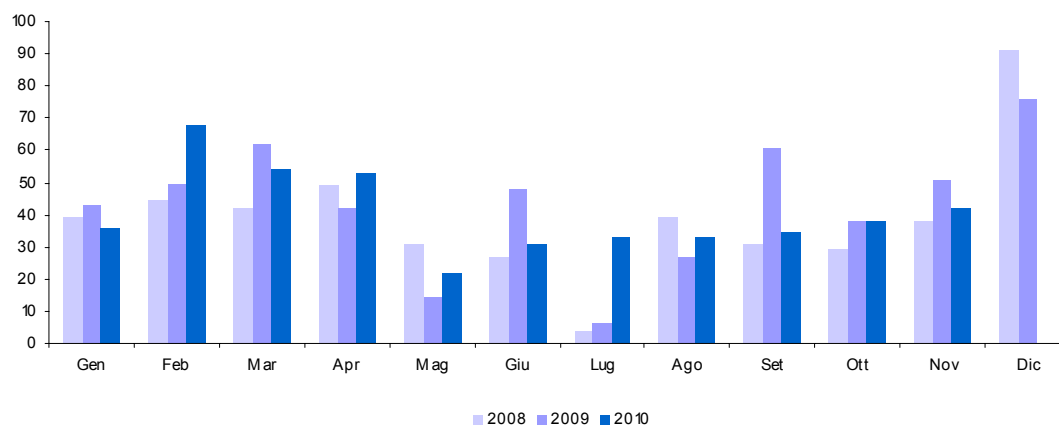

27. Imposta sull'energia elettrica e addizionali (cap. 1411)

<i>Accertamenti (in milioni di euro)</i>	<i>Consuntivo 2008</i>	<i>Preconsuntivo 2009</i>	<i>Preconsuntivo 2010</i>	<i>Variazioni assolute 2009-2010</i>	<i>Variazioni % 2009-2010</i>
Totale Gennaio - Novembre	1.303	1.224	1.139	-85	-6,9%
Gennaio	111	100	99	-1	-1,0%
Febbraio	97	90	100	10	11,1%
Marzo	307	313	229	-84	-26,8%
Aprile	82	67	72	5	7,5%
Maggio	93	85	81	-4	-4,7%
Giugno	101	87	86	-1	-1,1%
Luglio	97	75	88	13	17,3%
Agosto	105	113	96	-17	-15,0%
Settembre	101	92	94	2	2,2%
Ottobre	107	95	98	3	3,2%
Novembre	102	107	96	-11	-10,3%
Dicembre	99	108			
Totale annuo	1.402	1.332			

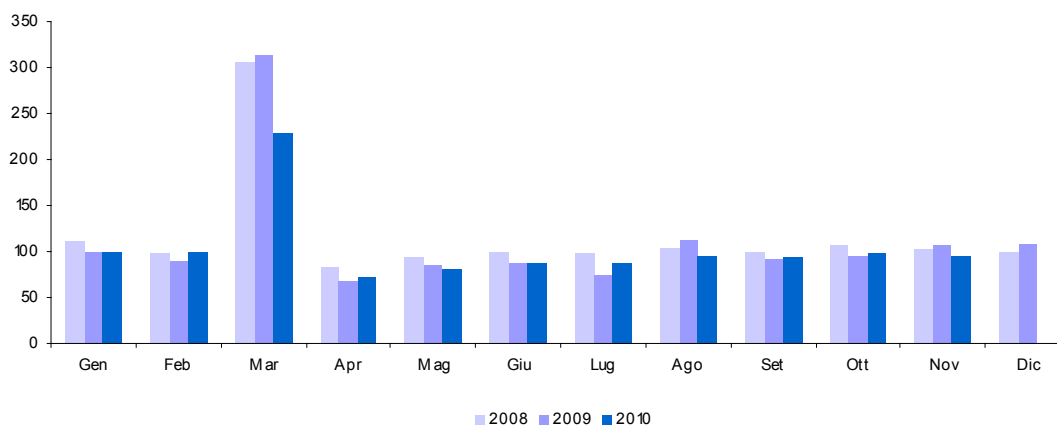

28. Imposta di consumo sul gas metano (cap. 1421)

<i>Accertamenti (in milioni di euro)</i>	<i>Consuntivo 2008</i>	<i>Preconsuntivo 2009</i>	<i>Preconsuntivo 2010</i>	<i>Variazioni assolute 2009-2010</i>	<i>Variazioni % 2009-2010</i>
Totale Gennaio - Novembre	2.313	4.051	3.832	-219	-5,4%
Gennaio	370	297	314	17	5,7%
Febbraio	242	230	316	86	37,4%
Marzo	98	742	413	-329	-44,3%
Aprile	59	577	382	-195	-33,8%
Maggio	90	309	406	97	31,4%
Giugno	143	310	330	20	6,5%
Luglio	219	314	333	19	6,1%
Agosto	255	313	332	19	6,1%
Settembre	277	313	336	23	7,3%
Ottobre	275	324	334	10	3,1%
Novembre	285	322	336	14	4,3%
Dicembre	247	305			
Totale annuo	2.560	4.356			

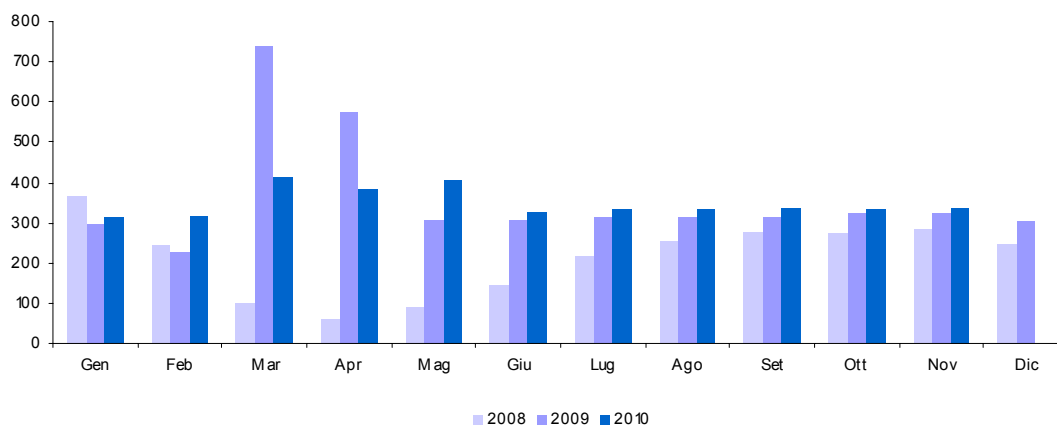

29. Imposta di consumo sugli oli lubrificanti e sui bitumi di petrolio (cap. 1431)

<i>Accertamenti (in milioni di euro)</i>	<i>Consuntivo 2008</i>	<i>Preconsuntivo 2009</i>	<i>Preconsuntivo 2010</i>	<i>Variazioni assolute 2009-2010</i>	<i>Variazioni % 2009-2010</i>
Totale Gennaio - Novembre	343	285	259	-26	-9,1%
Gennaio	30	34	1	-33	-97,1%
Febbraio	20		35	35	100,0%
Marzo	31	34	31	-3	-8,8%
Aprile	33	27	36	9	33,3%
Maggio	42	16		-16	-100,0%
Giugno	37	31	15	-16	-51,6%
Luglio	25	27	26	-1	-3,7%
Agosto	33	38	33	-5	-13,2%
Settembre	31	18	32	14	77,8%
Ottobre	35	23	15	-8	-34,8%
Novembre	26	37	35	-2	-5,4%
Dicembre	41	30			
Totale annuo	384	315			

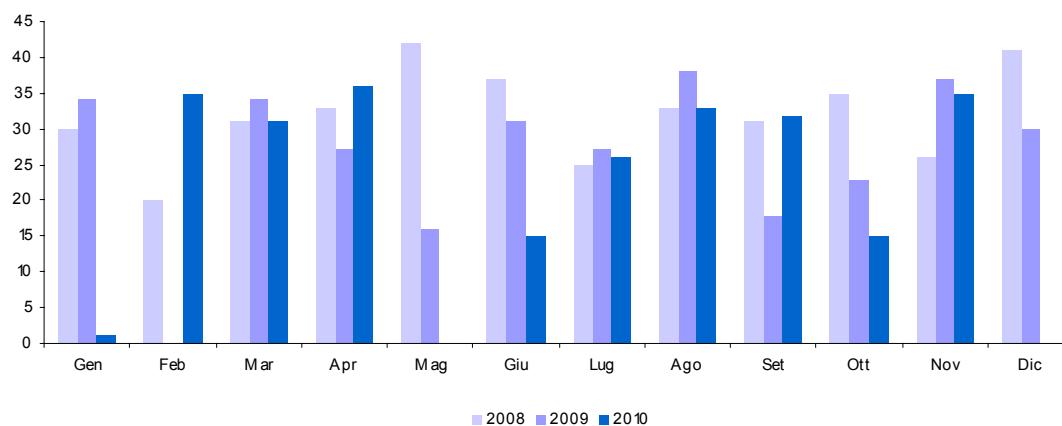

30. Tabacchi (Imposta sul consumo) (cap. 1601)

<i>Accertamenti (in milioni di euro)</i>	<i>Consuntivo 2008</i>	<i>Preconsuntivo 2009</i>	<i>Preconsuntivo 2010</i>	<i>Variazioni assolute 2009-2010</i>	<i>Variazioni % 2009-2010</i>
Totale Gennaio - Novembre	9.472	9.554	9.698	144	1,5%
Gennaio	804	857	925	68	7,9%
Febbraio	778	805	698	-107	-13,3%
Marzo	768	708	768	60	8,5%
Aprile	882	916	889	-27	-2,9%
Maggio	887	847	876	29	3,4%
Giugno	896	951	966	15	1,6%
Luglio	1.018	1.032	1.008	-24	-2,3%
Agosto	865	874	931	57	6,5%
Settembre	903	920	937	17	1,8%
Ottobre	903	867	850	-17	-2,0%
Novembre	768	777	850	73	9,4%
Dicembre	908	942			
Totale annuo	10.380	10.496			

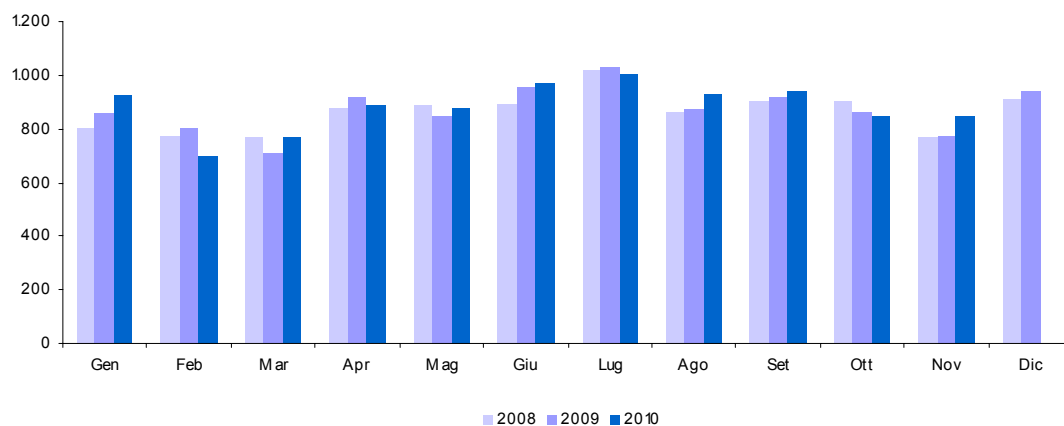

31. Provento del lotto (cap. 1801)

<i>Accertamenti (in milioni di euro)</i>	<i>Consuntivo 2008</i>	<i>Preconsuntivo 2009</i>	<i>Preconsuntivo 2010</i>	<i>Variazioni assolute 2009-2010</i>	<i>Variazioni % 2009-2010</i>
Totale Gennaio - Novembre	5.377	5.127	4.723	-404	-7,9%
Gennaio	532	522	425	-97	-18,6%
Febbraio	466	447	377	-70	-15,7%
Marzo	488	465	402	-63	-13,5%
Aprile	483	448	403	-45	-10,0%
Maggio	539	479	396	-83	-17,3%
Giugno	490	493	400	-93	-18,9%
Luglio	530	494	444	-50	-10,1%
Agosto	440	445	395	-50	-11,2%
Settembre	465	441	432	-9	-2,0%
Ottobre	483	452	496	44	9,7%
Novembre	461	441	553	112	25,4%
Dicembre	476	537			
Totale annuo	5.853	5.664			

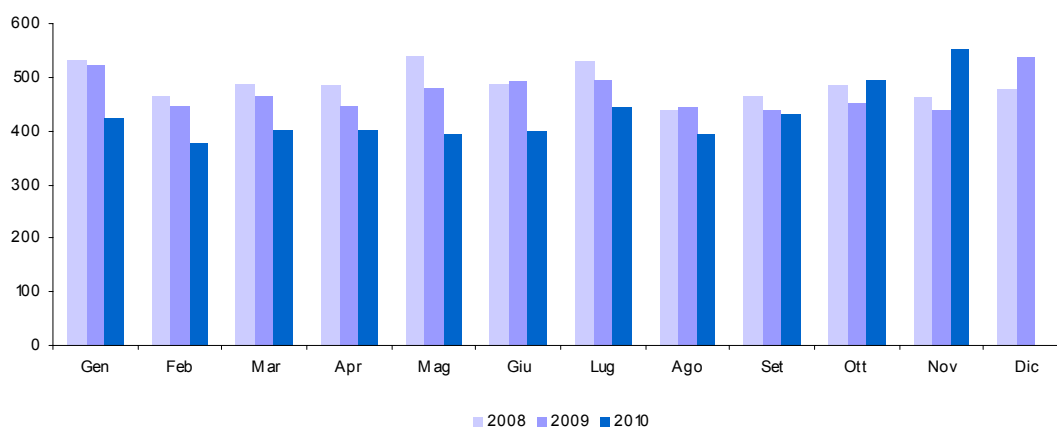

32. Proventi delle attività di gioco (cap. 1804)

<i>Accertamenti (in milioni di euro)</i>	<i>Consuntivo 2008</i>	<i>Preconsuntivo 2009</i>	<i>Preconsuntivo 2010</i>	<i>Variazioni assolute 2009-2010</i>	<i>Variazioni % 2009-2010</i>
Totale Gennaio - Novembre	754	1.025	932	-93	-9,1%
Gennaio	64	67	109	42	62,7%
Febbraio	45	61	86	25	41,0%
Marzo	48	70	68	-2	-2,9%
Aprile	52	64	79	15	23,4%
Maggio	46	67	64	-3	-4,5%
Giugno	47	79	57	-22	-27,8%
Luglio	54	113	54	-59	-52,2%
Agosto	50	217	70	-147	-67,7%
Settembre	81	98	124	26	26,5%
Ottobre	185	113	122	9	8,0%
Novembre	82	76	99	23	30,3%
Dicembre	79	75			
Totale annuo	833	1.100			

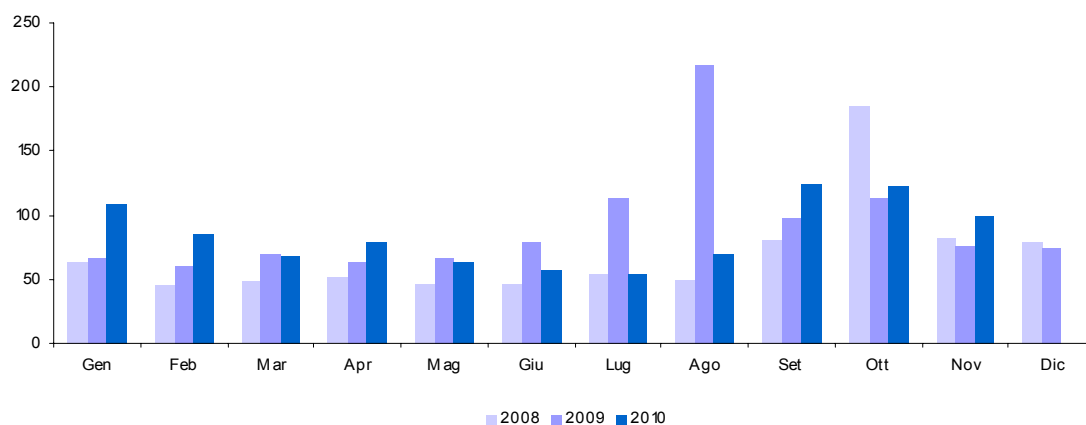

33. Apparecchi e congegni di gioco (cap. 1821)

<i>Accertamenti (in milioni di euro)</i>	<i>Consuntivo 2008</i>	<i>Preconsuntivo 2009</i>	<i>Preconsuntivo 2010</i>	<i>Variazioni assolute 2009-2010</i>	<i>Variazioni % 2009-2010</i>
Totale Gennaio - Novembre	2.190	2.577	3.249	672	26,1%
Gennaio	236	199	215	16	8,0%
Febbraio	175	204	277	73	35,8%
Marzo	93	241	331	90	37,3%
Aprile	350	232	302	70	30,2%
Maggio	118	247	318	71	28,7%
Giugno	316	228	274	46	20,2%
Luglio	192	251	301	50	19,9%
Agosto	213	235	335	100	42,6%
Settembre	114	216	267	51	23,6%
Ottobre	278	258	344	86	33,3%
Novembre	105	266	285	19	7,1%
Dicembre	302	366			
Totale annuo	2.492	2.943			

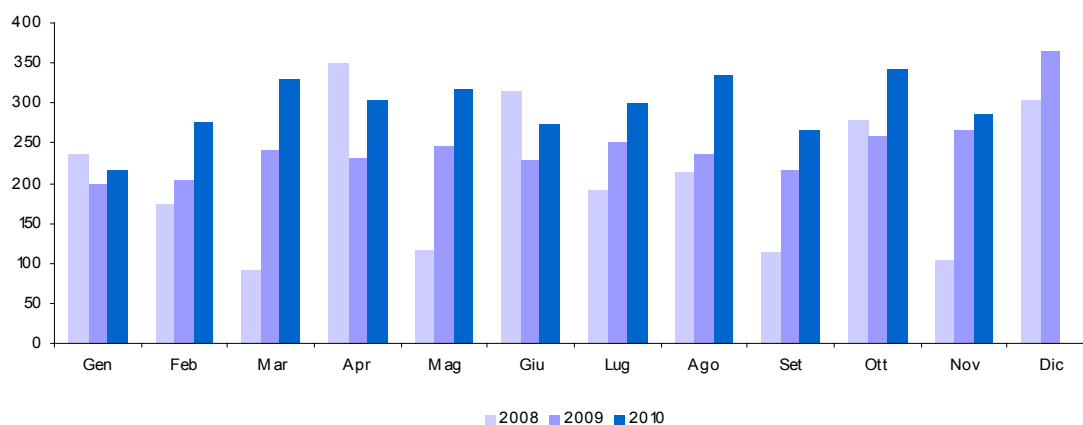

APPENDICE STATISTICA 2

**ENTRATE TRIBUTARIE
DEGLI ENTI TERRITORIALI**

1 T. Addizionale regionale IRE - totale

<i>Accertamenti (in milioni di euro)</i>	<i>Consuntivo 2008</i>	<i>Preconsuntivo 2009</i>	<i>Preconsuntivo 2010</i>	<i>Variazioni assolute 2009-2010</i>	<i>Variazioni % 2009-2010</i>
Totale Gennaio - Novembre	7.613	7.466	7.520	54	0,7%
Gennaio	198	167	162	-5	-3,0%
Febbraio	455	439	447	8	1,8%
Marzo	494	555	509	-46	-8,3%
Aprile	625	622	641	19	3,1%
Maggio	622	624	631	7	1,1%
Giugno	1.019	844	892	48	5,7%
Luglio	1.338	1.173	1.085	-88	-7,5%
Agosto	702	965	989	24	2,5%
Settembre	791	732	740	8	1,1%
Ottobre	714	674	728	54	8,0%
Novembre	655	671	696	25	3,7%
Dicembre	616	623			
Totale annuo	8.229	8.089			

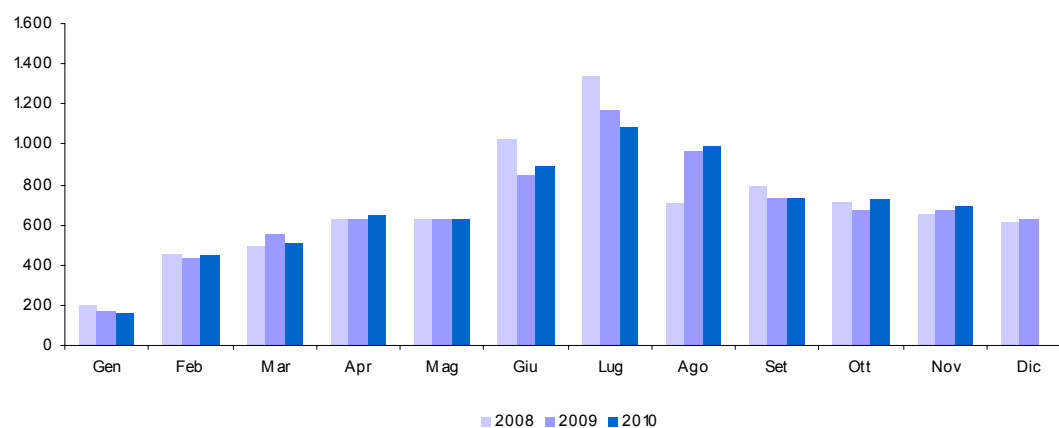

1 T.a. Addizionale regionale IRE - Dipendenti settore privato e lavoratori autonomi

Accertamenti (in milioni di euro)	Consuntivo 2008	Preconsuntivo 2009	Preconsuntivo 2010	Variazioni assolute 2009-2010	Variazioni % 2009-2010
Totale Gennaio - Novembre	4.672	4.472	4.392	-80	-1,8%
Gennaio	160	145	141	-4	-2,8%
Febbraio	268	253	255	2	0,8%
Marzo	306	301	302	1	0,3%
Aprile	320	312	310	-2	-0,6%
Maggio	320	308	305	-3	-1,0%
Giugno	730	536	560	24	4,5%
Luglio	1.000	849	734	-115	-13,5%
Agosto	392	668	656	-12	-1,8%
Settembre	431	376	374	-2	-0,5%
Ottobre	400	360	391	31	8,6%
Novembre	345	364	364		
Dicembre	309	314			
Totale annuo	4.981	4.786			

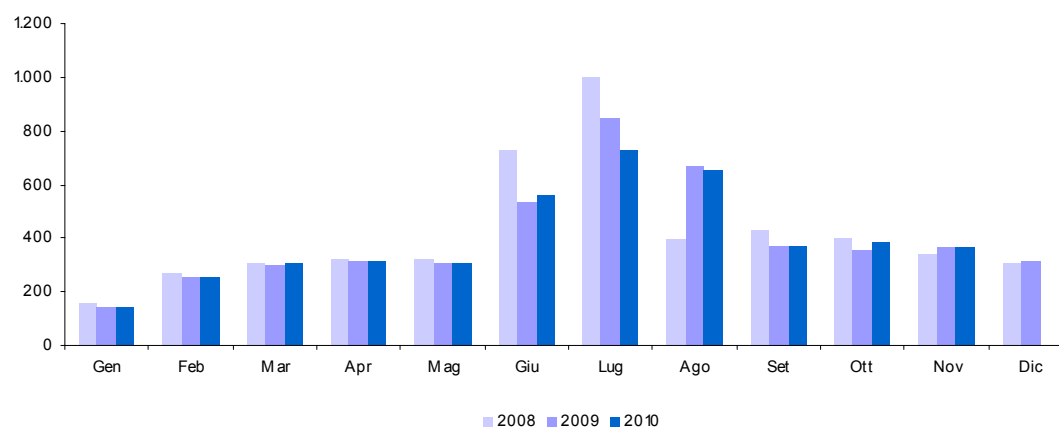

1 T.b. Addizionale regionale IRE - Dipendenti settore pubblico

Accertamenti (in milioni di euro)	Consuntivo 2008	Preconsuntivo 2009	Preconsuntivo 2010	Variazioni assolute 2009-2010	Variazioni % 2009-2010
Totale Gennaio - Novembre	2.941	2.994	3.128	134	4,5%
Gennaio	38	22	21	-1	-4,5%
Febbraio	187	186	192	6	3,2%
Marzo	188	254	207	-47	-18,5%
Aprile	305	310	331	21	6,8%
Maggio	302	316	326	10	3,2%
Giugno	289	308	332	24	7,8%
Luglio	338	324	351	27	8,3%
Agosto	310	297	333	36	12,1%
Settembre	360	356	366	10	2,8%
Ottobre	314	314	337	23	7,3%
Novembre	310	307	332	25	8,1%
Dicembre	307	309			
Totale annuo	3.248	3.303			

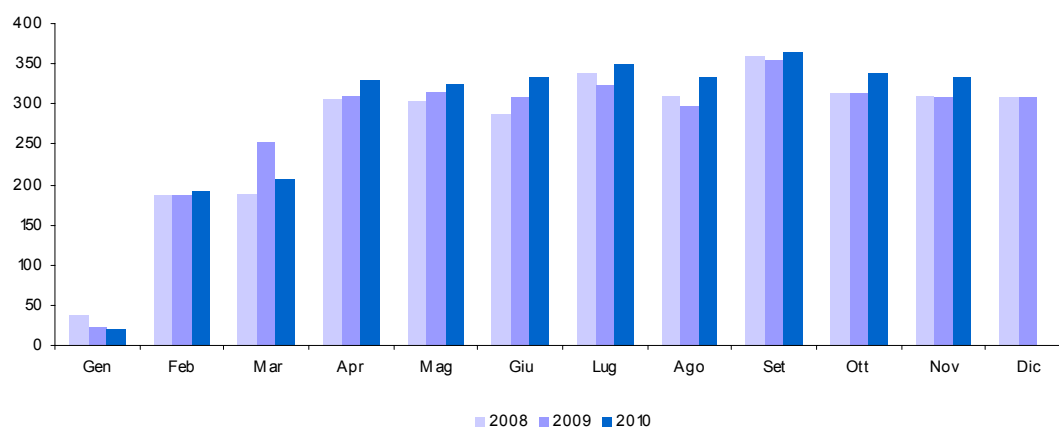

2 T. Addizionale comunale IRE - totale

Accertamenti (in milioni di euro)	Consuntivo 2008	Preconsuntivo 2009	Preconsuntivo 2010	Variazioni assolute 2009-2010	Variazioni % 2009-2010
Totale Gennaio - Novembre	2.518	2.653	2.620	-33	-1,2%
Gennaio	47	46	44	-2	-4,3%
Febbraio	114	121	122	1	0,8%
Marzo	130	164	142	-22	-13,4%
Aprile	214	234	240	6	2,6%
Maggio	215	229	229		
Giugno	343	303	319	16	5,3%
Luglio	454	418	382	-36	-8,6%
Agosto	261	370	365	-5	-1,4%
Settembre	269	268	273	5	1,9%
Ottobre	246	250	255	5	2,0%
Novembre	225	250	249	-1	-0,4%
Dicembre	207	224			
Totale annuo	2.725	2.877			

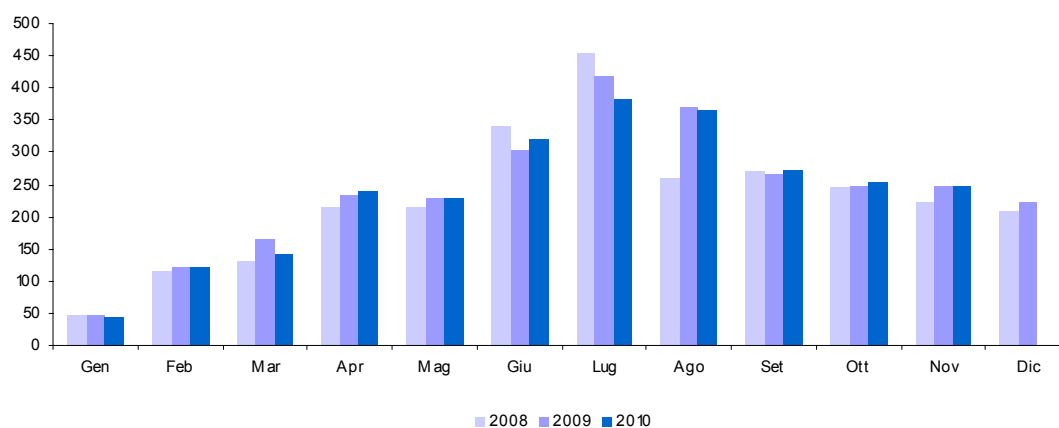

2 T.a. Addizionale comunale IRE - Dipendenti settore privato e lavoratori autonomi

Accertamenti (in milioni di euro)	Consuntivo 2008	Preconsuntivo 2009	Preconsuntivo 2010	Variazioni assolute 2009-2010	Variazioni % 2009-2010
Totale Gennaio - Novembre	1.643	1.676	1.610	-66	-3,9%
Gennaio	41	42	40	-2	-4,8%
Febbraio	68	71	70	-1	-1,4%
Marzo	82	86	85	-1	-1,2%
Aprile	121	129	128	-1	-0,8%
Maggio	119	125	120	-5	-4,0%
Giugno	249	200	210	10	5,0%
Luglio	359	314	272	-42	-13,4%
Agosto	164	264	253	-11	-4,2%
Settembre	162	156	153	-3	-1,9%
Ottobre	149	144	142	-2	-1,4%
Novembre	129	145	137	-8	-5,5%
Dicembre	113	122			
Totale annuo	1.756	1.798			

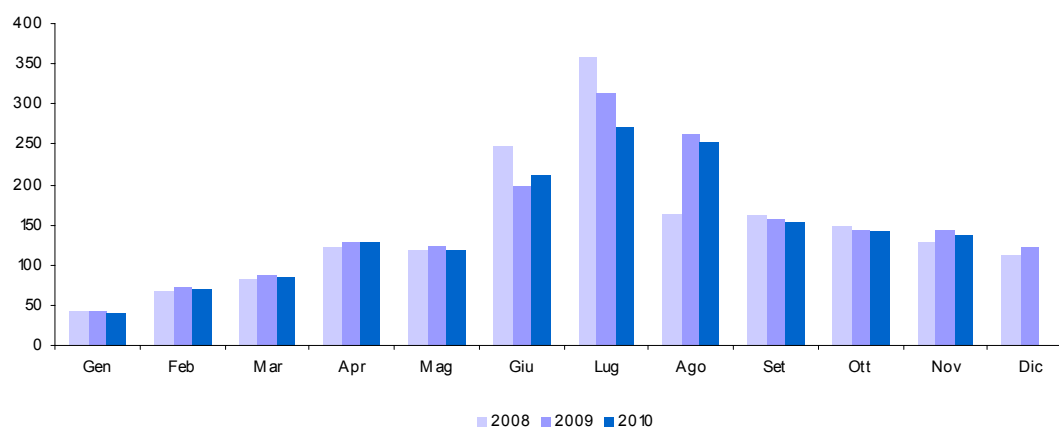

2 T.b. Addizionale comunale IRE - Dipendenti settore pubblico

Accertamenti (in milioni di euro)	Consuntivo 2008	Preconsuntivo 2009	Preconsuntivo 2010	Variazioni assolute 2009-2010	Variazioni % 2009-2010
Totale Gennaio - Novembre	875	977	1.010	33	3,4%
Gennaio	6	4	4		
Febbraio	46	50	52	2	4,0%
Marzo	48	78	57	-21	-26,9%
Aprile	93	105	112	7	6,7%
Maggio	96	104	109	5	4,8%
Giugno	94	103	109	6	5,8%
Luglio	95	104	110	6	5,8%
Agosto	97	106	112	6	5,7%
Settembre	107	112	120	8	7,1%
Ottobre	97	106	113	7	6,6%
Novembre	96	105	112	7	6,7%
Dicembre	94	102			
Totale annuo	969	1.079			

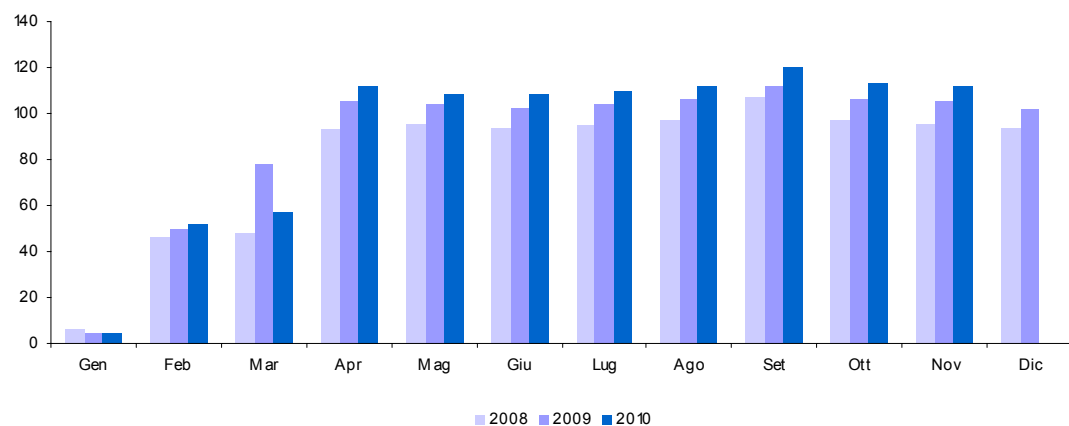

3 T. IRAP - totale

Accertamenti (in milioni di euro)	Consuntivo 2008	Preconsuntivo 2009	Preconsuntivo 2010	Variazioni assolute 2009-2010	Variazioni % 2009-2010
Totale Gennaio - Novembre	25.491	32.355	32.140	-215	-0,7%
Gennaio	1.348	1.432	1.404	-28	-2,0%
Febbraio	1.138	857	898	41	4,8%
Marzo	1.125	1.155	1.126	-29	-2,5%
Aprile	942	899	940	41	4,6%
Maggio	928	997	1.053	56	5,6%
Giugno	6.386	4.962	5.254	292	5,9%
Luglio	5.330	4.209	3.653	-556	-13,2%
Agosto	1.908	2.703	2.730	27	1,0%
Settembre	2.072	1.773	1.846	73	4,1%
Ottobre	1.739	1.539	1.500	-39	-2,5%
Novembre	2.575	11.829	11.736	-93	-0,8%
Dicembre	12.660	1.431			
Totale annuo	38.151	33.786			

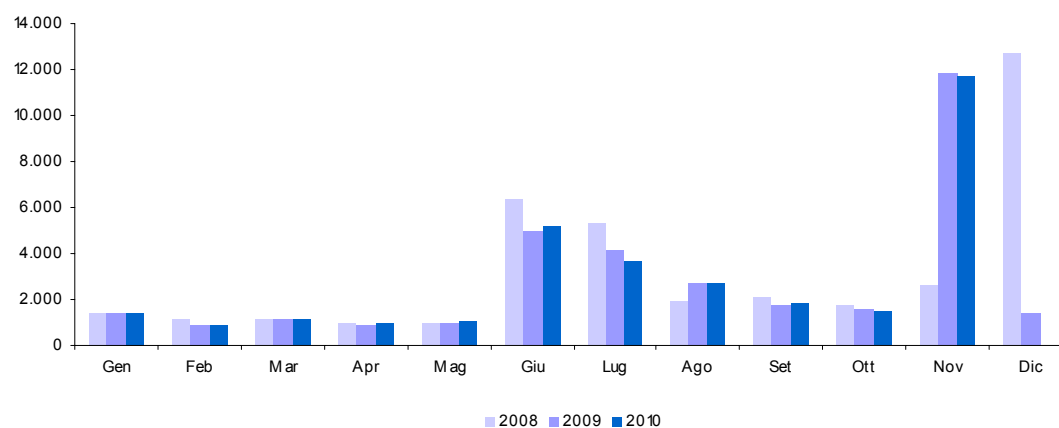

3 T.a. IRAP - privati

Accertamenti (in milioni di euro)	Consuntivo 2008	Preconsuntivo 2009	Preconsuntivo 2010	Variazioni assolute 2009-2010	Variazioni % 2009-2010
Totale Gennaio - Novembre	16.085	23.090	22.899	-191	-0,8%
Gennaio	159	162	132	-30	-18,5%
Febbraio	312	143	154	11	7,7%
Marzo	190	298	304	6	2,0%
Aprile	120	136	118	-18	-13,2%
Maggio	229	170	303	133	78,2%
Giugno	5.688	4.204	4.443	239	5,7%
Luglio	4.266	3.355	2.766	-589	-17,6%
Agosto	1.150	1.997	1.954	-43	-2,2%
Settembre	1.191	901	1.028	127	14,1%
Ottobre	971	715	770	55	7,7%
Novembre	1.809	11.009	10.927	-82	-0,7%
Dicembre	11.574	379			
Totale annuo	27.659	23.469			

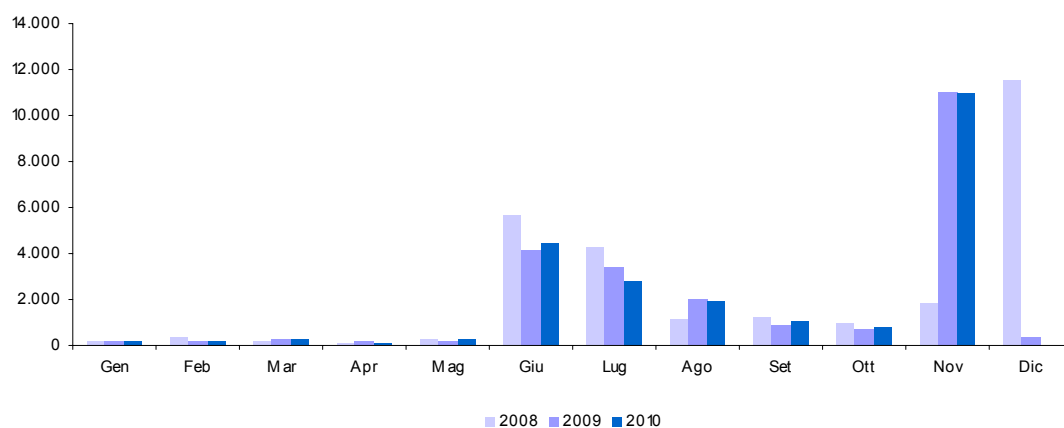

3 T.b. IRAP - amministrazioni pubbliche

Accertamenti (in milioni di euro)	Consuntivo 2008	Preconsuntivo 2009	Preconsuntivo 2010	Variazioni assolute 2009-2010	Variazioni % 2009-2010
Totale Gennaio - Novembre	9.406	9.265	9.241	-24	-0,3%
Gennaio	1.189	1.270	1.272	2	0,2%
Febbraio	826	714	744	30	4,2%
Marzo	935	857	822	-35	-4,1%
Aprile	822	763	822	59	7,7%
Maggio	699	827	750	-77	-9,3%
Giugno	698	758	811	53	7,0%
Luglio	1.064	854	887	33	3,9%
Agosto	758	706	776	70	9,9%
Settembre	881	872	818	-54	-6,2%
Ottobre	768	824	730	-94	-11,4%
Novembre	766	820	809	-11	-1,3%
Dicembre	1.086	1.052			
Totale annuo	10.492	10.317			

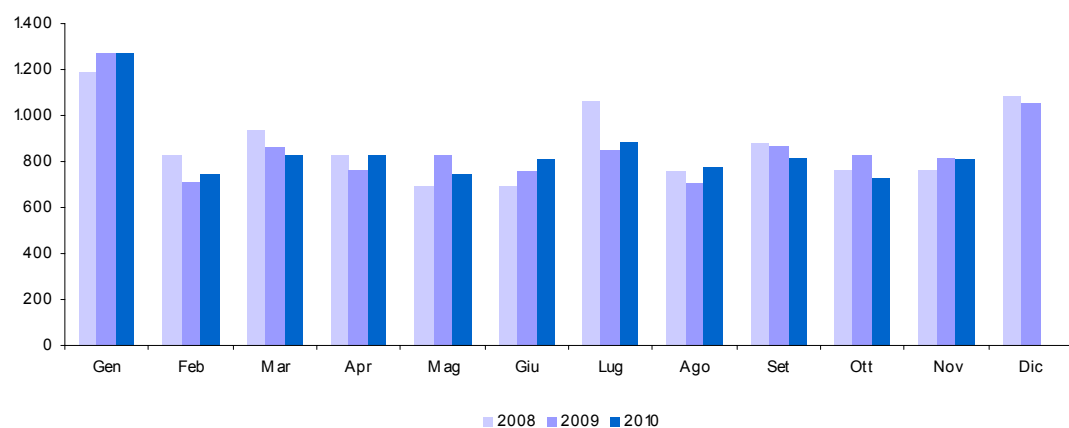

APPENDICE 3

GUIDA ALL'INTERPRETAZIONE

Guida interpretativa al Bollettino delle Entrate Tributarie

Il Bollettino delle entrate tributarie erariali è una pubblicazione mensile in cui vengono analizzati i flussi relativi al gettito di competenza e di cassa. I dati riportati sono quelli del bilancio dello Stato e l'attività di analisi e consuntivazione su di essi viene realizzata tenendo conto della normativa stabilita per la redazione del bilancio. Nel rispetto del principio di integrità tutte le entrate vengono indicate al lordo di qualsiasi onere o provento alle stesse collegato.

Per tener conto della fiscalità degli enti locali, anche in considerazione del fatto che la contabilità nazionale si riferisce all'aggregato delle Pubbliche Amministrazioni, sono stati inseriti i dati di alcuni tributi locali per i quali è possibile effettuare un tempestivo ed affidabile monitoraggio mensile.

L'analisi dei flussi riportata nel bollettino, pur fondandosi sulle regole della contabilità nazionale, è costruita in una prospettiva di adesione ai criteri contabili del SEC 95 che rappresenta il quadro di riferimento per la determinazione dei saldi di finanza pubblica (deficit e debito) rilevanti ai fini del Patto di Stabilità e Sviluppo siglato tra i paesi dell'Unione Europea.

Dall'esame del contenuto del Bollettino sulle entrate tributarie si evidenzia, anzitutto la divisione in sezioni che ha il principale scopo di distinguere le varie tipologie di dati.

Sezione I

La sezione I rappresenta, sia su tabelle di sintesi che su grafici, il gettito dell'anno in corso e lo pone a confronto con quello dei due anni precedenti, per adeguarsi allo standard internazionale (ROSC) cui l'Italia ha aderito.

La logica seguita è quella della contabilità e finanza pubblica. La legge n. 196/2009, che disciplina la normativa in materia di contabilità e di finanza pubblica, abrogando la legge n. 468/1978, ha adeguato le disposizioni in materia della finanza pubblica e del bilancio alle esigenze poste dall'adesione dell'Italia all'Unione monetaria, dall'evoluzione del sistema economico e dal nuovo assetto istituzionale tra Stato ed Enti decentrati. La nuova legge, destinata all'intero aggregato delle amministrazioni pubbliche, ha previsto l'armonizzazione dei sistemi contabili e schemi di bilancio, ridisegnando il ciclo della programmazione economico-finanziaria e di bilancio nelle sue fasi temporali e nei suoi documenti tipici, con un maggior coinvolgimento di tutti i livelli di governo nella definizione e condivisione degli obiettivi di bilancio. La programmazione finanziaria e di bilancio è orientata al medio termine, attraverso una effettiva programmazione triennale delle politiche, degli obiettivi e delle risorse, nonché una maggiore attenzione alle grandezze strutturali del bilancio. Non perdendo di vista questa visuale, ma amplificandola con l'ausilio grafico, nel bollettino vengono riportati e confrontati i dati di entrata del bilancio dello Stato per poi spiegare le differenze riscontrate sul gettito.

La Sezione I riporta le entrate tributarie erariali derivanti dagli accertamenti secondo il criterio della competenza giuridica. Qui vengono esposti i dati sul gettito al netto delle entrate derivanti dai ruoli. Alla base di questa scelta vi sono due ragioni:

- una riferibile ai criteri del Sistema Europeo dei Conti (SEC 95) che, come già detto, rappresenta il contesto contabile per la determinazione dei saldi di finanza pubblica (deficit e debito);
- l'altra riferibile al monitoraggio delle entrate tributarie.

I principi del SEC 95 indicano che la costruzione dei conti sulle entrate tributarie va fatta seguendo il principio della competenza economica, partendo dai dati relativi alla competenza giuridica. A questo criterio generale fanno eccezione le entrate derivanti dai ruoli. Per queste infatti la competenza giuridica (l'accertamento) corrisponde all'emissione del ruolo e, l'incasso, all'effettivo pagamento da parte del contribuente.

Nel flusso finanziario delle imposte la competenza giuridica rappresenta il momento in cui nasce l'obbligazione tributaria. In Italia le informazioni sulle entrate fiscali delle Pubbliche Amministrazioni (Stato, Regioni, Province, Comuni) derivano da bilanci che sono di tipo finanziario. Sono basati cioè sul sistema della doppia registrazione: sulla base degli incassi e sulla base della competenza giuridica, sempre dei flussi finanziari.

In questa sezione del bollettino si riportano i dati sulle entrate fiscali nel rispetto del principio della competenza giuridica, stando a quanto stabilito dalle regole di contabilità dello Stato. Le entrate dirette ed indirette fanno riferimento a quelle rilevate sul Bilancio dello Stato.

Oltre ad evidenziare i dati attraverso le tabelle si è dato rilievo ai grafici che sintetizzano graficamente il volume delle entrate nei due anni, precedente e corrente, avendo come riferimento il mese. Altri grafici visualizzano le differenze di gettito ponendo a confronto i totali delle principali entrate tributarie: dirette ed indirette.

L'analisi dei flussi dell'ultimo mese, poi, ha lo scopo di mettere a confronto il gettito del mese considerato dell'anno in corso con lo stesso mese dell'anno precedente al fine di spiegare la variazione in aumento o in diminuzione condizionata, evidentemente, dagli effetti di disposizioni normative (Leggi Finanziarie e manovre fiscali) e da quelli legati al movimento delle grandezze macroeconomiche. Le tabelle a completamento della sezione riportano il dato numerico.

Sezione II

In questa sezione vengono riportati i dati relativi agli incassi derivanti dai ruoli. Le ragioni che hanno portato a questa scelta espositiva sono rappresentate nella Sezione I a cui si rimanda.

Sezione III

La tematica relativa alle entrate derivanti dagli enti territoriali è di grande rilevanza e va letta nell'ottica globale di verifica del Patto di Stabilità interno e degli stessi parametri di Maastricht. Si è reso opportuno, pertanto, ampliare la logica di costruzione del Bollettino anche al gettito proveniente dagli enti territoriali e locali riportando quelle entrate su cui è possibile effettuare un monitoraggio mensile affidabile.

Sezione IV

La Sezione esprime l'altro aspetto dell'analisi dei flussi finanziari che, se non può prescindere dal considerare il criterio della competenza giuridica, non può non considerare il momento in cui le entrate vengono effettivamente incassate. Il criterio è quello di cassa.

Naturalmente il dato riportato fa riferimento al bilancio dello Stato e, in virtù dell'applicazione del principio di integrità, le entrate risultano al lordo di eventuali spese di riscossione o di altre spese.

Il dato viene distinto in tabelle in base ai seguenti criteri:

- per tipologia di imposta e per periodo, considerando sempre il gettito relativo all'ultimo mese;
- il confronto del gettito del mese in corso con quello dell'anno precedente, rilevandone la variazione;
- i dati di gettito cumulati relativi a tutti i mesi dell'anno in corso;
- le variazioni mensili a confronto con i due anni precedenti;
- i dati cumulati mensili dell'anno a confronto con quelli dei due anni precedenti.

Il gettito derivante da provvedimenti fiscali di grande impatto viene riportato in questa sezione in modo specifico. Il gettito viene analizzato tenendo in considerazione anche eventuali fattori di disomogeneità.

Sezione V

La sezione espone ed analizza le risultanze del confronto tra i volumi e le differenze delle entrate rilevate sul Bilancio dello Stato secondo i due criteri di base: competenza e cassa.

Lo scopo è quello di dare una spiegazione delle differenze generate dal fatto che i due criteri contabili rappresentano due diverse fasi del processo di acquisizione al Bilancio dello Stato delle entrate: accertamento ed incasso. Il processo di acquisizione origina dall'accertamento (operazione giuridico-contabile con cui l'Amministrazione appura la ragione del credito, la persona debitrice ed il relativo ammontare da iscrivere come competenza dell'esercizio) e si conclude con il versamento effettivo delle somme dovute. In questo processo l'aspetto temporale e i fatti di natura puramente contabile possono creare, e creano, differenze a volte anche significative tra i dati rilevati ed organizzati secondo i due criteri.

Appendici

Il Bollettino mensile è corredato da Appendici statistiche. Queste, suddivise con riferimento al contenuto, sono attualmente tre.

Appendice I

L'appendice I prevede l'esposizione in tabelle dei dati di accertamento distinti per tipologia di imposta per ogni mese dell'anno in corso e rispetto ai due anni precedenti. Questa è un'appendice dal contenuto esclusivamente numerico.

Appendice II

L'appendice seconda riporta i dati relativi alle principali imposte gestite dagli Enti Locali.

Appendice III

In questa parte del bollettino si vuole fornire una guida all'interpretazione del bollettino ed alla lettura dei dati delle appendici statistiche. La guida alla lettura delle imposte dell'appendice segue l'ordine proposto nell'appendice stessa ed ha lo scopo di spiegare l'origine del dato indicato e rilevabile dal Bilancio dello Stato.

Guida interpretativa alle appendici statistiche

Totale entrate tributarie

È l'ammontare complessivo delle entrate tributarie relativo ad un determinato periodo di tempo.

Le entrate tributarie sono caratterizzate dalla coattività, cioè dall'esercizio da parte dello Stato della potestà d'imperio per ottenere la prestazione.

Si dividono nelle due tradizionali categorie di imposte e tasse:

- la tassa è una prestazione pecuniaria dovuta dal singolo che trae origine da una controprestazione che lo Stato effettua su richiesta del soggetto,
- l'imposta non ha alcuna correlazione con un'attività dell'ente pubblico: il soggetto passivo deve pertanto adempiere la prestazione allorché si trovi in un dato rapporto con il presupposto di fatto legislativamente stabilito.

Imposte Dirette

Sono imposte che colpiscono le manifestazioni immediate della capacità contributiva, come il reddito o il patrimonio. Possono essere reali o personali. Le prime colpiscono le singole categorie di reddito, determinate secondo la normativa civilistica e tributaria. Le seconde, invece, prendono in esame il complesso dei redditi afferenti ad un determinato contribuente (persona fisica o giuridica), tenendo conto, ai fini della determinazione dell'imposta, anche di elementi, non reddituali, (spese mediche, persone a carico etc.) che influenzano la sua effettiva capacità contributiva. Tale tipo di imposta, inoltre, non può essere trasferita, cosicché il contribuente di diritto (quello indicato dalla legge) e il contribuente di fatto (colui che effettivamente paga l'imposta) coincidono.

Imposte Indirette

Sono imposte che colpiscono la manifestazione mediata della capacità di reddito di un soggetto, come i consumi, gli scambi ed i trasferimenti. Da tali azioni, infatti, il fisco desume l'esistenza di un reddito o di un patrimonio ed attua un prelievo fiscale.

IRE (cap. 1023)

L'Imposta sul reddito, come previsto nella legge finanziaria per il 2005, sostituisce la vecchia imposta sul reddito delle persone fisiche (IRPEF) e si applica sul reddito prodotto dai residenti nel territorio dello Stato e dai non residenti possessori di redditi ivi prodotti, indipendentemente dall'età, dal sesso, dallo stato civile e dalla cittadinanza.

L'IRE, che è l'imposta fondamentale del nostro sistema tributario, è **personale, diretta, progressiva** e colpisce il **reddito**:

- **Personale.** In quanto tassa i singoli contribuenti (persone fisiche) tenendo conto delle loro condizioni e situazioni particolari;
- **Diretta.** Perché colpisce la ricchezza (il reddito) nel momento della sua formazione e non nel momento in cui si trasferisce da un soggetto ad un altro, come le imposte indirette (IVA, registro, etc.);
- **Progressiva.** Perché la previsione di aliquote crescenti con il reddito fa sì che l'imposta da pagare cresca più che proporzionalmente al crescere dell'imponibile. Più tecnicamente parleremo di "progressività a scaglioni di reddito", dato che le aliquote aumentano in corrispondenza di classi di reddito sempre più alte;
- **Sul reddito.** In quanto l'IRE ha per oggetto il reddito prodotto dal contribuente e non il suo patrimonio.

L'imposta sul reddito (IRE) si calcola su una ricchezza monetaria che è data dal "reddito complessivo" (al netto delle deduzioni) prodotto dal contribuente/persona fisica nel corso dell'anno di riferimento. Il reddito complessivo è la somma delle seguenti componenti:

1. Redditi fondiari, derivanti da case e terreni.
2. Redditi di lavoro dipendente, derivanti dai salari e stipendi percepiti.
3. Redditi d'impresa, derivanti dai profitti conseguiti nell'esercizio d'impresе commerciali. Nel caso di società il reddito d'impresa è detto reddito "da partecipazione".
4. Redditi di lavoro autonomo, conseguenti all'esercizio della libera professione e quindi di arti e mestieri intellettuali.
5. Redditi di capitale, conseguenti ai dividendi ed interessi percepiti dai titoli di credito o per la partecipazione in società di capitali.
6. Redditi diversi. Sono tutti gli altri redditi percepiti nell'anno diversi da quelli dei punti precedenti.

Le aliquote e gli scaglioni di reddito, in vigore a partire dal 1° gennaio 2007, sono i seguenti:

- 23% per i redditi compresi tra 0 e 15.000 euro
- 27% per i redditi superiori a 15.001 euro ma non a 28.000 euro
- 38% per i redditi superiori a 28.001 ma non a 55.000 euro
- 41% per i redditi superiori a 55.001 ma non a 75.000 euro
- 43% per i redditi superiori a 75.001 euro.

IRE - Ritenute dipendenti settore pubblico (cap. 1023, artt. 2, 15)

Vi rientrano le ritenute operate sul reddito di lavoro dipendente e da pensione delle Pubbliche Amministrazioni. La ritenuta è effettuata alla fonte a titolo d'acconto dall'Amministrazione pubblica in qualità di sostituto d'imposta. L'articolo 2, comma 2, della legge finanziaria per il 2003, modifica l'articolo 23 del DPR n. 600/1973, concernente le ritenute alla fonte sui redditi di lavoro dipendente. In particolare la norma modifica il comma 2, lettera a), dell'articolo 23, recante le modalità di effettuazione della ritenuta alla fonte e stabilisce la rilevanza, ai fini del calcolo della ritenuta alla fonte sui redditi di lavoro dipendente, della deduzione per assicurare la progressività dell'imposizione introdotta dall'articolo 2, comma 2, lettera b), attraverso l'inserimento dell'articolo 10-bis nel TUIR.

Le mensilità aggiuntive devono essere tenute presenti ai fini del calcolo della deduzione per assicurare la progressività.

IRE - Ritenute dipendenti settore privato (cap. 1023, artt. 3, 17, 18, 21, 25)

Si distinguono dalle ritenute operate sulle retribuzioni dei dipendenti del settore pubblico solo per la qualifica rivestita dal sostituto d'imposta. Il datore di lavoro sarà rappresentato dalle società di capitali, dalle società cooperative, dagli enti privati diversi dalle società, che hanno per oggetto esclusivo o principale l'esercizio di attività commerciali, dalle società di persone, dalle associazioni costituite per l'esercizio in forma associata di arti e professioni, dalle persone fisiche che esercitano attività professionali ovvero imprese commerciali. Vi rientrano anche le ritenute operate sulle collaborazioni coordinate e continuative (CO.CO.CO.).

IRE - Ritenute lavoratori autonomi (cap. 1023, art. 4)

In questa componente dell'IRE confluiscono le ritenute sui redditi di lavoro autonomo, sui compensi per avviamento commerciale e sulle provvigioni (articoli 25, 25/bis e 28 1° comma, del DPR n. 600/1973).

Sono redditi di lavoro autonomo quelli derivanti dall'esercizio di arti e professioni nonché i redditi assimilati. Per esercizio di arti e professioni si intende lo svolgimento per professione abituale, ancorché non esclusiva, di attività artistiche, intellettuali e di servizi diverse da quelle che rientrano nella categoria del reddito di impresa. In ambedue i casi il reddito è soggetto a ritenuta alla fonte da applicarsi da parte di chi effettua il pagamento del compenso, se trattasi di sostituto di imposta. Tali attività devono essere rese senza organizzazione di impresa, o comunque con la prevalenza del lavoro del contribuente. Sono soggetti passivi dell'IRE i lavoratori autonomi residenti e non residenti nel territorio dello Stato; questi ultimi solo per i redditi prodotti nel territorio italiano. Ai redditi di lavoro autonomo dei non residenti si applica la ritenuta d'acconto a titolo definitivo.

IRE - Saldo (cap. 1023, artt. 9, 11, 13, 16, 19, 26)

È il debito d'imposta residuo, che il contribuente è tenuto a versare in autoliquidazione, dovuto per l'anno a cui si riferisce la dichiarazione. Il suo ammontare è pari all'imposta dovuta al netto delle ritenute, dei crediti e degli acconti versati.

IRE - Acconto (cap. 1023, artt. 10, 12, 14, 20, 23, 27)

È l'importo che il contribuente è tenuto a versare in autoliquidazione, usualmente in due rate (la prima entro il termine previsto per il saldo dell'imposta dell'anno precedente e la seconda entro il mese di novembre), come anticipo dell'imposta sui redditi dovuta per l'anno in corso. Tale importo è stabilito in una percentuale da applicarsi all'imposta (al netto delle ritenute e dei crediti), risultante dalla dichiarazione dei redditi relativa al periodo precedente.

Se il contribuente opta per il versamento in due rate, la prima rata deve essere pari al 40% dell'intero acconto dovuto e va corrisposta nei termini dei versamenti relativi alla presentazione della dichiarazione dei redditi relativa all'anno precedente, mentre la seconda rata (pari al 60% dell'intero acconto) va versata solitamente entro il 30 novembre.

IRES (cap. 1024)

Dal 1° gennaio 2004 i redditi prodotti da società ed enti sono soggetti all'IRES (Imposta sul Reddito delle Società). La nuova imposta sostituisce l'IRPEG, in vigore fino al 2003.

Sono soggetti passivi dell'Ires le seguenti società ed enti residenti nel territorio dello Stato:

- Società di capitali
- Società per azioni
- Società in accomandita per azioni
- Società a responsabilità limitata
- Società cooperative
- Società di mutua assicurazione

- Enti commerciali pubblici e privati
- Enti non commerciali pubblici e privati.

Sono soggetti passivi anche le società e gli enti di ogni tipo, non residenti nel territorio dello Stato.

Sono esclusi: gli organi e le amministrazioni dello Stato; le Regioni; le Province; i Comuni; le comunità montane; i consorzi tra gli enti locali; le associazioni e gli enti gestori di demanio collettivo.

L'aliquota è determinata nella misura del 27,5% del reddito imponibile (base imponibile). Si applica sulla differenza tra i ricavi considerati tassabili e i costi ammessi in deduzione, ottenuti nell'ambito di un certo periodo di tempo denominato periodo d'imposta. In linea generale i costi sono ammessi in deduzione se e nella misura in cui risultano imputati nel conto economico e concorrono alla base imponibile nel periodo d'imposta in cui tale imputazione è effettuata.

Principali caratteristiche dell'imposta sono:

1. Il trattamento fiscale delle plusvalenze di partecipazioni. Nell'ambito della disciplina dell'Ires, va sotto il nome di participation exemption l'esenzione da tassazione delle plusvalenze realizzate in occasione della cessione di partecipazioni che rispondono a determinati requisiti. L'esenzione è correlata al rinnovato sistema di tassazione dei dividendi, sulla base del principio che le plusvalenze derivanti dalle cessioni di partecipazioni rappresentino utili già conseguiti dalla società partecipata e perciò già tassati in capo alla medesima.
2. Il regime impositivo dei dividendi. Non concorrono a formare il reddito dell'esercizio il 95% degli utili distribuiti dalle società con personalità giuridica anche non residenti, comprese le società in fase di liquidazione, fatta eccezione per quelli distribuiti da società residenti in Paesi a regime fiscale privilegiato. In relazione alla tassazione del residuo 5% degli utili distribuiti, è prevista l'integrale deducibilità dei costi connessi alla gestione delle partecipazioni. Gli utili distribuiti dalle società a soci persone fisiche che detengono le partecipazioni in regime di attività d'impresa sono soggetti all'imposta sul reddito delle persone fisiche limitatamente al 40% del loro ammontare, purché non siano distribuiti da società residenti in Paesi con regime fiscale privilegiato, nel qual caso invece concorrono integralmente alla formazione del reddito imponibile. Qualora le partecipazioni siano detenute da soci persone fisiche in regime non di attività d'impresa la tassazione differisce a seconda del fatto che la partecipazione sia da considerarsi qualificata o meno. Partecipazioni non qualificate: aliquota del 12,50%. Partecipazioni qualificate: concorso alla formazione del reddito per il 40% del loro ammontare.
3. Il pro-rata di indeducibilità degli oneri finanziari. La base imponibile è aumentata di quella parte degli oneri finanziari che non sono deducibili sulla base di un sistema di calcolo, denominato pro-rata, che tiene conto delle plusvalenze e dei dividendi esenti. Inoltre, è introdotto un nuovo sistema di calcolo, denominato pro-rata patrimoniale, volto a ridurre la deducibilità degli interessi passivi correlati al possesso di partecipazioni esenti. Tale sistema non si applica in caso di possesso di partecipazioni di società appartenenti al consolidato fiscale, o di società che abbiano optato per l'applicazione del sistema della trasparenza fiscale.
4. Il contrasto all'utilizzo fiscale della sottocapitalizzazione. Nell'intento di disincentivare il ricorso al capitale di credito da parte delle imprese per ottenere vantaggi di natura fiscale, è previsto un limite alla deducibilità degli interessi passivi riguardanti linee di credito garantite o erogate da un socio e da sue parti correlate (cioè società controllate e, nel caso di persone fisiche, il coniuge, i parenti entro il terzo grado e gli affini entro il secondo grado), che detiene direttamente o indirettamente una partecipazione non inferiore al 25% del capitale sociale. Questa disposizione non si applica alle imprese il cui volume dei ricavi non supera le soglie previste per l'applicazione degli studi di settore.
5. L'opzione per la trasparenza fiscale. Il regime di trasparenza fiscale, già previsto per le società di persone, è un sistema in base al quale il reddito della società non è tassato in capo alla società stessa, ma gli utili o le perdite si imputano a ciascun socio, in proporzione alla propria quota di possesso, a prescindere dall'effettiva percezione. Il reddito o la perdita sono imputati per trasparenza al socio che riveste tale status alla chiusura del periodo d'imposta della partecipata. Il regime della trasparenza è opzionale, cioè può essere scelto invece di quello ordinario qualora sussistano le condizioni necessarie.
6. Il consolidato fiscale nazionale. Il regime di tassazione di consolidato fiscale nazionale consente ai gruppi di imprese di consolidare i redditi, ossia di determinare un'unica base imponibile in misura corrispondente alla somma algebrica degli imponibili di ciascuna delle società appartenenti al gruppo. Gli imponibili delle società che partecipano al consolidato sono assunti per l'intero importo, indipendentemente dalla quota di partecipazione riferibile al consolidante stesso. In tal modo le perdite delle società controllate comprese nel perimetro di consolidamento possono essere utilizzate in diminuzione dei redditi prodotti dalle altre società del gruppo. Il regime di consolidamento è un sistema opzionale a gruppi di due, l'opzione deve cioè essere esercitata congiuntamente sia dalla società partecipante che dalla partecipata. L'opzione ha durata triennale ed è irrevocabile.
7. Il consolidato fiscale mondiale. Il regime di consolidamento fiscale mondiale è un sistema opzionale, irrevocabile per almeno cinque esercizi del soggetto controllante, cui possono accedere i gruppi societari legati da partecipazioni di controllo. Il regime consiste nel consolidamento della percentuale degli imponibili, ottenuti da ciascuna delle società appartenenti al gruppo, corrispondente alla quota di partecipazione direttamente o indirettamente posseduta.

IRES - Saldo (cap. 1024, art. 2)

È il debito d'imposta residuo, che il contribuente è tenuto a versare in autoliquidazione, dovuto per l'anno a cui si riferisce la dichiarazione. Il suo ammontare è pari all'imposta dovuta al netto delle ritenute, dei crediti e degli acconti versati.

IRES - Acconto (cap. 1024, art. 8)

È l'importo che il contribuente è tenuto a versare in autoliquidazione, usualmente in due rate, come anticipo dell'imposta sui redditi dovuta per l'anno in corso. Tale importo è stabilito in una percentuale da applicarsi all'imposta (al netto delle ritenute e dei crediti), risultante dalla dichiarazione dei redditi relativa al periodo d'imposta precedente.

Se il contribuente opta per il versamento in due rate, la prima rata deve essere pari al 40% dell'intero acconto dovuto e va corrisposta nei termini dei versamenti relativi alla presentazione della dichiarazione dei redditi relativa all'anno precedente, mentre la seconda rata (pari al 60% dell'intero acconto) va versata solitamente entro il 30 novembre.

Autoliquidazione totale (IRE saldo e acconto, IRES saldo e acconto)

Con tale espressione si fa riferimento al gettito derivante dall'operazione tecnico-contabile mediante la quale il contribuente procede al calcolo dell'imposta dovuta a titolo di acconto e di saldo per l'anno di riferimento. Corrisponde alla somma delle due componenti del saldo e dell'acconto dell'IRE e dell'IRES.

Imposta sostitutiva delle imposte sui redditi nonché ritenute sugli interessi e gli altri redditi di capitale (cap. 1026)

Il gettito che confluisce nel presente capitolo proviene dalle imposte sostitutive sui redditi e dalle ritenute alla fonte sugli interessi e sui redditi di capitale.

La maggior parte del gettito è rappresentato dalle ritenute su interessi, premi ed altri frutti corrisposti da aziende ed istituti di credito e dall'imposta sostitutiva sugli interessi, premi ed altri frutti di talune obbligazioni e titoli similari.

Sostitutiva - Ritenuta interessi banche (cap. 1026, art. 5)

Sono ritenute alla fonte sugli interessi premi ed altri proventi corrisposti da aziende ed istituti di credito ai titolari di conto corrente e di deposito, anche se rappresentati da certificati. La disciplina degli interessi, premi ed altri frutti derivanti da depositi bancari e conti correnti postali e bancari trova la sua fonte principale nell'articolo 26 del DPR n. 600/1973.

Sostitutiva - Ritenuta interessi obbligazioni (cap. 1026, art. 23)

Si tratta di ritenuta alla fonte operata, con obbligo di rivalsa, sugli interessi ed altri proventi corrisposti dai soggetti che hanno emesso obbligazioni e titoli similari di cui al decreto legislativo n. 239/96, ad esclusione dei titoli obbligazionari emessi da enti territoriali ai sensi dell'articolo 35 legge n. 724/94, sugli interessi ed altri proventi corrisposti ai possessori.

Ritenuta utili (cap. 1027)

Gli utili distribuiti dalle persone giuridiche sono soggetti a ritenuta d'acconto o d'imposta a seconda della tipologia del percettore. Il regime fiscale applicabile agli utili distribuiti ai possessori di azioni o di altri titoli e quote rappresentativi di partecipazione al capitale trova il suo referente normativo nell'articolo 27 del DPR n. 600/73.

Ritenuta capitali (cap. 1028)

Sono ritenute dello Stato effettuate su: contributi corrisposti ad imprese da amministrazioni dello stato, regioni, province, comuni ed altri enti pubblici; premi; vincite; capitali derivanti da contratti di assicurazioni sulla vita.

La parte più rilevante del gettito deriva dalle ritenute effettuate sui capitali corrisposti in dipendenza di contratti di assicurazione sulla vita, con esclusione di quelli che prevedono il solo caso morte (su detti capitali la ritenuta operata è sempre a titolo d'imposta), e dalle ritenute sui contributi corrisposti ad imprese da amministrazioni dello Stato, regioni, province, comuni ed altri enti pubblici.

Imposte sostitutive sui redditi da capitale e sulle plusvalenze (cap. 1034)

Sono imposte sostitutive sui redditi di capitale e sui redditi diversi, sulle gestioni individuali di patrimoni e sulle plusvalenze da cessione di azienda o di partecipazioni di controllo o di collegamento. Queste imposte sostitutive sono quelle previste dal decreto legislativo n. 461/97 in vigore dal 25/11/2001.

Le voci di gettito che assumono maggior rilievo sono quelle relative alle imposte sostitutive sulle plusvalenze.

Imposta sostitutiva sulla rivalutazione dei beni (cap. 1182)

Imposta dovuta sui maggiori valori dei beni iscritti in bilancio (beni materiali e immateriali con esclusione di quelli alla cui produzione o al cui scambio è diretta l'attività di impresa, nonché le partecipazioni in società controllate e in società collegate). È un'imposta sostitutiva dell'imposta sul reddito delle persone fisiche, dell'imposta sul reddito delle persone giuridiche e dell'imposta regionale sulle attività produttive (legge n. 342/2000).

Altre dirette

In questa voce sono comprese tutte le altre imposte dirette non evidenziate singolarmente.

Registro (cap. 1201)

L'imposta di registro è un tributo giustificato dal contenuto patrimoniale degli atti soggetti a registrazione e costituisce il caso tipico delle cosiddette "imposte sui trasferimenti di ricchezza". L'applicazione del tributo si viene a determinare in ragione della natura e degli effetti giuridici che l'atto è idoneo a procurare e non in funzione dell'interesse posto a base della registrazione. Essa colpisce gli atti scritti a contenuto patrimoniale formati nel territorio dello Stato. Oggetto dell'imposta sono gli atti soggetti a registrazione e quelli volontariamente presentati per la registrazione (articolo 1 T.U.). L'imposta, quando non è applicata in misura fissa, è liquidata dall'ufficio mediante l'applicazione dell'aliquota indicata nel tariffario allegato al DPR n. 131/1986 che stabilisce diverse tariffe in base alla qualificazione giuridica dell'atto.

IVA (cap. 1203)

L'imposta sul valore aggiunto è disciplinata dal DPR n. 633/1972. Atti economici rilevanti ai fini dell'IVA sono gli scambi di beni e servizi, derivanti sia da operazioni effettuate nel territorio dello Stato che dalle importazioni. Non rientrano nell'ambito di applicazione dell'IVA le operazioni effettuate al di fuori del territorio dello Stato (articolo 7, DPR n. 633/1972). Sotto il profilo economico l'imposta colpisce i consumi, intesi come acquisti effettuati da soggetti che destinano i beni e servizi a loro uso e consumo personale o familiare; sotto il profilo giuridico, invece, può essere definita come un'imposta sugli scambi, in quanto colpisce tutte le forniture di beni e servizi effettuate da imprenditori e professionisti, anche se non rivolte a favore di consumatori finali. In relazione a ciò si distingue tra contribuenti di fatto (consumatori finali) e contribuenti di diritto (imprenditori e professionisti); questi ultimi sono i soggetti a cui la legge affida il compito di procedere all'applicazione ed alla riscossione del tributo medesimo, gravandoli di una serie di obblighi e di adempimenti formali.

IVA - Scambi interni (cap. 1203, art. 1)

È l'imposta riscossa dall'Erario in riferimento agli scambi che avvengono all'interno dei Paesi dell'Unione Europea.

IVA - Importazioni (cap. 1203, art. 2)

È l'imposta riscossa sulle operazioni di scambio effettuate con Paesi extra-Unione Europea.

Bollo (cap. 1205)

L'imposta di bollo si paga su tutti gli atti indicati nella tariffa allegata al DPR n. 642/1972. L'imposta è dovuta, a seconda dell'atto, fin dall'origine oppure solo in caso d'uso. Può essere pagata in modo ordinario (carta bollata), in modo straordinario (marche da bollo, visti) e in modo virtuale. Generalmente l'imposta di bollo è applicata in misura fissa, anche se in alcuni casi (esempio cambiali) è applicata in misura proporzionale al valore indicato nell'atto.

Assicurazioni (cap. 1208)

L'imposta sulle assicurazioni si applica su ogni atto inerente alla acquisizione, gestione ed esecuzione dei contratti di assicurazione, di riassicurazione e di rendita vitalizia posto in essere nei rapporti dell'assicuratore con altri assicuratori, con i suoi agenti, intermediari ed altri collaboratori anche autonomi, e con gli assicurati (articolo 16 legge 29 ottobre 1961 n. 1216). L'imposta dovuta compenetra l'imposta di bollo e l'imposta di registro che sarebbero dovute sui contratti, sulle ricevute parziali di pagamento e sulle quietanze. L'assoggettamento ad imposta sostitutiva giustifica l'esenzione da IVA delle prestazioni assicurative.

La parte di gettito dell'imposta riguardante le assicurazioni contro la responsabilità civile derivante dalla circolazione dei veicoli a motore, esclusi i ciclomotori, è attribuito alle province.

Ipotecaria (cap. 1210)

Il tributo in oggetto è dovuto in relazione alle formalità di trascrizione, iscrizione, rinnovazione, cancellazione ed annotazione eseguite nei pubblici registri immobiliari. È un'imposta disciplinata dal decreto legislativo n. 347/1990. L'imposta è dovuta o in forma fissa o in forma proporzionale a seconda della fattispecie considerata, così come disciplinato agli articoli 2 e 3 del decreto legislativo citato.

Canoni abbonamento (cap. 1216)

Canone annuo dovuto per il semplice possesso di un apparecchio TV per le radioaudizioni circolari, per l'autoradio e per l'autotelevisione.

Concessioni governative (cap. 1217)

Sono soggetti a tassa sulle concessioni governative i provvedimenti e gli atti elencati nella tariffa allegata al DPR n. 641/1972, sostituita dal DM 28/12/1995. L'obbligo di pagamento della tassa è legato all'emanazione di un atto o di un provvedimento.

La tassa deve essere corrisposta entro il termine della consegna dell'atto (articolo 2). Il versamento deve essere effettuato su c/c postale intestato all'Ufficio concessioni governative di Roma oppure al concessionario, anche tramite banca o posta, con Mod. F23 (cod. trib. 711T). È previsto per alcuni atti il pagamento in modo straordinario mediante l'applicazione di speciali marche annullate dall'Ufficio competente o da un pubblico ufficiale.

Tasse automobilistiche (cap. 1218)

La tassa automobilistica è interamente devoluta alle Regioni a statuto ordinario. Nel presente capitolo di entrata confluisce solo una quota residuale di quelle provenienti dalle Regioni a statuto speciale fino al momento in cui anche tutte queste regioni avranno recepito nei loro statuti la normativa statale. A questo punto il gettito nelle casse erariali andrà ad esaurimento.

INVIM (cap. 1233)

L'Invim, dovuta in dipendenza di successione mortis causa nonché di vendita di immobile, è stata abolita dal 29 marzo 1997. Al suo posto è stata introdotta un'imposta valida fino al 1° gennaio 2003 che presenta un regime semplificato. L'imposta è dovuta solidalmente dagli eredi e legatari, cioè dai soggetti che hanno acquistato il diritto di proprietà o diritti reali di godimento sugli stessi; deve essere liquidata e versata, entro 6 mesi dall'apertura della successione (cd. autoliquidazione). L'imposta sostitutiva non si detrae dall'imposta sulle successioni.

Successioni e donazioni (cap. 1239)

In questo capitolo di entrata confluiscono le imposte di registro, ipotecarie e catastali applicate in misura fissa sugli immobili dell'asse ereditario, ed in misura proporzionale nel caso in cui le donazioni o altra liberalità tra vivi sia a favore di soggetti diversi dal coniuge, dai parenti non in linea retta e dagli altri parenti fino al quarto grado.

Diritti catastali e di scritturato (cap. 1243)

Trattasi di tassa su atti e formalità oggetto di scritturazione ai sensi della legge n. 789/1969, legge n. 545/1971 e DPR n. 635/1972, articolo 20.

Imposta di fabbricazione sugli spiriti (cap. 1401)

È un'imposta di produzione. Istituita dal RDL n. 635/1936 integrato e disciplinato dal decreto legge n. 331/1993 convertito dalla legge n. 427/1993.

Oli minerali (cap. 1409)

Fra le imposte indirette sulla produzione e sui consumi, denominate **accise**, l'imposta di fabbricazione sugli oli minerali rappresenta l'imposta principale. Disciplinata dal T.U. sulle accise (decreto legislativo 504/1995), integrato e modificato dal decreto legge n. 452/2001 convertito, con modificazioni, dalla legge n.16/2002, le norme nazionali che interessano questa imposta sono state coordinate ed armonizzate con le direttive della Unione Europea. Obbligato al pagamento è il titolare del deposito fiscale dal quale avviene l'immissione al consumo; il versamento deve essere effettuato entro il 16 del mese successivo all'immissione nei consumi dei prodotti. Per alcune categorie di impiego degli oli minerali viene stabilita dalla normativa l'esenzione dall'accisa o l'applicazione di una aliquota ridotta.

Gas in condensabili (cap.1410)

È l'imposta di fabbricazione sui GAS incondensabili delle raffinerie e delle fabbriche che comunque lavorano prodotti petroliferi resi liquidi con la compressione.

Energia elettrica (cap. 1411)

Rientra fra le imposte sulla produzione e sui consumi.

Gas metano (cap. 1421)

L'imposta di consumo sul gas metano si paga mediante rate di acconto mensili entro la fine di ciascun mese, calcolate sulla base dei consumi dell'anno precedente; viene previsto un conguaglio di fine anno sulla base dei consumi effettivi.

Oli lubrificanti (cap. 1431)

È l'imposta di consumo sugli oli lubrificanti e sui bitumi di petrolio.

Tabacchi (cap. 1601)

L'imposta di fabbricazione sui tabacchi lavorati è stata esclusa dal coordinamento delle norme nazionali con le direttive dell'Unione Europea.

Lotto (cap. 1801)

Lo Stato italiano regola l'assetto e definisce la sostanza del lotto pubblico in una serie di provvedimenti. Si tratta di un gioco d'azzardo, privativa dello Stato, i cui proventi, una volta liquidate le vincite, costituiscono fonte di gettito.

Altre indirette

In questa voce sono comprese tutte le altre imposte indirette non evidenziate singolarmente.

Addizionali IRE (regionali e comunali)

Imposte dovute dalle persone fisiche e determinate mediante applicazione di un'aliquota fissa al reddito assoggettato ad IRE. Le addizionali sono destinate alla Regione (addizionale regionale) e al comune di domicilio fiscale (addizionale comunale). Per i lavoratori dipendenti ed i soggetti a loro assimilati il prelievo delle addizionali è effettuato dal sostituto d'imposta, per gli altri contribuenti è determinato e versato in sede di dichiarazione dei redditi.

Per l'anno 2001, l'aliquota dell'addizionale regionale è stata stabilita nella misura dello 0,9% per tutto il territorio nazionale; per gli anni successivi può essere elevata dalla Regione fino all'1,4%.

L'addizionale comunale all'IRE, invece, è articolata in due aliquote distinte:

- una, di compartecipazione (fissata con decreti del Ministro dell'Economia e delle Finanze, di concerto con il Ministro dell'Interno, da emanarsi entro il 15 dicembre dell'anno precedente a quello cui l'addizionale comunale si riferisce) ed uguale per tutti i comuni;
- un'altra, variabile da Comune a Comune, in quanto rimessa alla discrezione dell'ente che può istituirla, con proprio provvedimento, entro la percentuale massima dello 0,5%.

IRAP

È l'imposta regionale sulle attività produttive. È un tributo che grava su imprese e professionisti, introdotto a partire dal '98 in concomitanza con la soppressione di alcuni tributi (Ilor, Iciap, tassa sulla partita Iva, imposta sul patrimonio netto delle imprese, contributi per il Servizio Sanitario Nazionale). Il suo gettito è attribuito alle Regioni per coprire le spese dell'assistenza sanitaria.

