

Bilancio dello Stato.

- Nel periodo gennaio-luglio 2023⁽¹⁾ le entrate tributarie erariali accertate in base al criterio della competenza giuridica **sono pari a 309.164 milioni di euro (+24.562 milioni di euro +8,6%)**.

- Nel mese di luglio le entrate tributarie sono state pari a **61.613 milioni di euro (+16.590 milioni di euro +36,8%)**. In particolare le **imposte dirette** hanno evidenziato un aumento del gettito pari a **15.670 milioni di euro (+59,4%)**. Particolarmente positivo l'andamento dell'IRES che mostra un incremento nel mese di 8 miliardi da valutare sulla base dei risultati dei prossimi mesi. Le **imposte indirette** mostrano una variazione positiva pari a **920 milioni di euro (+4,9%)**.

- Nei primi sette mesi dell'anno 2023 **le imposte dirette hanno registrato un incremento di 20.695 milioni di euro (+13,1%)**.

Il gettito dell'**IRPEF** ha segnato un aumento di **12.662 milioni di euro (+10,9%)**: in particolare aumentano tutte le tipologie di ritenute, le **ritenute effettuate sui redditi dei dipendenti del settore privato di 3.129 milioni di euro (+5,9%)**, le **ritenute sui redditi dei dipendenti del settore pubblico di 4.306 milioni di euro (+9,0%)** e le **ritenute lavoratori autonomi di 314 milioni di euro (+4,2%)**. Notevole l'incremento registrato dai versamenti in **autoliquidazione** pari a **4.889 milioni di euro (+88,2%)**. In merito all'andamento dell'autotassazione si segnala che per i contribuenti ISA, forfetari e minimi, i termini dei versamenti inizialmente previsti al 30 giugno 2023 sono stati prorogati al 20 luglio.

- Si evidenzia inoltre, nel periodo gennaio-luglio l'incremento dell'**IRES** pari a **9.049 milioni di euro (+56,0%)** e delle **ritenute sugli utili distribuiti dalle persone giuridiche** pari a **1.002 milioni di euro (+43,5%)**. Al contrario l'**imposta sostitutiva sui redditi nonché ritenute sugli interessi e altri redditi di capitale** ha mostrato una diminuzione del gettito pari a **48 milioni**

(1) Nell'anno 2023 sono state introdotte alcune modifiche ai criteri di registrazione contabile di bilancio delle entrate tributarie e extratributarie. In particolare il capitolo relativo al gioco del lotto, che fino al 2022 faceva parte delle entrate tributarie (cap. 1801), categoria delle imposte indirette, nel 2023 viene considerato entrata extratributarie. Al contrario le entrate relative alla ritenuta sulle vincite del gioco del lotto, prevista dall'art. 1, comma 488, della Legge 30 dicembre 2004, n.311 (capitolo 2328) che, sino al 2022 veniva considerata entrata extratributarie, dal 2023 è classificata tra le entrate tributarie, categoria delle imposte dirette. Inoltre le entrate extratributarie tasse e diritti marittimi (cap. 2065) e diritti inerenti al movimento degli aeromobili privati, delle persone e delle merci negli aerodromi (cap. 2162) che, fino al 2022 erano considerate entrate extratributarie, dall'anno 2023, fanno parte delle entrate tributarie, categoria delle imposte indirette. Queste riclassificazioni implicano un elemento di disomogeneità nei confronti tra i mesi/periodi del biennio 2022/2023. L'analisi delle entrate tributarie erariali presente in questa nota è quindi effettuata omogenizzando i dati relativi all'anno 2022 alle modifiche intervenute nell'anno 2023.

1. Entrate tributarie erariali dati omogenei.

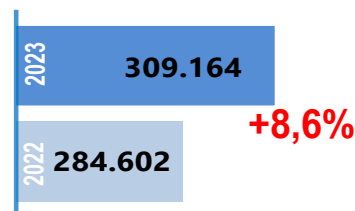

2. Ritenute IRPEF dipendenti e pensionati

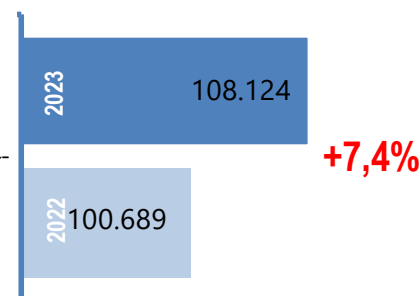

3. Entrate tributarie (Variazione % mensile) - dati omogenei.

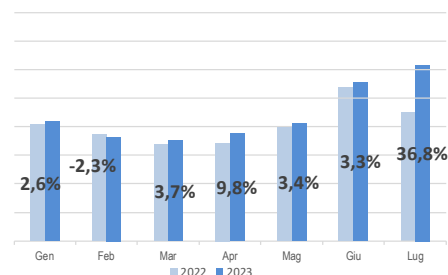

4. Imposta sul valore aggiunto (Variazione % mensile cumulata e composizione).

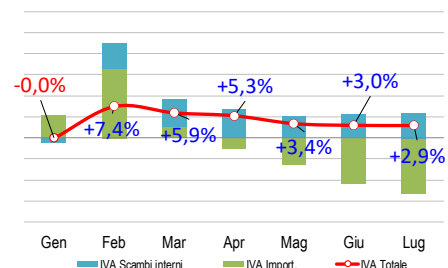

di euro (-0,7%).

- Variazioni negative del gettito si evidenziano per l'**imposta sostitutiva sui redditi da capitale e sulle plusvalenze**, che ha registrato una contrazione di **2.197 milioni di euro (-81,8%)** dovuta ai risultati del risparmio gestito nel 2022 rispetto al 2021; il gettito è stato infatti registrato sulla base dei versamenti effettuati dai contribuenti a febbraio 2023 a titolo di saldo per l'anno d'imposta 2022. In relazione alla dinamica osservata per l'**imposta sostitutiva sui fondi pensione**, che ha registrato una diminuzione del gettito pari a **1.921 milioni di euro (-93,7%)**, si segnala che l'aumento degli iscritti alle forme pensionistiche complementari registrato a fine 2022 non è stato sufficiente a compensare il crollo dei rendimenti delle varie forme di previdenza integrativa.

Dall'ultimo monitoraggio della Commissione di vigilanza sui fondi pensione (Covip) emerge in particolare che lo scorso anno i fondi pensione negoziali hanno registrato un risultato negativo del 9,8% e quelli aperti del 10,7%; hanno registrato una flessione significativa anche i rendimenti dei Piani individuali pensionistici (Pip) di ramo III (-11,5%).

- Infine è da segnalare l'incremento di gettito (**+592 milioni di euro, +104,8%**) dell'**imposta sostitutiva sulla rivalutazione T.F.R. versata dai sostituti d'imposta**, il cui saldo, per l'anno di imposta 2022, è strettamente legato all'inflazione registrata nel 2022. La rivalutazione del TFR viene infatti calcolata sulla base di un coefficiente determinato dall'ISTAT sull'aumento dei prezzi al consumo registrato nel corso dell'anno rispetto all'anno precedente. Il meccanismo di calcolo prevede che la rivalutazione del TFR sia pari al 75% del tasso d'inflazione più una componente fissa dell'1,5%, considerato che su base annua, l'inflazione 2022 si è attestata all'11,6% rispetto al 3,9% del 2021, ciò spiega l'incremento del suddetto gettito.

- Le **imposte indirette** hanno registrato **un incremento di gettito pari a 3.867 milioni di euro (+3,1%)**.

- Al risultato ha contribuito l'**IVA** che ha registrato un aumento del gettito di **2.569 milioni di euro (+2,9%)**: in particolare la componente relativa agli **scambi interni** ha evidenziato un incremento di **4.277 milioni di euro (+5,8%)** mentre l'**IVA sulle importazioni** ha registrato una diminuzione di **1.708 milioni di euro (-13,1%)**.

- L'andamento **settoriale del gettito dell'IVA scambi interni** risulta in crescita del 4,8% rispetto allo stesso periodo del 2022. Questi andamenti non tengono conto dei flussi derivanti dallo *split payment* che rappresentano una componente indistinta dell'IVA sugli scambi interni e quindi non imputabile ai singoli settori di attività economica. Il settore dei servizi privati (+11,9%) e il commercio (+7,8%) hanno evidenziato andamenti positivi mentre il settore dell'Industria ha evidenziato un andamento negativo (-3,1%).

- La composizione **dell'IVA scambi interni per natura giuridica** mostra che il 78,1% del gettito è versato dalle società di capitale e di questo il 40,7% è versata dalle società a responsabilità limitata. Le persone fisiche versano invece il 7,8% e le società di persone il 6,2%.

- Tra le altre imposte indirette, l'**imposta di bollo (-863 milioni di euro, -17,4%)** e l'**imposta sulle assicurazioni (-57 milioni di euro, -14,3%)** hanno registrato andamenti negativi, mentre l'**imposta di registro** ha registrato un incremento di **1 milione di euro**. La riduzione significativa delle entrate derivanti dall'imposta di bollo è spiegata dai livelli elevati di entrate registrati nel mese di maggio 2022 per effetto dell'applicazione dell'art.5, comma 14 bis del D.L. 21 ottobre 2021 n.146, che ha spostato (per alcune categorie di contri-

5. IVA scambi interni per settori

(Variazione % mensile cumulata).

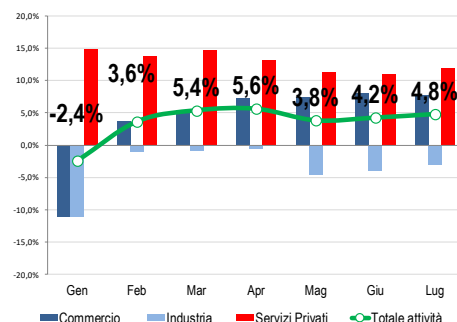

6. IVA scambi interni composizione per natura giuridica

(dati mensili cumulati).

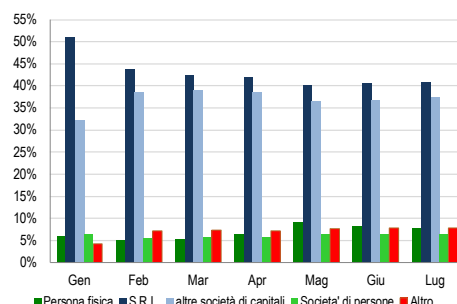

buenti: Poste, Banche, Finanziarie e Assicurazioni) da gennaio a febbraio il termine di presentazione della dichiarazione degli atti e dei documenti prodotti nell'anno trascorso e soggetti all'imposta. Tale spostamento ha determinato la modifica della consueta tempistica dei versamenti delle rate da corrispondere nei primi mesi dell'anno.

- **L'accisa sui prodotti energetici, loro derivati e prodotti analoghi** ha registrato una crescita pari a **2.765 milioni di euro (+26,4%)**. L'incremento riflette la temporanea riduzione delle aliquote delle quote delle accise sui prodotti energetici, introdotta, nel corso del 2022 (decreti ministeriali emessi il 18 marzo ed il 6 aprile 2022 nonché il D.L. 21/2022 e D.L. 38/22) per contrastare gli effetti economici derivanti dall'aumento del prezzo internazionale del petrolio greggio nonché della crisi ucraina.

- Le **entrate tributarie erariali derivanti da attività di accertamento e controllo** mostrano una diminuzione pari a **661 milioni di euro (-9,4%)**; in particolare **le imposte dirette** si riducono di **724 milioni di euro (-18,3%)** mentre le **imposte indirette** aumentano di **63 milioni di euro (+2,0%)**.

7. Attività di accertamento e controllo

(Variazione % mensile cumulata e composizione)



Tabella 1. Entrate erariali gennaio-luglio 2023 (competenza) - dati omogenei
(in milioni di euro, salvo diversamente specificato)

Accertamenti (in milioni di euro)	Gennaio Luglio				Luglio			
	2022	2023	Var.	Var. %	2022	2023	Var.	Var. %
IRPEF	115.730	128.392	12.662	10,9%	16.132	22.728	6.596	40,9%
Ritenute dipendenti settore pubblico	47.777	52.083	4.306	9,0%	5.726	6.266	540	9,4%
Ritenute dipendenti settore privato	52.912	56.041	3.129	5,9%	8.399	8.730	331	3,9%
Ritenute lavoratori autonomi	7.474	7.788	314	4,2%	980	1.035	55	5,6%
Rit. acconto sui bonifici per beneficiare di oneri deduc. o detr.	2.024	2.048	24	1,2%	309	262	-47	-15,2%
IRPEF saldo	2.350	4.621	2.271	96,6%	317	2.727	2.410	760,3%
IRPEF acconto	3.193	5.811	2.618	82,0%	401	3.708	3.307	824,7%
IRES	16.172	25.221	9.049	56,0%	1.772	9.829	8.057	454,7%
IRES saldo	6.976	11.159	4.183	60,0%	884	4.411	3.527	399,0%
IRES acconto	9.196	14.062	4.866	52,9%	888	5.418	4.530	510,1%
Sost. redditi nonchè rit. su interessi e altri redditi di capit.	6.417	6.369	-48	-0,7%	582	774	192	33,0%
<i>di cui:</i>								
rit. su interessi e premi corrisposti da istituti di credito	798	1.065	267	33,5%	0	3	3	
sost. su interessi e premi di obblig. e titoli di cui al DLgs. 239/71	2.868	3.372	504	17,6%	237	294	57	24,1%
Rit. su utili distribuiti dalle persone giuridiche	2.302	3.304	1.002	43,5%	855	1.335	480	56,1%
Sost. sui redditi da capitale e sulle plusvalenze	2.685	488	-2.197	-81,8%	489	325	-164	-33,5%
Sost. dell'imp.sul reddito p.f.e rel. addiz. (cedolare secca sugli affitti)	650	915	265	40,8%	458	646	188	41,0%
Imp. sulle riserve matematiche rami vita assicurazioni	2.978	1.561	-1.417	-47,6%	2.189	658	-1.531	-69,9%
Sost. sul valore dell'attivo dei fondi pensione	2.050	129	-1.921	-93,7%	1	0	-1	-100,0%
Ritenuta Sulle Vincite del Gioco Del Lotto, L. 311/2004, art. 1, c. 488	321	338	17	5,4%	42	42	0	0,2%
Altre dirette	8.965	12.248	3.283	36,6%	3.881	5.734	1.853	47,7%
Imposte dirette	158.270	178.965	20.695	13,1%	26.401	42.071	15.670	59,4%
Registro	3.296	3.297	1	0,0%	515	519	4	0,8%
IVA	87.312	89.881	2.569	2,9%	13.023	13.372	349	2,7%
scambi interni	74.286	78.563	4.277	5,8%	10.908	11.768	860	7,9%
<i>di cui:</i>								
Vers. da parte di P.A. Split Payment	7.853	8.686	833	10,6%	1.147	1.246	99	8,6%
importazioni	13.026	11.318	-1.708	-13,1%	2.115	1.604	-511	-24,2%
Bollo	4.958	4.095	-863	-17,4%	814	574	-240	-29,5%
Assicurazioni	398	341	-57	-14,3%	7	12	5	71,4%
Tasse e imposte ipotecarie	1.055	1.027	-28	-2,7%	150	150	0	0,0%
Canoni di abbonamento radio e TV	976	931	-45	-4,6%	189	177	-12	-6,3%
Concessioni governative	515	516	1	0,2%	43	40	-3	-7,0%
Tasse automobilistiche	181	189	8	4,4%	20	16	-4	-20,0%
Diritti catastali e di scritturato	426	417	-9	-2,1%	62	62	0	0,0%
Accisa sui prodotti energetici, loro derivati e prodotti analoghi	10.472	13.237	2.765	26,4%	1.333	2.242	909	68,2%
Accisa e imposta erariale sui gas incondensabili	292	322	30	10,3%	32	43	11	34,4%
Accisa sull'energia elettrica e addiz. di cui al D.L. n.511/88,art.6,c.6	1.717	1.647	-70	-4,1%	224	195	-29	-12,9%
Accisa sul gas naturale per combustione	2.293	1.523	-770	-33,6%	282	281	-1	-0,4%
Imposta sul consumo dei tabacchi	6.202	6.240	38	0,6%	1.012	988	-24	-2,4%
Proventi delle attività di gioco	199	332	133	66,8%	29	30	1	3,4%
Apparecchi e congegni di gioco(DL n.269/2003 art.39,c.13)	3.330	3.413	83	2,5%	458	423	-35	-7,6%
Tasse E Diritti Marittimi	9	11	2	19,9%	1	2	1	44,2%
Diritti Inerenti Al Mov. Degli Aeromobili Privati Aerodromi	3	3	0	2,1%	1	1	0	2,2%
Altre indirette	2.698	2.777	79	2,9%	427	415	-12	-2,8%
Imposte indirette	126.332	130.199	3.867	3,1%	18.622	19.542	920	4,9%
Totale entrate	284.602	309.164	24.562	8,6%	45.023	61.613	16.590	36,8%

N.B.

1) Nella tabella vengono riportate le entrate tributarie erariali derivanti dagli accertamenti secondo il criterio della competenza giuridica al netto delle entrate derivanti dalle attività di accertamento e controllo ("ruoli").

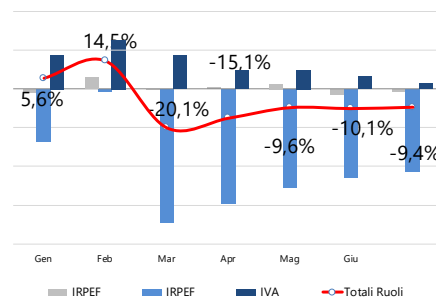
2) I dati di gettito del 2022 sono stati omogenizzati alle modifiche dei criteri di registrazione dei capitoli di bilancio intervenute nell'anno 2023. Di conseguenza, alle entrate relative all'anno 2022 sono stati aggiunti, alla voce altre dirette il capitolo 2328 e alla voce altre indirette i capitoli 2065 e 2167 e, per le stesse ragioni, è stato eliminato il capitolo 1801.

